

みず・まち・自然 エンジョイ!米子

広報 よなご

9

2021 September
No.198



◎ 特集

上淀廃寺のふしぎ発見!

●特集

上淀麿寺の

淀江町・上淀集落の平野を見渡すことのできる丘で、平成3年、飛鳥時代に建てられた古代寺院の跡が発掘されました。この辺りの集落では「寺があった」という古い言い伝えが残っており、発掘を進めたところ、寺院の金堂（本尊を安置するお堂）の跡から、仏像片とともに、国内最古級の彩色仏教壁画片が出土しました。これは、法隆寺金堂の仏教壁画とならぶ古代の彩色仏教壁画の発見となりました。

復元された如来坐像と菩薩立像
(上淀白鳳の丘展示館内)

ふしぎ発見!

寺の名前は判明していませんが、「上淀集落にある廃れた寺」という意味で、「上淀麿寺」と現代になつてから名づけられました。

彩色仏教壁画の発見から今年で30年。私たちが古代のロマンとミステリーの旅へといざなう「上淀麿寺」の歴史やふしぎ、そして地元住民の取り組みにより、上淀麿寺跡が彼岸花の咲き誇る丘となった「彼岸花プロジェクト」などを紹介し、上淀麿寺跡の魅力に迫ります。



▲上淀麿寺復元想像図



あいか

うめか

私たちが上淀麿寺をナビゲートします!

ジュビリー ジュビリー
jubilee jubilee
鳥取島根のライブハウス「AZTiC」がプロデュースするアイドルグループ。地元出身のメンバー「あいか」と「うめか」が素敵な音楽と笑顔をお届けします!一緒に活動できるメンバーも募集中!
<https://azticmusic.wixsite.com/jubileejubilee>

ふしぎ Mystery

上淀廃寺の歴史や独自の文化
に迫る「ふしぎ」を紹介します

誰がいつ、何のために建てたの？

Mystery 1



誰だったかは
わかっていません！
※飛鳥時代の男性の想像図

古くは縄文〜飛鳥時代まで、淀江は日本海交易の重要な拠点として栄えていました。上淀廃寺は、交易で成功した地元有力者が、自分の富や権力を示すため、飛鳥時代に建てられたと考えられています。

Mystery 2



今更いつスカイツリーとか
通天閣のイメージ？

なぜ上淀の丘に建てられたの？

地図も方位磁針もない時代、「大山と孝霊山の重なるころ」が船で淀江へ行くための目印でした。上淀廃寺は、その目印となる山々を背にした上淀の丘に建てられ、当時周辺にはないような朱塗りの柱や瓦ぶきの屋根が海からでもよく目立ち、淀江のランドマークとしての役割も担ったことでしょう。

誰がこの大きい仏像を作ったの？

Mystery 3



三尊を復元するのに
約1年かかったそうです
(実際の復元作業風景)

寺院の創建から約70年が経ち、天平の仏教芸術が華ひらいた奈良時代中期、改修工事が行われました。このとき、高さ4mを超える如来坐像と、菩薩立像2体が金堂に安置されました。仏像制作には仏師と呼ばれる技術者が必要で、東大寺の仏像制作で技術を学んだ者だったのか、大陸から呼び寄せた者だったのか…。いずれにせよ、当時の上淀廃寺の隆盛ぶりが伺えます。

誰がどうやって付けた足跡？

Mystery 4



ぬかるみに滑ったみたい

▲上淀白鳳の丘展示館に展示

平安時代中期、寺院は火災によって焼失し、その後廃寺となりました。金堂の北側で、焼失の際に付いたと見られる足跡が見つかっています。約22cmほどの裸足の足跡で、足の指の形も残っています。

お寺が焼けて、慌てて
金堂跡に駆け寄ったお
坊さんの足跡かな？



Mystery 6

この壁画の前に立つと
仏っぽい写真が撮れます
(上淀白鳳の丘展示館にて)



背景だけ描かれた壁画？

彩色仏教壁画で彩られた金堂北側の壁面に対し、東西の壁画は蓮台と頭光という背景だけが描かれていたことがわかっています。なぜ、肝心の仏が描かれなかったのか。一説には、この壁画の前には仏像が置かれ、背景画と組み合わせられていたのではないかとされています。この技法は国内では他に見つかっておらず、上淀廃寺独自の表現があったと考えられます。

Mystery 5

寝たわけではないのです



目を閉じた神将？

寺院の金堂は、極彩色の仏教壁画で彩られていました。出土した壁画片の一部に「神将」が描かれたものがあります。「神将」は仏敵を睨みつける見開いた目で描かれますが、出土した壁画片では目を閉じているように見えます。これは、墨で描いた目の黒色が火災の被熱で失われ、下瞼に入られたベンガラ（赤色）が残って、閉じた目のように見えたのでした。

Mystery 7

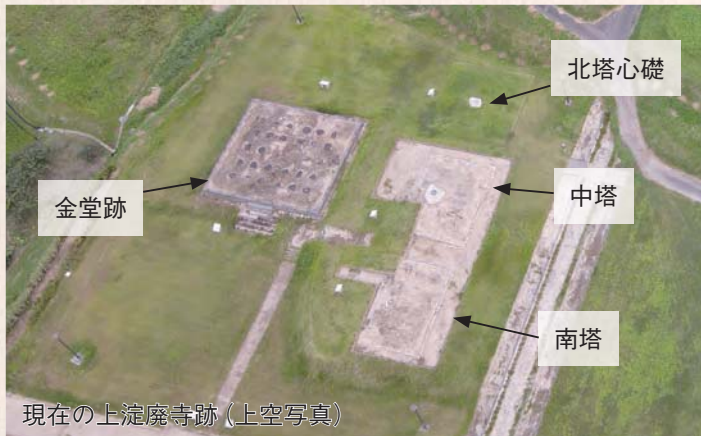

他にはない独自の伽藍配置

塔、金堂、講堂など寺院の主要な建物を伽藍と呼び、その配置には教義や使い方、土地の条件や時代性などに応じたいくつかの様式があります。上淀廃寺は1つの金堂と、3つの塔の遺構が見つかります。ですが、この様式は、国内にも日本に仏教を伝えた朝鮮半島にも類例がありません。また、南北に連なる3つの塔のうち、南側の2つの塔には建物の痕跡があるものの、北の塔は「心礎」と呼ばれる仏塔の中心の柱を受ける礎石しか見つかっておらず、本当に建っていたかどうかはわかりません。

北塔は建ったのか
建たなかったのか…





1



2

(写真1) 彼岸花を植栽する様子

(写真2) たくさんの彼岸花が咲く



今や上淀廃寺跡は
彼岸花の名所に！

上淀廃寺跡では、9月になると
たくさんの彼岸花が咲きます。こ
れは、地元の有志などがボランティア
で彼岸花を植える「彼岸花プロ
ジェクト」によるものです。蓮とと
もに仏教にゆかりのある花として
彼岸花に着目し、公募で集まった
球根を植栽するこのプロジェクト
は平成26年から始まり、今では上
淀廃寺跡は彼岸花の丘として多く
の人に親しまれる場になりました。
球根提供者や植栽ボランティアの
輪も年々広がり、上淀廃寺跡はた
くさんの人がつながる場として現
代によみがえります。

彼岸花

cluster
amaryllis

初秋の上淀廃寺跡では彼岸花が
古代ロマンに彩りを添えます

ますます盛り上がる！上淀廃寺跡

彩色仏教壁画が発見されてから今年で30周年を記念して、さまざまなイベントが開かれます！

※下記イベントの詳細については上淀白鳳の丘展示館へお問い合わせください。

上淀廃寺彩色仏教壁画発見30周年記念 企画展「上淀廃寺」

上淀廃寺跡で出土した瓦・土器・壁画などを展示し、
上淀廃寺について、よりくわしく紹介します。

とき 9月19日(日)～11月29日(月)

(期間中一部展示替あり)

ところ 上淀白鳳の丘展示館

伯耆古代の丘 彼岸花まつり

彼岸花の咲く上淀廃寺跡で、地元農産品の販売や史跡
ガイド、むきばんだ史跡公園の体験イベントを開催し
ます。さらに今年は彩色仏教壁画発見30周年を記念
して、淀江傘のライトアップなども実施します！

とき 9月23日(木・祝)～26日(日)

午前10時～午後4時(26日は午後3時まで)

彼岸花の里俳句・フォト俳句コンテスト

「上淀の秋」を季題とした作品を募集します。

募集期間 9月10日(金)～10月10日(日)

◆上淀白鳳の丘展示館

鳥取県米子市淀江町福岡 977-2

開館時間：午前9時30分～午後6時(火曜休館)

※25、26日は入館無料

☎ 0859-56-2271 FAX 0859-21-5480



交通アクセス

▶徒歩：JR 淀江駅から20分

▶どんぐりコロコロバス：「上淀白鳳の丘展示館前」下車すぐ

▶車：山陰道淀江ICから約3分



災害に備えよう！

～飼い主とペットが安全に避難できるように～



災害は突然起こります。いざというときに、あなたの家族とペットが安全に避難でき、一緒に暮らせるよう、心構えと日ごろからのしつけ、避難生活への備えをしておきましょう。

■環境政策課 ☎23-5257、FAX23-5258

トイレや散歩など日ごろからのしつけが大事！



災害時のペット対策の心得と準備

災害時は何より人命が優先され、ペットについては飼い主の「自助」が基本となります。ペットが飼い主と離れ離れになり、放浪、繁殖等で公衆衛生上の問題を発生させることがないように、あらかじめ備えが必要です。

▶ 飼い主の準備

- 防災マップ等で避難所の確認、避難所での必要品準備
- お家の防災対策（家具の固定など）
- 家族・ご近所との連絡
- ペットの所有の明示（マイクロチップ、首輪、迷子札、鑑札など）
- ペットの健康管理（狂犬病予防注射、ワクチン接種など）
- ペットのしつけ

▶ ペットのための準備

- フード、水、食器（最低5日分、できれば7日分）
- 常備薬、健康や病気の記録
- トイレ用品
- ペットシート
- 首輪・リード
- キャリーケース・ケージ

ペットと避難するときのお願い

避難所では、ペットと一緒に同室で過ごすことはできません。避難所の屋外（軒下、自転車小屋など）にペットスペースを設置します。避難所では、周りの方に配慮しルールやマナーを守りましょう。

▶ 同行避難について

災害時にペットと共に避難所まで安全に避難することを「同行避難」といいます。

※避難所でペットと同室で避難することを意味するものではありません。

▶ 周囲の理解について

避難所には動物の苦手な方や、アレルギーの方もおられます。周りの方に配慮しながら飼い主が責任を持って飼養管理しましょう。

大切なペットの情報を記録してください

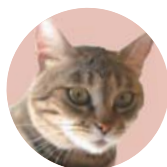

ペットと一緒に避難するための手引き「ペット防災手帳」を活用してください。

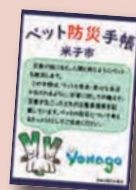

▲ペット防災手帳

※9月20日（月・祝）～26日（日）は「動物愛護週間」です。動物の愛護と適正な飼育についての理解と関心を深めましょう。

第77回 米子市

秋の文化祭

文化の秋を楽しめる、恒例の米子市秋の文化祭。市民の皆さんの素晴らしい作品展示・発表・公演をぜひお楽しみください。

■問い合わせ 文化振興課 (☎23-5437、FAX23-5414)

米子市美術館

行事	とき
フォトクラブピノキオ写真展	9/10(金)～14(火)
麓人展	9/10(金)～14(火)
日本風景写真協会鳥取支部展 「四季彩々」	9/10(金)～14(火)
第25回 ビスターレ絵画展	9/17(金)～21(火)
第9回 実紀の会 洋画展	9/17(金)～21(火)
鳥取県書写道教育研究会 生徒条幅展	9/17(金)～21(火)
アンデパンダン絵画展	9/24(金)～28(火)
第52回写真集団ゼロ作品展	9/24(金)～28(火)
第3回仁愛書院展	10/1(金)～5(火)
'21 山陰新協米子展	10/1(金)～5(火)
麗山書院展	10/22(金)～26(火)
イマージュガラス工芸教室 第33回 「彩りの時間に」	10/22(金)～26(火)
第42回 龍心会書道展	10/22(金)～26(火)
米子美術家協会展	10/22(金)～26(火)
第23回 透明水彩で描く水彩画作品展	10/29(金)～11/2(火)
第49回 米子墨彩会水墨画展	10/29(金)～11/2(火)
第26回 米子市写真家協会展	10/29(金)～11/2(火)
米子陶友会展	11/5(金)～9(火)
サークル“U”写真展	11/5(金)～9(火)
アトリエKū 第13回 ソウゾウのちから展	11/5(金)～9(火)
第21回 社団法人創元会鳥取支部洋画展	11/12(金)～16(火)
西部地区中学校美術教育研究会中美展	11/12(金)～16(火)
第57回 米子かこう会作品展	11/12(金)～16(火)
第35回 米子工芸会展	11/19(金)～23(火・祝)
第38回 米子地区書道連盟展	11/19(金)～23(火・祝)

米子市公会堂

行事	とき
山陰花扇会 秋の舞踊会	9/23(木・祝)
米子歌舞伎保存会令和3年度発表会	10/2(土)
米子市民劇場10月例会 劇団東演 公演「マクベス」	10/9(土)
米子マンドリンオーケストラ 第36回定期演奏会	10/16(土)
コンサート米子11月例会 「ブラジャー・弦楽四重奏団」	10/24(日)
劇団民藝・米子市民劇場 共催 劇団 民藝 公演「野の花ものがたり」	10/25(月)
情脈米子支部短歌会	11/14(日)
米子吹奏楽団オールデイズ ファミリー コンサートその30 プラスとあそぼ!	11/14(日)
米子市民劇場11月例会 文学座公演「牡丹燈籠」	11/22(月)
第50回 レインボー・ジャズ・オーケ ストラ定期演奏会	11/27(土)
山陰少年少女合唱団 リトルフェニッ クス 第16回定期演奏会	12/19(日)
ゴスペルオーブコンサート	12/26(日)

米子市文化ホール

行事	とき
コンサート米子9月例会 「奥村愛ヴァイオリンリサイタル」	9/15(水)
演劇集団あり 50周年記念公演 「パパがママになる日」	10/2(土)・3(日)
鳥取県西部合唱連合 ふれあいコンサート	11/7(日)

その他の会場

行事	とき	ところ
おまつり和楽衣箱(仮)	9/23(木・祝)	米子市児童文化センター
米子シネマクラブ 第140回例会	10/10(日)	米子コンベンションセンター
米子歌人協会 第59回 米子市合同短歌祭	10/24(日)	米子市立図書館
健身太極拳交流大会	10/24(日)	鳥取県立武道館
綸の会 邦楽演奏会	11/7(日)	米子市淀江文化センター
いおり博士とこうじくんの理科室パフォーマンスショー	11/21(日)	鳥取県立武道館
日中友好 太極拳まつり	12/4(土)	米子産業体育館

※新型コロナウイルス感染症の影響により延期または中止となる場合があります。

さまざまな見え方



元の画像



視野狭窄



網膜色素変性症



加齢黄斑変性

※見え方はあくまでシミュレーション画像です。症状や進行の度合いによって異なります。

正しい理解と思いやり

ロービジョン

病気やケガにより、メガネやコンタクトレンズを使ってもよく見えない視力の低下や、視野の一部が欠けて見えなくなることがあります。それにより、生活に支障をきたす状態がロービジョンです。

ロービジョンは、病気や事故、加齢などが原因となり、今は見え方に不安はなくても、誰もが突然「見えにくさ」を感じる可能性を持っています。

ロービジョンを正しく理解し、相手を思いやることで、誰にとってもより良い暮らしにつながります。

問い合わせ：障がい者支援課

☎ 0859-23-5159 FAX 0859-23-5393

ヘルプマークの活用を

「見えにくさ」は外見で判断することが難しいため、困っていることに周囲の人が気づくことができない場合があります。周りのサポートや配慮をより受けやすくするため、ヘルプマークをご活用ください。また、ヘルプマークを身に着けた方が困っていたら、声をかけるなど、思いやりのある行動をお願いします。



▲ヘルプマーク（ストラップ型）

「見えにくさ」を感じたら相談を！

鳥取県視覚障がい者支援センター

米子市皆生温泉 3-18-3

☎ 0859-46-0778 FAX 0859-22-7688

鳥取大学医学部附属病院

ロービジョン相談窓口

米子市西町 36-1 ☎ 080-9433-5279

相談日：毎週月曜日・火曜日 午前9時～11時

相手への思いやり

「見えにくさ」は一人ひとりさまざまです。ここでは支援や配慮の一例を紹介します。

目的地にたどり着けず 困っている方を見かけたとき

相手の腕などをもち、半歩前を歩いて誘導します。杖などを持っているときは反対側を歩きます。

カラー付きレンズ眼鏡（遮光眼鏡）を かけている方を見かけたとき

室内・室外問わず、遮光眼鏡をかけることで、まぶしさやギラつきの軽減、ピント調整やコントラストの向上の効果があります。ご理解をお願いします。

一緒に食事をするとき

テーブルの上を時計の文字盤に見立て（クロックポジションといいます。）、相手から見て「12時の位置にメインのハンバーグ、4時の位置にはスープ、8時の位置にはパンがあります。」のように説明をすると、より楽しい食事に！

健康づくりの教室やイベントを

Chukai コムコムスクエアでスタート!

健康づくり(フレイル予防)の発信拠点の1つとして、Chukai コムコムスクエアで運動教室や各種健康イベントを9月から随時開催します。

ふらっと、運動体験!! まちなか健幸習慣

- とき 毎週金曜日 午前10時~正午
- ところ Chukai コムコムスクエア
(米子市四日市町 127-1 ローズセントラルビル1階)
※その他の会場は18ページに掲載しています。
- 対象者 市内在住の65歳以上の方(予約不要)
※要介護・要支援の認定や医師から運動制限を受けている方を除く。
- 参加費 150円 / 1回
- 持ち物 水分補給用のドリンク、汗拭きタオル
- 問い合わせ
健康対策課 (☎23-5458、FAX23-5460)

※この他に、健康を目的としたウォーキング講座、クッキング講座なども予定しています。



▲ローズセントラルビル

中海・宍道湖・大山圏域市長会からのお知らせ

■5市長による「トップミーティング」を開催

昨年7月以降、境港、安来、出雲、松江4市で新市長が誕生し、米子市を含め初めて5市長が顔をそろえ、連携強化を確認しました。市長会結成から10年になることを踏まえ、圏域の将来像を示した指針「振興ビジョン」を改訂していくこととしました。(6月5日)



■産学・医工連携事業で新製品(歯周ポケット深さ測定器「Pkensa(ピーケンサ)」)を開発

市長会が事業委託する中海・宍道湖・大山圏域産学・医工連携推進協議会で、使い捨ての歯周ポケット測定器「ピーケンサ」を開発しました。この製品は圏域内企業や社会福祉施設等と共同開発し、測定時の患者の衝撃緩和や操作性の向上を図りました。医工に加え、福祉分野からの参画もあり、新たな連携のモデルケースとして、今後の進展が期待されます。(6月)



■問い合わせ

総合政策課 (☎23-5358、FAX23-5392)



火の取り扱いに要注意！

市内で火災が多発しています。火の元、火の取り扱いに十分注意しましょう。

■火災報知器の確認をしましょう。

住宅用の火災報知器の設置が義務付けられてから10年がたちます。電子部品の劣化や電池切れなどで煙や熱を感知しなくなりますので、10年を目安に交換しましょう。

■問い合わせ

防災安全課 (☎23-5338、FAX23-5387)
西部消防局予防課 (☎35-1954、FAX35-1961)

市有地を売り払います

一般競争入札により次の市有地を売り払います。説明会や入札への参加は、申し込みが必要です。

■売払物件

崎津がいなタウン

- ▶ 所在・番地 米子市大崎字中海ノ九3557番14
- ▶ 用途地域 近隣商業地域
- ▶ 地目 雑種地
- ▶ 地積 782.46㎡
- ▶ 最低売却価格 4,999,919円

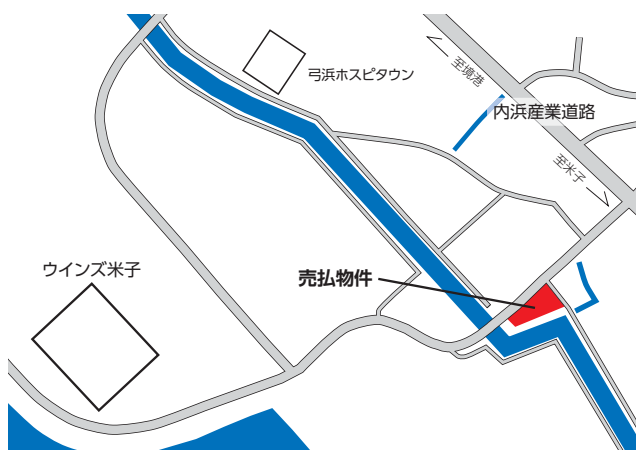

■現地説明会

- ▶ とき 9月22日(水) 午前10時30分(現地集合)
- ▶ 申込期限 9月21日(火) 午後5時
- ※電話申し込み可能。

■一般競争入札

- ▶ とき 11月4日(木) 午後1時30分
- ▶ ところ 市役所本庁舎 2階202会議室
- ▶ 申込期限 10月21日(木) 午後5時
- ※市税等の滞納がある方には、原則売り払うことができません。
- ※くわしくは、入札説明書または市ホームページでご確認ください。

■問い合わせ

契約検査課 (☎23-5366、FAX23-5368)



ヒューマンライツ

～みんながしあわせな社会をめざして～

人権(ヒューマンライツ)について考えます

「コロナウイルスによる差別や偏見をやめよう」

☎ 人権政策課 (☎23-5415 FAX37-3184)

市内では、鳥取県版新型コロナ特別警報の発令や、デルタ株感染嚴重警戒区域に指定されるなど、新型コロナウイルスへの感染が急速に拡大し、クラスターも発生しました。

感染の拡大とともに、感染者だけでなく、勤務先や立ち寄り先である飲食店などにも、誹謗中傷や誤った情報の発信・拡散、詮索などの不当な行為がインターネットやSNSで広まっています。

これらは人権侵害にあたり、感染者やご家族などの周囲の人を傷つけるだけでなく、風評被害も発生し、関係先がその対応に追われるなど多くの人が苦しむこととなります。このような行為は絶対にやめましょう。

私たちにできることは？

誰でも、新型コロナウイルスに感染する可能性があります。まずは、マスク着用や手指消毒、人と人との距離を保つなどの感染防止対策をしっかりと行うとともに、体調に異変を感じたら無理をせず、すぐに医療機関に相談しましょう。

そして、「もし自分が感染者や関係者になったら」という考えに立って、思いやりの気持ちを持って感染された方を優しく支え、回復したら「おかえり」と温かく笑顔で迎えましょう。

—すべての拉致被害者の一刻も早い帰国実現をめざして—

日本で起こった悲しい出来事を知ってください。そして関心を持ってください。

<県民メッセージ抜粋>

成人式の出席は忘れずに申し込みを

成人式の出席には申し込みが必要です。自宅に届く案内状から申し込みできます。

■令和3年成人式

▶対象者 平成12年4月2日～平成13年4月1日生まれの方

▶とき 10月10日(日) 午後2時～3時30分

▶ところ 米子コンベンションセンター

※新型コロナウイルス感染症により変更がある場合は、申し込んだ方にEメールでお知らせします。

▶出席の申し込み

自宅に届く案内状のQRコードを読み取り、申し込んでください。

※案内状は8月下旬に郵送しています。届かない場合はお問い合わせください。

※延期前に申し込んだ方も、あらためて申請が必要です。

■令和4年成人式

▶対象者 平成13年4月2日～平成14年4月1日生まれの方

▶とき 令和4年1月3日(月) 午後2時～3時30分

▶ところ 米子コンベンションセンター

▶案内状送付の申し込み

市外にお住まいの方は11月2日以降に電子申請サービスで申し込んでください。申込方法は広報11月号でお知らせします。

※案内状は12月上旬までに郵送予定です。

※記念感想文を募集しています。くわしくは市ホームページをご確認ください。

■問い合わせ

生涯学習課 (☎23-5444、FAX23-5568)

自転車を安全に運転しましょう

■ながらスマホは絶対にダメ!

自転車を運転しながらのスマートフォンの利用は、とても危険な行為です。絶対にしないようにしましょう。

■自転車安全利用五則を守りましょう

自転車を運転するときは次の「自転車安全利用五則」を守って安全運転に努めましょう。自転車損害賠償責任保険に加入すれば一層安心です。

自転車安全利用五則

- 1 自転車は、左側が原則、歩道は例外
- 2 車道は左側を通行
- 3 歩道は歩行者優先で、車道寄りを徐行
- 4 安全ルールを守る
- 5 子どもはヘルメットを着用

■問い合わせ

生活年金課 (☎23-5376、FAX23-5391)

南公園墓地行きの臨時バスを運行

秋の彼岸に合わせ臨時バスを運行します。

■運行期間 9月22日(水)、23日(木・祝)

■南公園墓地行き(主な停留所のみ)

祇園町車庫	市役所前	高島屋前	米子駅前	美吉	公園墓地
8:41	8:45	8:46	8:51	8:54	8:58
10:06	10:10	10:11	10:16	10:19	10:23
11:21	11:25	11:26	11:31	11:34	11:38
13:43	13:47	13:48	13:53	13:56	14:00
15:33	15:37	15:38	15:43	15:46	15:50

■市内方面 祇園町車庫行き(主な停留所のみ)

公園墓地	美吉	米子駅前	高島屋前	市役所前	祇園町車庫
9:45	9:49	9:52	9:57	9:58	10:02
11:00	11:04	11:07	11:12	11:13	11:17
12:15	12:19	12:22	12:27	12:28	12:32
14:40	14:44	14:47	14:52	14:53	14:57
16:30	16:34	16:37	16:42	16:43	16:47

※運行は日ノ丸バスです。交通事情等により遅れることがあります。

■問い合わせ

日ノ丸自動車(株) (☎32-2123)

建設企画課 (☎23-5529、FAX23-5396)

特別医療費の対象者を拡大

精神障害者保健福祉手帳2級・3級をお持ちの方も特別医療費の対象者になりました。利用には申請が必要です。

■新たな対象者

次の要件にすべて当てはまる方

▶精神障害者保健福祉手帳2級、3級を持っている

▶70歳未満

▶住民税非課税世帯である

▶保険証が後期高齢者医療ではない

※該当する可能性のある方へ郵送でお知らせしています。該当するか分からない場合は、ご連絡ください。

※社会保険の被扶養者の方は、対象にならない場合があります。

※申請された月からの助成になります。早めに申請してください。

■助成金額

医療機関で支払った医療費の2分の1

※生活療養費、入院時の食事代、訪問看護は除く。

■申請に必要なもの

健康保険証 精神障害者保健福祉手帳 印章

年金証書(年金を受給している方のみ)

■申請場所

生活年金課(本庁舎)、地域生活課(淀江支所)

■問い合わせ

生活年金課 (☎23-5123、FAX23-5391)

日没が早まる秋口は運転注意！

秋は、日没が早まり、夕暮れや夜間に交通事故が起これやすくなります。

■交通事故を減らすためにできること

▶交通ルールを守る

ドライバー・自転車・歩行者が、お互いに交通ルールを守り、マナーアップを意識しましょう。

安全な運転を心がけ、安全運転装置の取り付けなどを検討しましょう。

▶飲酒運転は絶対しない

飲酒運転は重大事故につながる犯罪行為です。絶対にしてはいけません。

▶夕方は早めにライトを点灯！

早めに車のライトを点灯し、ハイビームを活用しましょう。歩行者は反射材を着用しましょう。

■秋の全国交通安全運動が開始

期間中は、交通安全の関係者が市内各所で運動を行います。今一度、交通安全について考えてみましょう！

▶と き 9月21日(火)～30日(木)

※30日(木)は「交通事故死ゼロをめざす日」です。

▶運動の重点

- ①子どもと高齢者を始めとする歩行者の安全の確保
- ②夕暮れ時と夜間の事故防止と歩行者等の保護など安全運転意識の向上
- ③自転車の安全確保と交通ルール遵守の徹底
- ④飲酒運転等の悪質・危険な運転の根絶

■問い合わせ

生活年金課 (☎23-5376、FAX23-5391)

暮らしに役立つ講演会を開催

講演会「米子人生大学」を開催します。市民の方だけでなく、近隣市町村の方も参加できます。

9月6日(月)

「まちを丸ごとおもてなし～観光客と地元の人とのふれあい～」

講師：川越 博行さん
(米子観光まちづくり公社理事長)

9月27日(月)

「ともにグローバルな未来を～海外の小学校での農業クラブ活動～」

講師：芝田 ゆき奈さん
(青年海外協力隊 Old Volunteers)

■年間受講料 1,000円(初回に支払い)

■定員 300人

■ところ 米子市文化ホール

■と き いずれも午後2時～3時30分

■申込方法

当日、受付で申し込み。

※新型コロナウイルスの感染状況により、オンライン開催や中止にする場合があります。

■問い合わせ

生涯学習課 (☎23-5443、FAX23-5568)

時短要請エリア外の飲食店などを支援

時短要請を行ったエリア外の飲食店などに対し、支援金を支給します。くわしくは市ホームページをご確認ください。

■対象者

▶飲食事業者

飲食店・喫茶店(カラオケ店を含む)を営業する事業者

▶納入事業者

飲食店に飲食料品や消耗品(おしぼりなど)、サービス(クリーニング、清掃など)を提供する事業者

※営業形態や売り上げの減少などの要件があります。

■支給金額 ▶飲食事業者：10万円(1店舗ごと)

▶納入事業者：20万円

■申請期限 9月30日(木)

■申請方法 申請書・添付書類を商工課へ郵送

※申請書は市ホームページ、商工課で取得。

■問い合わせ

商工課 (☎080-6074-7166、FAX23-5354)

マイナポイントの受取期限が延長！

マイナポイントの受け取りが12月末まで延長されました。ポイント申し込み後、期限までに選択したキャッシュレス決済でチャージが買い物をする、ポイントがもらえます。

■対象者 4月末までにマイナンバーカードを申し込んだ方

■受取期限 12月31日(金)

■問い合わせ

▶マイナンバー総合フリーダイヤル(総務省)
(☎0120-95-0178)

▶マイナポイントについて
総合政策課(☎36-8750)

▶マイナンバーカードについて
市民課(☎21-7765)



▲マイナポイント特設サイト(総務省)

土地を探している方へ！錦海団地分譲中

中海に面した閑静な住宅街です。上下水道引込み済み。就将小学校、湊山中学校校区です。

■分譲価格

区画番号	地番	面積(坪)	分譲価格(円)
9-10	錦海町三丁目 9-10	92.9	13,118,294
9-11	錦海町三丁目 9-11	92.9	13,403,948
9-16	錦海町三丁目 9-16	92.9	13,821,300

■申込方法

住民票、申込書を建設企画課へ提出

※申込書は建設企画課にあります。

■問い合わせ

建設企画課 (☎23-5529、FAX23-5396)

学校給食 いきいき こめっこレシピ

No.39 カレイの二十世紀梨ソースかけ



材料（4人分）

カレイ	40~50g	酒	大さじ2
切り身	×4切			
生姜	砂糖	大さじ1と2/3
白ねぎ	しょうゆ	大さじ2
片栗粉	二十世紀梨	15g
		水	1/2カップ

作り方（所要時間約30分）

- ① カレイは皮側に十字に切り込みを入れる。生姜は皮をむき、薄い輪切りにする。白ねぎは小口切りにする。二十世紀梨は皮をむき、すりおろす。
- ② 鍋にAを入れて強火にかける。煮立ったらカレイと生姜、白ねぎを入れ、落とし蓋をして弱火で煮込む。
- ③ カレイに火が通ったら、同量の水で溶いた片栗粉を加え、とろみをつける。

今月のひとくち食育

二十世紀梨は、いわずと知れた鳥取県が誇る特産品です。シャキシャキとした歯ごたえとみずみずしさ、甘みと甘酸っぱさのバランスが魅力なので、生で食べるのが一番おいしいですが、給食では、すりおろしたものを加熱して料理に使っています。ソースやたれ、ドレッシングなどに甘味をつけたい時、砂糖だけでなく、梨ピューレを少し入れると、さわやかで奥深い甘味になります。ほかにも給食では、酢豚やカレーなどの隠し味として梨を入れてあります。そのまま食べるのもおいしいですが、料理にも梨を上手に活用してみてください。

■問い合わせ

学校給食課（☎33-4751、FAX33-4757）

カメラマンから教わる写真講座を開催

カメラマンから撮影を現地で学ぶワークショップです。普段お使いのカメラやスマートフォンをお持ちください。

- と き 9月26日(日) 午前9時~11時30分
- と ころ 伯耆古代の丘公園(小雨決行)
- 講 師 河瀬謙二さん(フリーカメラマン)
- 定 員 10人(参加費無料)
- 申込期限 9月21日(火)
- 申込方法 電話・FAX
- 問い合わせ
淀江振興課(☎56-3164、FAX56-5201)

市営住宅の入居者募集

■所在地、規格、家賃など

住宅名(所在地) 規格など	部屋番号	間取り	家賃月額
富益住宅 (大崎) 建設年度:S57 中層耐火4階建	57R2-203 子育て世帯等優先	3DK	16,300円 ~32,000円
富士見町住宅 (富士見町) 建設年度:H2 高層耐火8階建	705	3LDK	22,600円 ~38,100円
錦海町住宅 (錦海町2丁目) 建設年度:H4 中層耐火4階建	4R1-104 高齢者等向住宅	3LDK	22,700円 ~41,700円
東町住宅 (東町) 建設年度:H9 高層耐火7階建	703	3LDK	29,000円 ~56,900円
五千石住宅 (福市) 建設年度:H23 中層耐火3階建	23R1-204 単身専用住宅	1LDK	18,700円 ~36,700円

- 受付期間 9月1日(水)~7日(火)
- 受付場所 住宅政策課(市役所本庁舎2階)
地域生活課(淀江支所1階)
- 必要書類
マイナンバーが確認できるもの 本人確認書類
※申し込みの理由により添付書類が必要。くわしくは住宅政策課にご確認ください。
- 入居選考方法 9月9日(木)公開抽選
- 入居可能予定日 10月1日(金)
※入居手続きには、保証能力のある連帯保証人1人と家賃3か月分の敷金が必要。
- 問い合わせ
住宅政策課(☎23-5263、FAX23-5396)

下水道排水設備工事
責任技術者試験・更新

●試験
▼とき
受験講習／10月30日(土)、試験日／11月3日(水)・(祝)
▼ところ
倉吉体育文化会館

●更新
▼対象者
技術者証の有効期限が平成34年3月31日までの方

▼更新講習
集まったの講習は行なわず、自宅での学習を講習とみなします。※テキストや問題を郵送します。

●受付期間
試験／9月2日(木)～30日(木)
更新／10月4日(月)～11月5日(金)

●申込受付・案内配布場所
▽施設課(米子市内町)
▽県内市町村の下水道担当課(日南町を除く)

☎施設課(☎34-1398、FAX34-7522)

衆議院選挙・最高裁判所
裁判官国民審査

今秋、任期満了による選挙が行われる予定です。ぜひ投票しましょう。日程は決まり次第、市ホームページなどでお知らせします。

☎選挙管理委員会事務局(☎23-5346、FAX23-5349)

農地パトロール(利用状況調査)を行っています

遊休農地の調査のため、農地の見回りを行っています。

●調査期間 8～11月頃
☎農業委員会事務局(☎23-5277、FAX23-5228)

市税は納期限までに納めましょう

納期限を過ぎると延滞金がかかるので注意しましょう。

●次の場合は早めに相談を
▼失業や病気などで納付できない場合

▼納期限を過ぎてもすぐに納付できない場合

●便利な納付方法

▼口座振替
納期限に自動で口座から引き落とされます。

▼スマホ決済

スマホ決済アプリでいつでもどこでも納付できます。

※PayB、LINE Pay、PayPay、楽天銀行、au Pay、J-coin
請求書払いで納付可能。

☎収税課(☎23-5102、FAX23-5397)

高齢者の日常生活・緊急時の困りごとを調査

高齢者の困りごとを調査し、支援や災害時対応に反映させます。ご協力をお願いします。

●調査期間 9月～10月下旬
●対象
▼65歳以上で市内で一人暮らしの方

▼65歳以上の高齢者のみの世帯

●調査方法

地区担当の民生児童委員がご自宅に訪問します。

☎長寿社会課(☎23-5541、FAX23-5012)

10月3日(日)は

秋の一斉清掃です

みんなで使う身近な環境をきれいにし、快適に住みよまちにしましょう。

▼実施日は地区によって異なる場合があります。各地区の「環境をよくする会」か、自治会で確認してください。

☎クリーン推進課(☎23-5259、FAX30-0271)

西部ひきこもり

生活支援センターが移転

6月から四日市町に移転し相談を受け付けています。

●移転先住所

四日市町104番地

●相談時間

平日午前9時～午後5時

☎西部引きこもり生活支援センター(☎30-4192、FAX30-4193)

市営駐車場の料金を

9月から改定

利用者が使いやすいよう料金を改定します。

●対象の駐車場

▼米子駅前地下駐車場

▼万能町駐車場

●主な改定点

▽時間あたりの料金を百円単位に変更
▽昼夜それぞれで最大料金を新設

☎駐車場管理室(☎31-2022)



講座講演

ファミリーサポートセンター ター援助会員養成講習会

自宅で子どもを預かる支援をしたい方の講習会です。

●とき

10月25日(月)、26日(火) いずれも午前10時～午後3時30分
※両日とも参加が必要。

●ところ

米子市公会堂

●申込期限

10月20日(水)

●申込方法

電話

新米パパのための

子育て講座

もく浴、産前産後の家族との関わり方など。

●講座名

パパは達人講座ーママと二人三脚で、子育てあれこれー

●とき

①9月26日(日)、②10月23日(土)
いずれも午後1時～4時30分

●ところ

じゅうmado米子(西三柳2360-8)

●定員

各回6人(新米パパ)

●申込期限

①9月21日(火) ②10月18日(月)

●申込方法

専用の申し込みフォームを入力。



関西助産院 ☎31-3624

健康づくり・地域

サポート講座

地域で健康づくりを推進するボランティアの方向けの養成講座です。

●とき

9月29日(水) 午後2時～4時

●ところ

米子サン・アビリティーズ

●申込方法

電話・FAX
☎健康対策課(☎23-5458、FAX23-5460)



催し

体づくりり歩き大会

(半日コース)

●とき/集合場所

10月10日(日) 午前8時30分/米子市役所

※新型コロナウイルスの感染状況により中止の場合あり。

●行き先

奥陰田方面(行程…約6km)

※申し込み不要

☎スポーツ振興課(☎23-5426、FAX23-5414)

家族の集い ～ご家族を 自死で亡くされた方へ～

ご家族同士で気持ちを分かち合います。

●とき

9月7日(火) 午後2時～3時30分

●ところ

ふれあいの里

●対象

ご家族を自死で亡くされた方
☎鳥取県立精神保健福祉センター(☎0857-21-3031)

ガイナール鳥取

ホームタウン・デイ

ホームタウン・デイに合わせ、豪華景品などが当たるイベントを同時に開催予定。

●とき

10月3日(日)(キックオフ午後1時～)

●ところ

チュウブYAJI Nスタジアム

●対戦相手

テゲバジャロ宮崎
チケットの購入先

オフィシャルチケットサイト「とりちけ」

☎スポーツ振興課(☎23-5426、FAX23-5414)

ギャンブル問題で困っている家族・友人の会

ギャンブル依存症本人の家族・友人が集まり、悩みや苦しみを分かち合います。

●とき

9月～11月の第1・3土曜日
午後1時30分～午後3時

●ところ

米子市公会堂

●参加費

無料(申込不要)

☎ギャンブル依存症家族の自助グループギヤマン(☎gamanon.yonago@gmail.com)

認知症の人を介護する

家族のつどい

●とき

①9月14日(火) ②10月12日(火)
いずれも午前10時～正午

●ところ

①米子市立図書館 ②明道公民館

※申し込み不要、無料

☎認知症の人と家族の会鳥取県支部(☎37-6611、FAX30-2980)



募集

ポリテクセンター米子

11月入所生（離職者対象）

訓練科／定員

- ①ビジネススキル講習付産業技術科（7か月訓練）／5人
- ②CAD・NC加工技術科（6か月訓練）／15人

訓練期間

- ①11月2日（火）～令和4年5月30日（月）
- ②11月2日（火）～令和4年4月28日（木）

募集期間

9月10日（金）～10月11日（月）

●入所資格 求職中の方

●受講料 無料（ただしテキスト代等の実費は必要です）

●申込先 最寄りの公共職業安定所（ハローワーク）

☎ポリテクセンター米子（☎27-5115、FAX27-0980）

家庭用ごみ袋の広告

掲載箇所

市指定の家庭用ごみ袋（全7種類）の外袋に1枠ずつ
●掲載期間 令和4年2月～

7月製造分

募集期間

9月1日（水）～30日（木）

※広告の掲載料など、くわしくは市ホームページをご確認ください。

☎クリーン推進課（☎23-5300、FAX30-0271）

サイクリングコースの

環境美化に取り組む団体

サイクリングコースの環境美化に係る自主的な活動を行っている団体や企業を募集しています。

対象エリア

白砂青松の弓ヶ浜サイクリングコースとその沿線

報奨金

▼活動に参加した方／1人につき1時間100円
▼燃料を消費する機器など／1台につき1時間100円

上限

1団体あたり年間10万円まで
※県から同様の交付を受けている場合、報奨金は支給されません。くわしくは県のホームページをご確認ください。

☎鳥取県西部総合事務所西部観光商工課（☎31-9629、FAX31-9639）

子どもの読書活動

推進ビジョン検討委員

●募集人数 4人

任期

11月1日～令和4年3月31日

応募資格

9月1日現在、満20歳以上で、市内にお住まいか、通勤・通学している方

●報酬 会議1回ごとに7200円（3回程度予定）

応募方法

①「地域における子どもの読書活動への支援」について800字程度にまとめる。
②申込用紙と一緒に、持参・郵送・FAX・Eメールのいずれかで提出。
※申込用紙は生涯学習課、米子市立図書館、市ホームページで取得。書類選考で決定。

●応募期限 9月21日（火）必着
☎生涯学習課（☎23-5443、FAX23-5568）

とっとりコンベンション

ビューロー正職員

業務内容

施設の管理運営業務、大会の誘致や支援
●募集職種／人数

総合職／1人程度

採用予定日

令和4年4月1日

応募資格

平成8年4月2日以降に生まれ、4年制大学を卒業した方（令和4年3月卒業見込み可）

募集期間

9月21日（火）～10月12日（火）
※受験案内は14日（火）から各ハローワーク、コンベンションセンター、ビューローホームページから取得できます。

試験日

▼一次試験 10月24日（日）
▼二次試験 11月14日（日）
▼三次試験 11月28日（日）
☎とっとりコンベンションビューロー（☎39-0777）

日野川フォトコンテスト

2021の作品

応募部門

▽一般部門 ▽スマホ部門

●募集期限 11月7日（日）

●応募作品 日野川周辺の自然や人々の生活

応募方法

必要事項を明記し郵送、持参、Eメールで提出
☎日野川の源流と流域を守る会事務局（☎72-2081）



■相談名 内容／予約／日時／場所／問合せ先

法律・暮らし

■法テラス無料法律相談会

法律問題全般。米子市在住または在勤の方で資力が一定額以下の方が対象（1件30分）／要予約／27日（月）午後2時～4時／市役所本庁舎地下会議室／☎法テラス鳥取（☎050-3383-5495）

■法律相談センター米子

法律問題全般（1件30分5,000円）※多重債務の相談は無料／要予約／毎週火曜日午後1時30分～4時、毎週金曜日午前10時30分～午後0時30分／米子しんまち天満屋4階／☎鳥取県弁護士会米子支部（☎23-5710）

■多重債務・法律相談会

多重債務や借金など（1件30分）／要予約／16日（木）午後1時30分～3時／西部総合事務所 新館第15会議室／☎鳥取県西部消費生活相談室（☎34-2648、FAX 34-2670）

■公証週間休日法律相談

遺言、任意後見、離婚など公証人に無料で相談できます／要予約／10月2日（土）午前9時～午後4時 ※10月1日～7日の平日は午後6時まで延長／米子公証役場／☎米子公証役場（☎32-3399）

■農地相談会

農地で日ごろ困っていることなど／【和田・大篠津地区】24日（金）午後2時～3時30分／大篠津公民館／☎米子市農業委員会（☎23-5277、FAX 23-5228）

■高齢者なんでも無料電話相談

高齢者の相続、財産管理、介護など／毎週月・木曜午後1時30分～4時／☎0120-65-3948／☎高齢者支援センターとっとり（☎0857-22-3912）

■米子市消費生活相談室

買い物のトラブル、架空請求など／平日午前8時30分～午後5時／市役所本庁舎1階消費生活相談室／☎米子市消費生活相談室（☎35-6566）

■米子市子ども総合相談窓口

出産や子育ての困りごと、悩みなど／平日午前8時30分～午後5時15分／子ども総合相談窓口（ふれあいの里3階）／☎子ども相談課（☎23-5467）・健康対策課（☎23-5454）

行政

■行政相談

予約不要／6日（月）、24日（金）、10月4日（月）いずれも午後1時～4時／6日：第2庁舎2階第1会議室、24日：本庁舎地下会議室、10月4日：本庁舎2階203会議室／☎生活年金課（☎23-5378、FAX 23-5391）

■行政書士無料相談会

相続、成年後見、交通事故など／要予約／11日（土）午前10時～午後2時／米子市立図書館1階対面朗読室／☎鳥取県行政書士会事務局（☎0857-24-2744）

人権・こころ

■人権擁護委員による人権相談

人権擁護委員がさまざまな人権問題の相談に応じます／予約不要／10日（金）、10月12日（火）午後1時～4時／市役所第2庁舎1階相談室／☎人権政策課（☎23-5415、FAX 37-3184）※鳥取地方法務局米子支局でも相談に応じます。（平日午前8時30分～午後5時15分）（☎0570-003-110）

■西部ひきこもり生活支援センター

ひきこもりでお悩みの方やそのご家族を支援します（相談無料）／平日午前9時～午後5時／☎西部ひきこもり生活支援センター（☎30-4192、✉tottoripeer@fuga.ocn.ne.jp）

■こころの相談会

悩んでいること、つらく、くるしいことなど／要予約／8日（水）午後2時～4時／米子市立図書館／☎ライフサポートセンターとっとり（☎0120-82-5858、FAX 0857-32-5454）

ビジネス

■起業・経営なんでも相談会

要予約／5日（日）午後1時～5時／米子市立図書館／☎米子市立図書館（☎22-2612）

■よなご若者サポートステーション

15～49歳の若者の就労・社会参加／要予約／9日（木）午後1時30分～3時30分／米子市立図書館／☎よなご若者サポートステーション（☎21-5678、FAX 21-5679）

■ビジネス情報相談会

要予約／17日（金）午後1時～3時／米子市立図書館／☎米子市立図書館（☎22-2612）

■特許無料相談

要予約／17日（金）午後1時～4時／米子市立図書館／☎米子市立図書館（☎22-2612）

健診を受けてお得に入浴・サウナ

市の健診や人間ドックを受診すると、対象の施設で割り引きなどの優待を受けられます。

■健診の受診期限 12月末日

※市の健診受診券、人間ドック受診券での受診が対象

■優待券の有効期限 令和4年3月31日(木)

■対象施設／優待内容

▷おーゆ・ランド／サウナ無料

▷淀江ゆめ温泉／入浴料600円→430円に割り引き。

■利用方法

健診結果と一緒にお渡しする「よなご健康情報」に優待券が付いています。切り取って利用してください。

■問い合わせ

保険課 (☎23-5407、FAX23-5579)

がん検診を受診して早期発見を

■肺がん検診(予約不要)

▶ところ ふれあいの里

▶とき

▷9月5日(日) 午前9時～11時

▷9月16日(木) 午前9時～11時

▷10月5日(火) 午前9時～11時、午後1時～3時

▶対象者

胸部レントゲン検査／40歳以上の方

たんの検査／50歳以上で喫煙指数(1日本数×年数)が600以上の方(元喫煙者の方も含む)

■胃がん検診(要予約)

▶ところ／とき

▷ふれあいの里／10月3日(日)、10月22日(金)
いずれも午前8時30分～11時

▷淀江支所／9月8日(水)、10月13日(水)
いずれも午前8時30分～11時

▶対象者 40歳以上の方

■乳がん検診(要予約)

▶ところ／とき

▷ふれあいの里／10月3日(日)、10月22日(金)
いずれも午前8時30分～11時

▷淀江支所／9月8日(水)、10月13日(水)
いずれも午前8時30分～11時

▶対象者

40歳以上の女性の方(昨年度に受診された方は除く)

■予約方法 受診券を用意し、健康対策課へ電話予約。

■持ち物 受診券 負担金

■注意

▶発熱や風邪症状等がある方、2週間以内に感染警戒地域に行かれた方は、検診をお断りする場合があります。

▶定員があります。予約が必要な検診は早めに予約してください。

■問い合わせ

健康対策課 (☎23-5472、FAX23-5460)

みんなの健康

運動習慣づくりのきっかけに

65歳以上の方を対象に、「ふらっと運動体験」を実施しています。機器などを使って気軽に運動できます。

■対象者

65歳以上で要支援・要介護の認定がなく、医師から運動制限を受けていない方(予約不要)

■利用料 1回150円

■ところ／とき

▶ふれあいの里

9月3日(金)、10日(金)、13日(月)、24日(金)、
27日(月) いずれも午後2時～4時
定員：先着50人(受付：午後1時20分～)

▶淀江老人福祉センター

9月の毎週水曜日
いずれも午後2時～4時

▶弓浜地域老人福祉センター

9月の毎週木曜日(23日を除く)
いずれも午後2時～4時

■持ち物 水分補給用のドリンク、汗拭きタオル

■問い合わせ

健康対策課 (☎23-5458、FAX23-5460)

鳥取大学医学部公開講座を開催

最新の話題について皆さんにお話しします。

■テーマ

令和3年度鳥取大学医学部公開講座

「もっと知りたい! 遺伝子、染色体、免疫力の働き
～生命科学から未来の医療をめざして～」

■とき／内容

▶9月4日(土) 午後1時30分～3時50分

▷体を守る「免疫力」のはなし

▷鳥取大学発の染色体工学技術による創薬・医療応用
～染色体を利用して何ができる?～

▶9月18日(土) 午後1時30分～3時50分

▷遺伝子の選択

▷今、着実に実り始めた遺伝子治療

■会場 鳥取大学医学部 記念講堂

■定員 各45人(無料)

■申込方法 電話・Eメール

■問い合わせ

鳥取大学米子地区事務部総務課 (☎38-7024、Eメール：me-f.soumu@ml.adm.tottori-u.ac.jp)

新型コロナワクチン接種のQ&A

ワクチン接種について、お問い合わせの多い質問と答えをまとめました。

Q1 何歳からワクチンを接種できるのか？

A1 12歳以上の方がワクチンを接種できます。

Q2 市内のワクチン接種率を知りたい。

A2 65歳以上の接種率は次の通りです。最新の接種率はホームページでご覧いただけます。

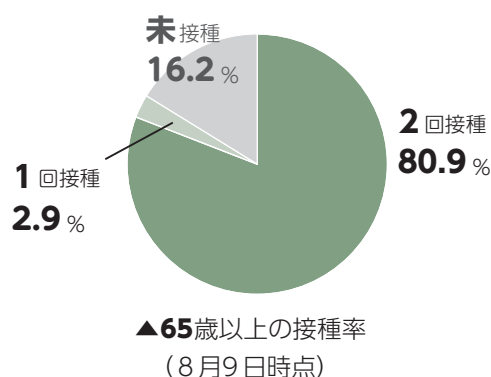

Q3 接種できる日を知りたい。

A3 9、10月の集団接種の日程は次の通りです。個別接種を希望される場合は、各医療機関にお問い合わせください。

▶ふれあいの里

9～10月の木・土・日曜日

▶米子市淀江支所

9月の土・日曜日、10月の日曜日

▶イオン米子駅前店

9月の土・日曜日

※いずれの会場も次の時間で実施。

▷木曜日 午後2時～7時

▷土・日曜日 ①午前9時30分～午後0時30分 ②午後2時～6時

※日程が変更になる場合があります。最新の情報はホームページでご確認ください。

Q4 接種券が届かない、見当たらない場合は？

A4 接種券を再発行します。コールセンター(☎0570-002-741)に電話してください。

Q5 予約のキャンセルをしたい。

A5 コールセンター(☎0570-002-741)に電話してください。ネット予約された方は、2日前までなら予約システムからキャンセルできます。
※ワクチンの廃棄を防ぐため、早めのご連絡をお願いします。

Q6 きちんと予約が取れているか確認をしたい。

A6 ▶ネット予約された方
予約システムにログインし、「マイページ」から確認してください。
▶電話予約された方
コールセンター(☎0570-002-741)に電話し確認してください。

■事業者の皆さまへのお願い

▶ワクチンの接種には、ある程度の時間がかかることや、接種後には発熱や倦怠感等の副反応がでる場合があります。

▶従業員の皆さんが、安心して接種いただけるよう、ワクチン休暇の創設や柔軟な勤怠管理の取り扱いの導入など、ご協力をお願いいたします。

■問い合わせ

新型コロナワクチン接種推進室

(☎21-4080、FAX21-8708)

ナイトプラネタリウム

時 25日(土) 午後7時30分～8時10分
 対 大人 定 40人(予約受付11日～)
 料 500円

ラジオプラネタリウム

DARAZ FM (79.8MHz) で星空を解説します。雨天、曇天は順延。
 時 3日(金) 午後8時～9時

福市考古資料館

☎・FAX 26-3784

開 午前9時30分～午後5時

休 毎週火曜日、22日(水)、24日(金)

常設展

現在、発掘調査を行っている米子城跡からの出土品などを展示。料 無料

体験コーナー

火起こし・弓矢・拓本体験(無料)、
 勾玉作り体験(有料)ができます。

米子市美術館

☎ 34-2424・FAX 33-0679

開 午前10時～午後6時

休 毎週水曜日

コレクション展Ⅰ「版画の多様性 様々な素材 様々な技法」

時 5日(日)～10月3日(日) 料 一般330円、大学生以下・70歳以上・障がいのある方は無料※各種割引あり。

▶学芸員によるギャラリートーク

時 18日(土)、10月2日(土) いずれも午後2時～(申込不要)

▶おやこでアートじかん

小さなお子さんも鑑賞できます。

時 毎週月曜日 いずれも午前10時～正午(申込不要)

共に生きるアート展 KANSEI 8

障がいのある方の感性あふれた作品を展示します。

時 27日(月)～10月4日(月) ※最終日は正午まで 料 無料

エンジョイ! よなご

おでかけナビ September

開: 開館時間 時: 開催日時 休: 今月の定休日

場: 場所 対: 対象 定: 定員 料: 料金 問: 問合せ



おはなしひろば

時 18日(土) 午後1時40分～2時 対 幼児～大人 料 無料

わたを育てよう 第2回「わたの収穫体験&もこもこ羊づくり」

時 19日(日) 午後1時30分～3時 対 幼児～大人(小学2年生以下は保護者同伴) 定 12人(予約受付5日～) 料 100円

天体観測会「お月見をしよう!」

時 19日(日) 午後8時～9時 定 30人(予約受付5日～) 料 無料 対 どなたでも可

ままこん♪おしゃべり会

時 29日(水) 午前10時～正午 対 どなたでも可 料 無料

だくちるおはなし会

時 25日(土) 午後2時15分～2時45分 対 幼児～大人 料 無料

☆☆☆☆プラネタリウム☆☆☆☆

▶ 1日(水)～30日(木)

	11時半	1時	3時
平日	団体(※)	キッズ	②

	10時	11時半	1時	2時半	4時
土・日	生解説	①	キッズ	生解説	②

▶定員を制限し予約制としています。

①「まほうつかいリリィ～せいぞろをさがしに～」②「天の川をさぐる」キッズ: 「いるか座物語」(※): 団体予約がない場合は①を投影。予約は1週間前から受け付け。料 小学生～高校生50円(土日祝は無料)、大学生・一般500円(その他割引あり)

児童文化センター

☎ 34-5455・FAX 31-1060

開 午前9時～午後5時

休 毎週火曜日

※要予約の催し以外は当日自由参加

えほんとわらべうた

時 毎週水曜日 ①はいはいよちよちコース 午前10時30分～(対 0～1歳半) ②たんとんぴょんぴょんコース 午前11時10分～(対 1歳以上) 料 無料

こどもを守る! 応急手当教室

▶出血・鼻血の対応講習

時 5日(日) ①午前10時30分～②午後0時30分～③午後2時30分～ 対 大人 料 無料 ※託児サービスあり

▶子どもの一次救命措置(ブース展示)

時 5日(日) 午前10時～午後3時

おもちゃの病院

時 11日(土) ①午前10時～②午前11時～ 対 幼児～中学生 定 各回3組(予約受付中) 料 部品代は実費 ※1組1点。

おはなしのへや

時 12日(日) 午前11時～11時30分 対 幼児～大人 料 無料

児童文化センター

後期クラブ活動参加者の募集

■募集するクラブ活動

百人一首、将棋、花あしらい、陶芸、工作、サイエンスクラブ

■往復はがき申込締切: 9日(木)

※新型コロナウイルスの感染状況により催しが中止になる可能性がありますので、それぞれの主催者にご確認ください。

Bコース(米子～手間) / 午前9時～午後3時 定 20人 ※昼食持参
Cコース(手間～法勝寺) / 午後1時～4時30分 定 20人

淀江文化センター

☎ 39-4050・FAX 39-4051

開 午前9時～午後10時

休 毎週水曜日

大ホールお試し利用

ピアノ、吹奏楽、ダンス練習など1時間単位で大ホールの利用が可能です。

時 11日(土)、12日(日) いずれも午前9時～午後5時 料 1時間1,310円

ランチタイムレコード ビリー・ジョエル「ストレンジャー」

時 14日(火) 午後0時15分～1時 料 無料

史跡米子城跡 発掘調査現地説明会 2021



米子城跡の枡形と三の丸の発掘調査を、現地で説明します。

時 12日(日) 午前10時集合

場 米子城跡三の丸駐車場集合

料 無料(申し込み不要)

問 文化振興課

(☎ 23-5437・FAX 23-5414)

埋蔵文化財センター

☎・FAX 26-0455

開 午前9時～午後5時

休 毎週土・日曜日、祝日(20・23日)

常設展

市内の遺跡から発掘された出土品を展示し、発掘方法などを紹介。

考古学講演会

「米子城について 発掘の成果」

現在、発掘調査が行われている米子城について講演。

時 11日(土) 午後2時～3時30分 場 米子市文化ホール 定 30人(予約受付中、～8日まで) 料 100円

史跡ガイドウォーク「江美城跡を歩く」

江美城跡や江府町歴史民俗資料館を巡ります。

時 19日(日) 午後1時～3時30分 場 江府町旧役場前駐車場 定 20人(予約受付中、～15日まで) 料 200円

山陰歴史館

☎ 22-7161・FAX 22-7160

開 午前9時30分～午後6時

休 毎週火曜日、9日(土)

常設展

米子城、昔の道具など。 料 無料

企画展「法勝寺電車の歴史」

時 11日(土)～10月31日(日) 料 一般300円

講演会

「鉄道遺産 法勝寺電車を知ろう」

時 20日(月・祝) 午後1時～3時30分 料 無料 場 米子市文化ホール 定 90人(予約受付8月30日～)

法勝寺電車廃線跡ウォーク

時 10月2日(土) 料 無料(予約受付11日～10月1日)

Aコース(米子～法勝寺) / 午前9時～午後4時30分 定 60人 ※昼食持参

米子市文化ホール

☎ 35-4171・FAX 35-4175

開 午前9時～午後10時

休 毎週火曜日

童謡をみんなであうたう会 チャイルドコース

時 30日(木) 午前11時30分～正午 料 無料 定 10組程度(申込不要)

童謡をみんなであうたう会 木曜コース

時 30日(木) 午前10時30分～11時30分 料 200円 ※若干名の当日参加、月曜コースは申し込みを終了。

米子水鳥公園

☎ 24-6139・FAX 24-6140

開 午前9時～午後5時30分

休 毎週火曜日、24日(金)

※催しは入館料別途必要。(高校生～70歳未満:310円、その他:無料)

コハクチョウ初飛来日クイズ2021

初飛来日を予想し投票します。正解者には記念品を贈呈。(入館時に応募用紙配布) 時 1日(水)～コハクチョウが初飛来するまで 料 無料

秋の鳴く虫鑑賞会

時 11日(土) 午後6時～7時 定 小学生以上 定 6組18人(予約受付1日～) 持ち物:懐中電灯、虫よけ。肌の露出が少ない服装で参加してください。サンダルは厳禁。

葉脈標本を作ろう!

時 19日(日)、20日(月・祝) いずれも午前10時～正午・午後2時～4時の間いつでも 定 小学生以上 料 無料

カエル工房 in 米子水鳥公園

プロの職人と一緒に、本物そっくりなカエルのレプリカを作ります。

時 26日(日) 午後1時30分～4時30分 定 小学生以上 定 8組16人(予約受付10日～) 料 500円(入館料込み)

ぶらりらいぶらり

米子市立図書館からのお知らせ

米子市立図書館 (☎22-2612 FAX22-2637)

開館時間 平日：午前9時～午後7時

土・日・祝日：午前10時～午後6時

今月の休館日 毎週月曜日、30日(月末資料整理)

POPコンテスト 2021作品大募集!

みんなにお薦めしたい本やあなたのお気に入りの本を、POPにして応募してみませんか? 優秀作品に選ばれた方には素敵な賞品をプレゼント! たくさんのご応募お待ちしております。

夢・実現! スタートアップ 創業勉強会

近年図書館は「ビジネスのための情報収集の場」として注目されています。創業や経営に役立つ資料はもちろん、資料調査(レファレンス)を活用した情報収集も可能です。図書館で創業や経営に役立つリサーチ・マーケティング力を身につけませんか?

- ▼応募期限 10月17日(日)
- ▼募集部門/対象
 - こども部門/小学生
 - YA(ヤングアダルト)
 - 部門/中学生・高校生
 - 大人部門/一般の方
 - よなぼん家族部門/未就学児とその家族
- ▼申込方法 郵送、持参
- ▼とき
 - 9月19日(日) 午後1時～4時
- ▼定員 20人
- ▼申込方法 電話
- ▼申込先・問い合わせ
 - 鳥取県立図書館 (☎0857-2618155)

POPコンテスト昨年度の最優秀賞作品

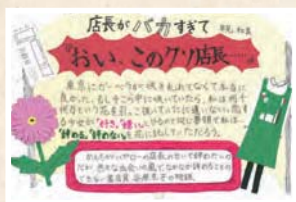

▲POPとは…
本を紹介するための小さなカードです。
イラストや文章で魅力的に伝えます。

今月のおすすめ図書

◆一般図書

古文書への招待



日本古文書学会/編 勉誠出版
源頼朝や毛利輝元など、古代から近代までの多様な古文書を収録。釈文・書き下し文・現代語訳の解説が付き、興味深く楽しみながら古文書を解読できます。

♥児童図書

名字ずかん



森岡浩/監修 ほるぷ出版
意外と知らないことが多い名字。日本に多い名字や珍しい名字など多数紹介しています。名字のルーツを知ることによって、日本の文化や歴史についても考えることができる1冊。

今月の催し

☆…要予約

「おはなし会」

- ▽木曜おはなし会(ほしのぎんか・火曜の会) 毎週木曜日 午前10時40分
- ▽夕方のおはなし会(職員)(☆)
- 14日(火) 午後4時
- ▽おはなしかご(米子おはなしかご)(☆)
- 18日(土) 午前10時30分

「各種講座」

- ▽つつじ読書会「人新世の「資本論」」 斎藤幸平著 集英社(初めての方☆)
- 4日(土) 午後2時
- ▽こどものための論語教室(初めての方☆)
- 5日(日) 午前10時30分
- ▽楽しく漢文に学ぼう会(初めての方☆)
- 5日(日) 午後1時30分
- ▽いきいき長寿音読教室(☆)
- 7日(火) 午後3時
- 8日(水) 午前10時30分
- ▽伯耆文化研究会「日独潜水艦2題」
- 11日(土) 午後1時30分
- ▽鳥取大学サイエンスアカデミー
- 11日(土)、25日(土) 午前10時30分
- ▽古文書研究会「多比能實知久佐」
- 25日(土) 午後1時30分
- 「2階ギャラリー」
- ▽イラスト展示 11日(土)
- ▽イラスト親子展「母と娘が紡ぐアートストーリー」
- 2日(木)～21日(火)

米子水鳥公園

レンジャー通信

水鳥公園の指導員(レンジャー)によるさまざまな活動をご紹介します。

米子水鳥公園 (☎24-6139、FAX24-6140)



コハクチョウ初飛来日クイズ

米子水鳥公園では、毎年9月に「コハクチョウ初飛来日クイズ」を開催しています。期間中にネイチャーセンターに入館された方を対象に、今年の初飛来日を予想していただき、正解した方全員に記念品をプレゼントします。

コハクチョウは毎年10月に初飛来します。開園した1995年頃の初飛来日は20日頃でしたが、年を追うごとに少しずつ早まっているようです。そこで、開園から10年ごとの初飛来日を平均したところ、1995年〜2004年は19日ごろ、2005年〜2014



クイズの応募用紙と投票箱

年までは14日ごろ、2015年〜2020年までは11日でした。



クイズの正解者
全員にプレゼントした
記念バッジ

皆さんに初飛来日を予想していただくにあたり、参考情報として応募用紙には直近3年間の初飛来日を載せています。初飛来日は、17年が14日、18年が14日、19年が13日だったので、昨年は予想日が12日から15日の間に殺到しました。ところが、結果は過去最早タイ記録の7日で、応募総数392名中、正解者は3名という大番狂わせとなりました。

この結果から、今年の予想が難しくなりました。ぜひ皆さんも、今年のクイズにご参加ください。
米子水鳥公園統括指導員 桐原 佳介

美術館通信

コレクション展 I

版画の多様性 - 様々な素材 様々な技法 -

会期 9月5日(日) ~ 10月3日(日) [水曜日休館]

当館の収蔵作品点数は現在1,901点。このうち約2割を占めるのが、開館当初からコレクションの柱である「近現代の版画作品」です。

本展では新収蔵作品を含め、凸版(木版など)、凹版(銅版など)、平版(石版)、孔版(シルクスクリーンなど)といった4種類の基本的な版画技法によって生み出されるさまざまな表現を紹介します。版材の素材や手法の違いによる描線や色面をじっくりご覧ください。

※4月から、当館の収蔵作品を紹介する展示を「常設展」から「コレクション展」と改めました。今後も独自のテーマを設けながら、市民の皆さんに順次作品を公開・紹介します。

米子市美術館
(☎34-2424、FAX33-0679)

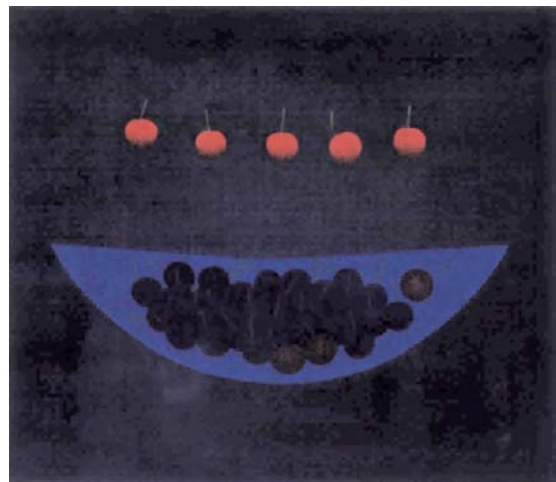

▲浜口陽三《さくらぼと青い鉢》
1976年 カラーメゾチント

よなごびと

| 第34回 |

淀江傘伝承の会

押村 千里 さん



和傘に実際に触れてみて

その良さを知ってもらいたい

江戸時代から淀江で盛んに作られてきた淀江傘。今年は誕生から200年の節目の年です。淀江は和傘の一大産地で、最盛期には71軒もの傘屋がありましたが戦後、洋傘に押され昭和59年に全て廃業しました。しかし、その技術は淀江傘伝承の会によって、後世に脈々と受け継がれています。押村千里さんは次世代を担う若き職人として、淀江傘の伝承に努めています。

小さい頃から伝統的な文化や技術、ものづくりなどに興味があった押村さん。「祖母の勧めもあり和太鼓をしていました。また父の前職が大工だったこともあり、工作やものづくりが好きでした」
大学卒業後は企業への就職も考えましたが、「故郷で伝

統工芸に携わる仕事がない」と、最終的には和傘職人の道を選びました。
和傘を作るには大変な労力が必要。かつては分業制だった70もの行程を一通りこなします。傘の骨を作るにも種類により骨の太さなどを細かく変えたりします。「慣れるまでが大変で、初めは手が痛くてたまりませんでした」と当時を振り返ります。

青谷の和紙工房や市内の百貨店で展示会をしたとき、たくさんの方に淀江傘に興味を持ってもらえたという押村さん。「和傘の良いところをたくさん知ってもらい、たとえば洋服に和傘を組み合わせて、普段使いしてもらえようになればこの上なくうれいんです」と手応えを感じます。



女性用の蛇の目傘には、桔梗をモチーフにした美しい糸飾りを施す



竹を一本ずつ丁寧に削り、傘の骨をつくる