

みず・まち・自然 エンジョイ! 米子

広報 よなご

1

2021 January
No.190

令和元年



昭和30年前半ごろ



◎ 特集

鉄道のまち 米子

輝ける地方都市をめざして

米子市長 伊木 隆司

新年明けましておめでとうございます。皆さまにおかれましては、健やかに新年をお迎えのことと、お慶び申し上げます。

昨年を振り返りますと、世界的に新型コロナウイルスが猛威を振るった年となり、私たちの生活に多大なる影響を及ぼしました。本市といたしまして

も「感染予防と社会経済活動の両立」を対策の柱とし、「よなごプレミアム付商品券」の発行や「宿泊応援キャンペーン」などを通じて事業者の支援を行うとともに、新型コロナウイルスに関連した「人権侵害を防ぐ、3つの宣言」を行うなど、スピード感を持って対応して参りました。

今後感染拡大を抑制しつつ、私たちの生活を日常に戻していく「ウィズコロナ」、「アフターコロナ」の取り組みを進めていく所存ですので、引き続き、

ご理解とご協力をお願いいたします。

また昨年は、市の将来像と向こう10年のまちづくりの方向性を示した「米子市まちづくりビジョン」を策定いたしました。そして、このビジョンに掲げた公共交通の充実に向けた取り組みをはじめ、中心市街地のにぎわい創出や米子城跡の保存・活用事業の推進を図ったほか、ふるさと納税を活用して児童文化センターのプラネタリウムをリニューアルするなど「任んで楽しいまち よなご」の実現に向け、着実に

歩を進めたところです。

迎えました令和3年の「丑年」は、「芽が出て伸びる年」と言われております。これまでの取り組みを確実に芽吹かせ、米子市が21世紀に燦然と輝く地方都市として発展を遂げるよう、引き続き邁進して参りますので、どうか皆さまのご支援とご協力を賜りますようお願いいたします。

結びに、今年一年の皆さまのご健康とご多幸を心よりお祈り申し上げ、新年の挨拶といたします。

開かれた議会をめざして

米子市議会議長 岩崎 康朗

明けましておめでとうございます。

市民の皆さまには、健やかに新春をお迎えのことと、心からお慶び申し上げます。また、日頃から議会運営に対し、ご理解、ご協力をいただき、厚くお礼申し上げます。

昨年は、新型コロナウイルスの危機に直面し、私たちの生活は一変しました。4月には政府から全国へ緊急事態

宣言が発令されたことに伴い、各地域に不要不急の外出の自粛が要請され、解除後も市民生活や経済活動の広範囲にわたり甚大な影響が生じ、今もなお、その影響は長期化、深刻化することが懸念されております。さまざまな制約を受けながらの生活を余儀なくされるなど大変厳しい状況の中で、今まで当たり前前だと思っていた日常がいかに幸せで豊かであったかということに気づかされた1年でもありました。

このような状況の中、米子市では市

民生活の維持、経済活動の回復に向け、感染予防対策や市民・事業者支援などさまざまな施策展開に注力しているところでございます。

また、市議会におきましては、「米子市議会新型コロナウイルス感染症対策本部」の設置、委員会における会場・委員配席の変更や委員会行政視察の自粛等、感染拡大の予防に取り組み、さらには、行政視察に係る予算について減額補正により感染症対策関連事業の財源として活用するよう執行機関に要

請してまいりました。

今後も、安心・安全なくらしの実現と経済の活性化をめざし、米子市の発展のために議員が丸となってこの難局を乗り越えらるとともに、市民の皆さまの声に真摯に耳を傾けながらより開かれた親しみやすい議会運営に努めてまいります。

結びに、本年が市民の皆さまにとりまして、ご健勝で幸多き年となりますよう心からお祈り申し上げます。年頭のご挨拶とさせていただきます。

新年のごあいさつ

米子市まちづくりビジョン（第4次米子市総合計画及び第2期米子市地方創生総合戦略）策定

市の将来像として「住んで楽しいまち よなご～新商都米子の創造に向けて～」を掲げ、この実現に向け7つのまちづくりの基本目標を定めて市政を推進することとしました。（3月）

小中学校普通教室空調設備設置

児童生徒の学習環境改善を目的として、米子市内の全小中学校の普通教室に空調設備が整備され、冷暖房が行えるようになりました。（3月）



白砂青松の弓ヶ浜サイクリングコース全線開通



米子市の皆生温泉と境港市の境夢みなとターミナルをつなぐ全長15.8kmのサイクリングコースが全線開通しました。日本海や大山の景観を楽しみながらサイクリングができるのが特徴です。（3月）

米子市地域“つながる”福祉プラン策定

既存の福祉制度だけでは解決が難しい生活上の問題へ対応するため、米子市と米子市社会福祉協議会が共同で今後取り組んでいくべき施策の方向性や取り組みをまとめました。地域に関わるさまざまな人や団体の「地域のつながり」を大切にされた福祉のまちづくりを推進します。（3月）

フレイル対策事業の全市展開と全中学校区に地区担当保健師配置

健康寿命の延伸を図るため、フレイルチェックを実施し、フレイル予防や普及啓発に取り組みました。また、全中学校区に地区担当保健師を配置し、月1回健康相談を行うなど、赤ちゃんからお年寄りまで地区の健康づくりを支援しました。（通年）



児童文化センタープラネタリウムリニューアルオープン



画像提供：五藤光学研究所

本物のような星空を再現する光学式プラネタリウムと、迫力ある映像を投影する全天周デジタル投影システムを導入しました。照明設備・音響設備・内装・座席も更新し、バリアフリーの設備も充実。施設職員による星空解説とともに、幼児から大人まで楽しめる番組も上映しています。（6月）

旧加茂川等 名称変更

地域住民団体からの要望を受け、「旧加茂川」は「加茂川」に、「加茂川」は「新加茂川」に、「旧加茂川放水路」は「加茂川放水路」に変更されました。名称変更を契機に、市役所の若手職員を中心とした「加茂川名称変更記念プロジェクトチーム」が発足し、記念イベント等を住民と一緒に盛り上げました。（8～11月）

米子駅 仮駅舎に移転

～南北自由通路整備本格化～

令和5年春の供用開始に向け整備を進めている米子駅南北自由通路等整備事業の進捗に伴い、半世紀以上にわたり市民の皆さんに親しまれた旧米子駅舎が、仮駅舎へと移転しました。（9月）

湊山球場は新たに「三の丸広場」へ

～国史跡追加指定答申～

米子城跡三の丸に位置する湊山球場は、史跡公園として活用するため67年間の歴史に幕を下ろしました。同エリアは11月に国史跡追加指定の答申が出され、今後、米子城跡「三の丸広場」として整備されます。（11月）



感染予防や経済対策など各種新型コロナウイルス感染症対策事業の実施

感染予防のため、学校や医療機関へ備蓄マスクの提供や市民への情報提供を行ったほか、経済対策として全世帯に食事割引券を配布するなど、さまざまな事業を実施しました。また、「新型コロナウイルスに関する人権侵害を防ぐ、3つの宣言」を発表し、感染症に関する差別や非難、風評被害などに立ち向かう決意を表明しました。（通年）

令和2年 市政主要ニュース

米子駅

1

大正13年頃



2

昭和初期



3

昭和30年頃



4

昭和46年頃



▲特急やくも

特集

鉄道のまち 米子

かつての日本国有鉄道(国鉄)は公式に12の「鉄道の町」を認定しており、米子市は、その1つに選ばれていました。

今回は、鉄道と共に米子がどう発展してきたのか、これからのように発展していくのか、昔と今、そしてこれからの「鉄道のまち」の魅力についてお伝えします。

山陰鉄道発祥の地

山陰本線の建設は、資材の海上輸送を行うため、明治35(1902)年に境(米子)御来屋間が整備されました。路線は明治40(1907)年に鳥取市まで、翌年に松江市まで延長され、明治45(1912)年には既に運用されていた福知山(京都)間とつながり、京都(出雲今市(現出雲市)間が開通します。開通には、日露戦争による工事の中断、トンネルや鉄橋の難工事により12年の歳月がかかりました。

商業・観光の発展

鉄道網が発達したことにより、物資の輸送は、米子湊(現在の米子港周辺)での海運から、安価で、より速く、大量に荷が運べる鉄道へ徐々に変わっていきました。

こうした物流の変化を背景に、商工業者が多く訪れるようになり、市内には鉄道に関わる新しい会社も多く設立され、まちは活気を帯びはじめます。この頃から、米子湊中心だった賑わいは、駅前を中心としたものへ移っていききました。

観光面では、大正10(1920)年に皆生温泉が開発され、米子を訪れる観光客も増加。歓楽街として賑わいを見せます。そして市街地と皆生温泉を結ぶ米

駅前通り

5 大正10年頃



6 昭和3年頃



7 昭和20年頃



8 昭和42年頃



- 明治35年 ○ 山陰・山陰連絡線(境～御来屋間) 開通
鉄道作業局米子出張所所属仮工場を米子駅構内に設置(現在の後藤総合車両所の前身)
- 明治42年 ○ 松江駅～米子駅～鳥取駅の路線を山陰本線と制定
- 明治45年 ○ 山陰西線(香住～浜坂間) 開通により京都～出雲今市間開通
- 大正13年 ○ 法勝寺電車(米子～法勝寺) 運転開始
- 大正14年 ○ 米子電車(角盤町～皆生温泉間) 運転開始
- 昭和8年 ○ 現在の山陰本線(京都市～下関市) 間全線開通
- 昭和24年 ○ 日本国有鉄道発足(鉄道省から改組)
- 昭和25年 ○ 米子鉄道管理局開設
- 昭和36年 ○ 米子鉄道管理局管内で初の特急列車が運転(特急「まつかぜ」)
- 昭和49年 ○ 山陰地区での SL 運用終了
- 昭和57年 ○ 伯備線(倉敷～伯耆大山間)・山陰本線(伯耆大山～知井宮間)・境線(米子～後藤間) が電化、特急「やくも」電車化
- 昭和62年 ○ 西日本旅客鉄道株式会社発足(米子支店開設)
- 昭和63年 ○ 米子支社に改称
- 平成4年 ○ 米子自動車道(米子～落合) が全線開通
- 平成14年 ○ 山陰鉄道発足100周年記念、山陰線に27年ぶりに SL が運行
- 平成28年 ○ 山陰線、伯備線の一部で IC カード乗車券利用開始

戦争と復興

子電車、米子と法勝寺(現南部町)を結ぶ法勝寺電車の2つの民間鉄道も開設され、米子のまちは鉄道を中心に大きく発展していきました。

日本の鉄道は、兵士や軍事物資の輸送手段として建設されました。そのため鉄道は、たびたび攻撃目標とされ、米子駅も死傷者がでる空襲に見舞われました。

終戦後の混乱の中、戦災を逃れた鉄道車両や施設は、生活物資の輸送などに用いられ、米子の再建と復興に大きく貢献しました。昭和25(1950)年には関西・中国地方に6つしかない鉄道管理局が開設され、国鉄民営化後も支社が置かれるなど、米子は鉄道の主要都市として、今日まで発展してきました。

現代の鉄道

道路の整備や自家用車の普及により、鉄道の利用者は減少していましたが、時代が進むにつれ、鉄道はより便利で快適に変わっています。

現代では、山陰でもICカードを改札で利用できるようになり、また観光列車なども登場し、乗ること自体を目的にした鉄道も増えています。鉄道の進化とともに、米子市も駅周辺の整備を進め、賑わいの創出を図っています。

てついち 鉄道のまちの魅力を「米子の鉄市」さんに聞きました！

ここが凄い！鉄道のまち 米子の魅力

01 JR 米子支社と車両基地・車両工場

現在 JR 西日本の支社は11箇所あり、ほぼ大きい都市に置かれています。また、支社と車両基地・車両工場が一緒にある場所は全国でも少なく、米子のような小さな市に両者があることは誇れることです。

02 後藤総合車両所

後藤総合車両所は、大正7年に、鉄道工場誘致に尽力された後藤快五郎氏の名を冠した「後藤工場」が、現在の地に建設されたのが始まりです。山陰エリアの全車両の定期検査はもとより、「TWILIGHT EXPRESS 瑞風」^{トワイライト}の定期検査、JR 西日本所有のディーゼル車両が搭載するエンジンのすべてを管理・点検するなど車両工場の中でとても重要な位置づけになっています。そのため、全国からさまざまな車両が米子に集まります。

03 鉄道資料が豊富！

米子市は山陰の鉄道発祥の地。そのため鉄道関係の所蔵品が大変多く残っています。所蔵品は国鉄時代から現代のものに至るまで、歴史的に価値の高いものがたくさんあります。

「米子の鉄市」＝「鉄道のまち米子・米子の鉄市実行委員会」、鉄道ファンを中心とした米子のボランティア団体です。鉄道イベントを、朝市のように市民の皆さんに気軽に楽しく立ち寄ってみたい、と名付けられました。



事務局担当 横川匠さん



会長代行 中島基さん

「米子の鉄市」では、山陰歴史館で鉄道に関する写真展示を行ったり、Nゲージや鉄道おもちゃのイベントを不定期に開催しています。小さなお子さんも楽しめますので、ぜひ楽しく遊びながら、米子の誇る鉄道文化に触れてみませんか。

イベント情報のお知らせはこちらから



▲「米子の鉄市」
Facebook



▲山陰歴史館
ホームページ

03 難易度 ★★★ (難しい)



出雲～鳥取を走る観光列車。車体全体の紺碧色は、山陰の美しい空や海を表現している。車内では、山陰にちなんだ食事を楽しめる。

04 難易度 ★★★★★ (激難)



勾配線区用として製造され、鉄道ファンの間では「山男」の愛称で親しまれている。伯備線で貨物列車として利用されている。

米子駅は令和5年度に生まれ変わります！

鉄道のまち 米子の新しい駅



01 一新！米子駅舎のデザイン

新しい駅は「伝統・文化を受け継ぐ次世代の商都」をイメージし建設されます。駅の正面は全面ガラス張りとなる予定で、開放的で明るい空間が広がります。駅の中には、県内

産の木材が多く使用され、穏やかで暖かみのある雰囲気となります。また、改札が1階から2階へと変わり、自由通路から改札を通り直接ホームへ移動可能です。



02 南北自由通路で便利・快適に

駅の南北を結ぶ自由通路は、電車・汽車を利用する人だけでなく、普段の通勤や通学、買い物の際、徒歩や自転車で利用できます。合わせて、駅南側が整備され、駅南広場か

らバスやタクシーの利用も可能となる予定です。今まで線路により分断されていた南北をつなぐことで、より便利になり、人の流れも新たに生まれることが期待されます。



米子駅前ストリートテラスの様子

03 人が集い、賑わいあふれるまちへ

新しく変わるのは駅だけではありません。駅周辺に賑わいを生むため、官民連携により、「歩いて楽しいまちづくり」の推進をしています。最近では、「米子駅前ストリートテラ

ス」と称し、駅前人気店のグルメを楽しめる特設テラス席を設け、実証実験をするなど、公共の空間を拡大、利活用する取り組みを行っています。

あなたはいくつ分かる？ 米子を走る列車クイズ (答えは9ページ)

01 難易度 ★ (易しい)



山陰・山陽を走る豪華寝台特急。後藤総合車両所で車両や装置を解体して行うメンテナンスが、2020年7月から2か月強、行われた。

02 難易度 ★★★ (普通)



出雲～東京を結ぶ寝台特急列車。車内は住宅メーカーと共同で設計され、木の温もりを生かしたインテリアに統一されている。

国民年金保険料は 納付期限までに納めましょう

日本年金機構から送られる納付書により、金融機関・郵便局・コンビニで納めることができます。また、クレジットカードによる納付やインターネット等を利用した納付、そして便利でお得な口座振替もあります。

日本年金機構では、国民年金保険料を納付期限までに納めていただけない方に対して、電話、書面、面談により早期に納めていただくよう案内を行っています。

未納のまま放置されると、強制徴収の手続きによって督促を行い、指定された期限までに納付がない場合は、延滞金が課されるだけでなく、納付義務のある方(※)の財産を差し押さえることがありますので、早めの納付をお願いします。

所得が少ないなど保険料の納付が困難な場合は、免除される制度や猶予される制度がありますので、市役所生活年金課年金医療担当または米子年金事務所の窓口へご相談ください。

(※) 納付義務者は被保険者本人、連帯して納付する義務を負う配偶者および世帯主

■保険料

月額16,540円(令和2年4月～令和3年3月)

■納付方法

金融機関、郵便局、コンビニで納めることができます。また、クレジットカードによる納付やインターネット等を利用した納付、便利でお得な口座振替もあります。

■問合せ

生活年金課年金医療担当 (☎ 23-5142、FAX 23-5391、✉ seikatsunenkin@city.yonago.lg.jp)

米子年金事務所 (☎ 34-6111【音声案内2→2】FAX 22-4842)

事業継続応援給付金の 申請期限が近づいています

新型コロナウイルス感染症拡大の影響を大きく受けている米子市内で事務所・店舗を運営する等事業収入を得ている個人または法人その他の団体に対し、事業を再開、継続していただくための給付金を支給しています。

■対象者

新型コロナウイルス感染症拡大の影響を受け、売り上げが前年同月比30%以上減少している事業者。

※その他の要件があります。

※給付金の支給は1事業者につき1回限りです。

■申請期限 2月26日(金)

■問合せ 商工課 給付金専用窓口

(☎ 070-7574-6601)



ヒューマンライツ

～みんながしあわせな社会をめざして～

人権(ヒューマンライツ)について考えます

高齢化社会のこれから

☎ 人権政策課 (☎ 23-5415 FAX 37-3184)

日本は世界で最も高齢化が進み、現在の総人口に対する65歳以上の高齢者が占める割合は28.7%です。今後も高齢化が進んでいくことが推計されています。

世界の多くの国でも高齢者は65歳以上とされていますが、実際には、会社勤めや農業等で働いていたり、趣味や地域の役員等で忙しく活動している方もたくさんおられます。

ひとくくりに65歳以上を高齢者とするのが現実的ではなくなってきました。

一方で、個人差はあるにせよ誰もが年齢とともに衰えていきますし、病気や事故等によって、介護や支援が必要になってしまう場合もあります。

もちろん、高齢になったり支援が必要になったりしたからといって、何もできなくなるわけではありません。趣味や得意なこと、経験等を生かして、できることもあるのではないのでしょうか。

生涯現役でいられる社会へ

若い頃のようにはいかないかもしれませんが、誰かに支えてもらわなければならないかもしれませんが、たとえ小さなことであっても、自分のできることが、誰かの役に立ったり、助けになったりすることもあります。

誰もが、支えたり、支えられたりしながら、社会とつながって、生涯現役といえる社会にしたいものです。

—すべての拉致被害者の一刻も早い帰国実現をめざして—

人間の尊厳が守られる世の中であってほしいです。一刻も早い解決を望みます。

< 県民メッセージ抜粋 >

「米子市役所いつでもアンサー」を始めました

市のホームページやLINE公式アカウントで、皆さんからの市政に関するさまざまなお問い合わせにAI（人口知能）が自動応答するAIチャットボットサービス「米子市役所いつでもアンサー」を開始しました。

市役所の閉庁日や夜間でも、各種手続きや制度について、パソコンやスマートフォンから簡単に問い合わせることができます。

また、外国語（英語、中国語（簡体字、繁体字）、ハングル、ポルトガル語、ベトナム語）にも対応しています。

※ AIが学習していない内容や、回答を用意していない問い合わせには、適切な回答ができない場合があります。

■問合せ 調査課（☎23-5307、FAX23-5390）



6～7ページのクイズの答え

- トワイライト エクスプレス みずかぜ
 1 TWILIGHT EXPRESS 瑞風 2 サンライズ出雲
 3 あめつち 4 EF64形電気機関車

バス路線の愛称を募集します

米子駅とイオンモール日吉津、山陰労災病院、米子医療センター、伯耆大山駅などをつなぐバス路線「米子市・日吉津村循環線」の愛称を募集します。くわしくは鳥取県の公式ウェブサイト「とりネット」をご確認ください。



▲「とりネット」

■期限 1月22日（金）消印有効

■注意すること

- ▶ 路線の特徴や沿線の魅力等を表した、親しみやすく、使いやすいもの
- ▶ 15文字以内とすること
- ▶ 県内や近隣県の他のバス路線、道路等の名称や愛称と類似しないこと
- ▶ 漢字、ひらがな、カタカナ、数字、アルファベットのいずれかを使用すること（混用可能、数字またはアルファベットのみのは作品は応募不可）

■応募方法

ウェブサイトの専用応募フォームまたは郵送（はがきか封書かは問いません）により、①循環線の愛称（ふりがな）②愛称の簡単な説明 ③郵便番号、住所、氏名（ふりがな）、電話番号 を明記しご応募ください。

■その他 受賞者には記念品を贈呈します。

■応募先・問合せ

〒680-8570 鳥取市東町1-220 鳥取県西部地域公共交通活性化協議会事務局（鳥取県地域交通政策課内）（☎0857-26-7100、FAX0857-26-8107）

彫ろうアップ！彫刻ロード



第16回 林良一作 「化美」

本作は1988年、第1回米子彫刻シンポジウムで制作された5作品のうちの1点です。作者は、1957年滋賀県彦根市生まれの林良一。東京造形大学で彫刻を学び、卒業後にイタリアへ留学、その後も現地で彫刻家マリオ・メルツの助手を長年務めていました。

この時のシンポジウムにおける制作テーマは「風と波」ということで、この作品も皆生海岸に程近い、皆生新田中央公園にひっそりとたたずんでいます。

公園には秋、たくさんの松ぼっくりが落ちていて、ちょうどその一つが巨大化したような形の甕が横倒しに置かれています。生命の源である水を蓄えているはずの甕ですが、いまにもごろりと転がってしまいそうです。その前には浅い凹みをつけたテーブル状の石が置かれ、雨が降るとそこに水たまりができる仕掛けになっています。作者が「形態のもつ最初の言葉から異次元へ昇華し、面白い表現ができないものか」と思いをめぐらせ、たどりついたこの配置。みなさんもぜひ一度、松の木陰へ足を踏み入れ、石の甕から水がとくとととこぼれ落ちる光景を、音も想像しながらご覧ください。

米子市美術館 統括学芸員 小川由利香



水道の悪質商法が増えています

水道の水質に関する不安をあまり、浄水器を取り付ける悪質な点検商法が増えています。

水道水は水道法に基づく基準に適合しておりますので、安心してそのまま飲めます。少しでも不審に思われたら、水道局にお問合せください。

■水道局に寄せられた問合せ

▶水道水に不純物が多く含まれていると聞いたのですが、心配はないですか。

→市の水道水に含まれる蒸発残留物や硬度(カルシウムやマグネシウムの量)は、水質基準値以下であり安全性に問題はなく、カルシウムやマグネシウムなどのミネラルが適度に含まれており、おいしい水の条件に適合しています。

▶水道水に塩素が含まれているので、体に悪いと言われましたが、塩素による消毒方法は安全なのでしょうか。

→水道水に含まれる濃度の塩素は、病原菌等に対しては消毒効果がありますが、人に対して影響はなく安全性に問題はありませぬ。

■問合せ 米子市水道局 水質管理課

(☎26-5933、FAX36-8715)

米原3号橋の全面通行止めを解除します

橋りょう架替工事を実施していますが、橋りょうの本体部分の工事が完了しましたので全面通行止めを解除します。
※片側交互通行などの規制を行う場合がありますので、引き続きご協力をお願いします。



■場所

米子市米原二丁目、五丁目地内(ホープタウン近く)

■解除日 12月25日(金) 午後4時

■工事規制

1月5日(火)～3月31日(水)に片側交互通行(昼間、一部夜間)を行う場合があります。

■問合せ 都市整備課 河川橋りょう担当

(☎23-5282、FAX23-5394)



■ウォームビズ

WARMBIZ

ウォームビズ

ウォームビズとは暖房時の室温を20℃(目安)で快適に過ごすライフスタイルです。暖房を効率的に使用し、無駄なエネルギー使用を抑えることが重要です。定期的な換気を意識しながら、家計にも環境にも優しい冬を過ごしましょう。

断熱シートや厚手のカーテンなどで窓から熱を逃がさない

扇風機を短時間だけつけて空気を循環させる

■問合せ 環境政策課

(☎23-5256、FAX23-5258)

令和2年度米子市環境美化活動奨励表彰式

11月17日に「環境美化活動奨励表彰式」が行われ、地域の環境美化に功労のあった皆さんに環境美化活動奨励として感謝状が贈呈されました。



■団体

和田町マツ守り隊、豊田自治会(華の会・川辺の会)

■個人

松田頼昌さん、大森操雄さん、立林英行さん、上橋晃治さん、遠藤徹さん、清水正博さん、森灘徹さん

■問合せ 環境政策課(☎23-5256、FAX23-5258)

さっきの防災無線の内容は?

緊急放送テレホンサービス

☎0120-310-475

(サイガイゼロヨナゴ)



ヘルプマークを知っていますか

ヘルプマークとは、義足や人工関節を使用している方、外見では分からない障がいのある方、妊娠初期の方など、援助や配慮を必要としている方が、周囲に知らせるためのマークです。

■ヘルプマークを見かけたら

- ▶ 列車やバスの中で席を譲りましょう
外見では健康に見えても、疲れやすかったり、同じ姿勢を保つことが困難な方がいます。優先席に座っていると不審な目で見られ、嫌な思いをされる方もいます。
- ▶ 駅や商業施設などでは声をかけましょう
臨機応変に対応することが難しい方や、立ち上がる、歩く、階段の昇降などが困難な方がいます。
- ▶ 災害時は安全に避難するため支援しましょう
障がいなどにより、状況把握が難しい方、自力での避難が困難な方がいます。



■ヘルプマークの配布

- ▶ 受取条件
市内にお住まいまたは通勤、通所等しておられる方
※障害者手帳や身分証明書の提示や申請書は必要ありません。
※一人につきストラップ、バッジのどちらか一方です。
※家族や支援者などの代理による受け取り可能。
- ▶ 配布場所
本庁舎（障がい者支援課、長寿社会課）、ふれあいの里（健康対策課）、淀江支所、心身障害者福祉センター、米子サン・アビリティーズ

■問合せ 障がい者支援課
(☎ 23-5159、FAX 23-5393)

乳幼児のベッドからの転落事故に注意！

乳幼児が、大人用ベッドから転落し負傷、窒息する事故が発生しています。とりわけ0～1歳児の事故件数が多くなっています。2歳になるまではできるだけ大人用ベッドではなく、ベビーベッドに寝かせましょう。

■事故防止のポイント

- ▶ ベビーベッド使用時は、常に柵を上げておき、収納扉がロックされていることを必ず確認しましょう。
- ▶ 国が定めた安全基準の検査に合格した製品であることを示す「PSCマーク」が貼付されたベビーベッドを選びましょう。
- ▶ 窒息事故を防ぐため、ベッドと壁の間に隙間ができないよう固定し、周りに枕、毛布、クッション等を置かないようにしましょう。

■問合せ 生活年金課 (☎ 23-5378、FAX 23-5391)

母子手帳アプリを配信中です

米子市と(株)エムティーアイが連携して母子手帳アプリ「母子モ」を「すくすく！よなごっち」として配信中です。育児に役立つ情報や緊急時のお知らせを受け取ることができるので、妊娠中の方、小さいお子さんがいらっしゃる方はぜひご登録ください。

■主な機能

電子母子手帳機能、予防接種スケジュール機能、地域子育て情報の発信機能

■アプリのダウンロード方法

- ① AppStoreまたはGooglePlayで「母子モ」と検索しインストール
- ② 次のQRコードを読み取ってください。



■問合せ 健康対策課 (☎ 23-5451、FAX 23-5460)

公民館で住民票などの発行取り次ぎをしています

米子市の公民館では、住民票など各種証明書の発行取り次ぎを行っています。

申請と受け取りで2回来館いただくこととなりますが、お近くの公民館で各種証明書を受け取ることができますのでご利用ください。くわしくは、各担当課までお問い合わせください。

■取扱公民館 市内各公民館

※啓成、明道、就将、義方、淀江、大和、宇田川を除く。

■受付日時 月曜日～金曜日 午前9時～午後5時

※祝日および公民館の臨時休館日を除く。

■取扱証明書

- ▶ 住民票（個人番号・住民票コードの記載がないもの）、住民票記載事項証明書、印鑑登録証明書（印鑑登録はできません）、戸籍謄抄本、戸籍の附票、身分証明書、住民異動届（転入届は除く）
- ▶ 所得・課税証明書、固定資産評価・課税証明書

■申請に必要なもの

本人確認書類（運転免許証など）、印鑑登録証明書を申請される方は必要な方の印鑑登録証、手数料

■受取日

午前9時～午後3時30分の受付分は翌開館日
午後3時30分～午後5時の受付分は翌々開館日
※受取日にも本人確認できるものをお持ちください。

■問合せ

【住民票・印鑑登録証明書・戸籍謄抄本など】

市民課 (☎ 23-5141、FAX 23-5398)

【所得・課税証明書、固定資産評価・課税証明書】

市民税課 (☎ 23-5111、FAX 23-5397)

償却資産（固定資産税）の申告をお忘れなく！

1月1日現在、米子市内で事業を行い、償却資産（土地や家屋以外の事業用資産）を所有されている方は、償却資産申告書を提出してください。前年中に資産の異動がない場合、減価償却を終えている場合、または廃業された場合も申告が必要です。

■申告対象となる資産の例

主な業種・事業	償却資産の申告対象となるもの（例）
共通	太陽光発電設備、駐車場設備、受変電設備、パソコン、ルームエアコン、レジスター、POSシステム、看板、簡易間仕切り
飲食店	厨房設備、接客用家具・備品、冷蔵庫
医院・歯科医院	各種医療機器、待合室イス、キャビネット
工場	各種製造設備（旋盤、金型など）
小売店	商品陳列ケース、陳列棚、自動販売機
建設業	ブルドーザー、ポンプ、ポータブル発電機
理容業・美容業	理・美容イス、洗面設備、パーマ器
不動産貸付業	外構工事、屋外の電気・給排水・ガス設備、ゴミ置場、自転車置場
農業	ビニールハウス、温室管理装置、乾燥機
再生可能エネルギー発電事業	太陽光パネル、架台、附属装置、遠隔監視装置

■**アパート、駐車場経営をされている方も申告が必要です**
アパート（共同住宅）、駐車場を経営されている個人の方も事業用資産を申告する必要があります。

■**貸店舗に取り付けた建築設備は借り手側（テナント）の申告が必要です**

家屋を借り受けて事業をしている方（テナント）が借家に取り付けた内装などの附帯設備（建築設備）は、原則としてテナント側の償却資産として申告する必要があります。

新型コロナウイルス感染症に係る固定資産税の軽減措置

新型コロナウイルス感染症の影響で、事業収入が減少している方が一定の要件を満たしている場合は、令和3年度固定資産税の軽減が受けられます。（ただし、償却資産と事業用家屋のみが対象です）軽減を受けるには2月1日までに軽減申告書の提出が必要です。申告書は指定の機関により事前に確認を受ける必要があります。

■**提出期限** 2月1日（月）

■提出窓口

固定資産税課、淀江支所地域生活課

※郵送またはエルタックス（電子申告）による提出も可能です。

※市では、償却資産所有者を対象に市の課税が適正かどうかの調査を実施しています。申告をしている方だけでなく、未申告の方にも実地調査を行うことがありますのでご協力ください。

■**問合せ** 固定資産税課 家屋償却資産担当
(☎23-5116、FAX23-5397)

／ 紹介したい！ ／

米子のステキな公共施設

米子市水鳥公園とネイチャーセンター



中海干拓地の一部として残されていた湿地と、そこに集う水鳥の保護を目的に整備されています。ネイチャーセンターは木

造2階建、2棟が連結された建物で、外観は壁面の仕上げ材や屋根のカバー材として木材が使用されています。中海・粟島・つばさ池の自然景観と調和するだけでなく、水鳥・野鳥との共生も図られています。

米子市景観審議会では、年に1度優れた都市景観の形成に貢献している市内の公共施設を選出し、紹介しています。

■**問合せ** 建築相談課 (☎23-5293、FAX23-5394)

一級河川加茂川

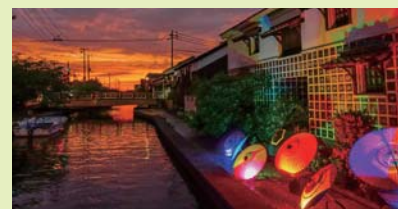

米子市の西南部を流れる一級河川で、地域のお祭りや住民の散歩道、城下町を巡る観光コースとして利用されています。

加茂川周辺の水辺空間は、人々の暮らしと自然が調和した景観を形成しています。また、米子市の景観形成重点区域に指定されており、米子市の誇るべき景観の一つとなっています。

学校給食 いきいき こめっこレシピ

No.31 七宝煮



作り方 (所要時間約30分)

材料 (4人分)

鶏もも肉..... 60g	黒豆甘煮..... 20g
れんこん..... 40g	昆布..... 12g
ごぼう..... 60g	さやいんげん..... 30g
里いも..... 80g	しょうゆ... 大さじ1と1/2
たけのこ水煮.. 40g	砂糖..... 大さじ1強
にんじん..... 60g	酒..... 小さじ1弱
干ししいたけ.. 4g	かたくり粉.... 小さじ2/3
板こんにゃく.. 70g	サラダ油..... 適量

- 鶏もも肉は2cm角に切る。れんこん、ごぼう、里いも、たけのこ、にんじんは一口大の乱切りにし、れんこんとごぼうは水につけてあく抜きする。さやいんげんは3cmの長さに切る。板こんにゃくは一口大にちぎり、下茹でする。昆布と干ししいたけは水で戻して、一口大に切り、戻し汁は残しておく。
- 鍋にサラダ油を熱し、鶏もも肉、ごぼう、板こんにゃく、れんこん、にんじん、たけのこ、干ししいたけの順に炒める。
- ②に①の戻し汁と具がひたるくらいの水を少量入れ、里いもと昆布を加える。沸騰してきたら酒と砂糖を加え煮る。里いもに七分通り火が通ったら、しょうゆを入れてさらに煮含める。
- ③に黒豆甘煮、さやいんげんを入れ、水で溶いたかたくり粉で汁をとじて仕上げる。

今月のひとくち食育

3学期の最初の給食に実施する料理です。縁起のよい食べ物と一緒に煮込むことで、子どもたちがこの1年、心も体も健やかに過ごせるようにとの願いをこめています。

■問合せ 学校給食課 (☎33-4751、FAX33-4757)

米子市営住宅入居者募集

■所在地、規格、家賃など

住宅名(所在地) 規格など	部屋番号	間取り	家賃月額
青木住宅 (永江) 建設年度：S54 中層耐火4階建	54R1-105 高齢者等向住宅	3DK	15,000円 ～29,400円
両三柳住宅 (両三柳) 建設年度：S61 中層耐火4階建	61R1-403	3DK	18,000円 ～35,400円
錦海町住宅 (錦海町2丁目) 建設年度：H5 中層耐火3階建	5R1-301 子育て世帯等優先	2DK	18,700円 ～36,800円
錦海町住宅 (錦海町2丁目) 建設年度：H5 中層耐火4階建	5R2-404	3DK	23,100円 ～45,400円

※「子育て世帯等優先」枠は、児童福祉法に規定する母子生活支援施設から退所する予定の世帯があるときは、優先的に選考することとしています。

■受付期間 1月4日(月)～8日(金)

■受付場所 住宅政策課(市役所本庁舎2階)
淀江支所地域生活課(淀江支所1階)

■必要書類 マイナンバーの確認できるものと本人確認書類
※申込理由により添付書類が必要となる場合があります。
添付書類については住宅政策課にご確認ください。

■入居選考方法 1月13日(水)公開抽選

■入居可能予定日 2月1日(月)

※入居手続きには、保証能力のある連帯保証人1人と敷金として家賃3か月分が必要です。

■問合せ 住宅政策課 (☎23-5263、FAX23-5396)

貸切バス・ジャンボタクシー 半額キャンペーン

鳥取県民を対象に、貸切バス・ジャンボタクシー代金を半額にするキャンペーンを実施します。

■キャンペーン内容

利用額の半分を割り引きます。

※申請不要ですが、事前予約のないものは対象外

■割引上限 1回あたり20万円まで

■対象期間 令和3年1月～3月

■問合せ

鳥取県バス協会 (☎0857-22-2724、FAX0857-22-2726)、鳥取県ハイヤータクシー協会 (☎0857-24-4689、FAX0857-21-8670)

\\ check! //



確定申告・市県民税の 申告の準備はお早めに

今年も所得税の確定申告、市県民税の申告時期が近づいてきました。お早めの準備をお願いします。申告者のマイナンバーを確認できるものもお忘れなくお願いします。

■問合せ (市県民税申告のこと) 市民税課 (☎23-5114、FAX23-5397)
(確定申告のこと) 米子税務署 (☎32-4121)

●申告場所・申告期間(土・日・祝を除く)

米子コンベンションセンター(2階国際会議室) 午前9時～午後4時

2月16日(火)～3月15日(月)

淀江支所(2階大会議室) 午前9時～11時、午後1時～4時

▶淀江地区の皆さん 1月25日(月)～1月29日(金)

▶大和・宇田川地区の皆さん 2月1日(月)～2月5日(金)

●check! あなたは申告が必要?

※代表的な場合を中心に表を作成しています。申告の要・不要について、くわしくは国税庁ホームページも参考にしてください。

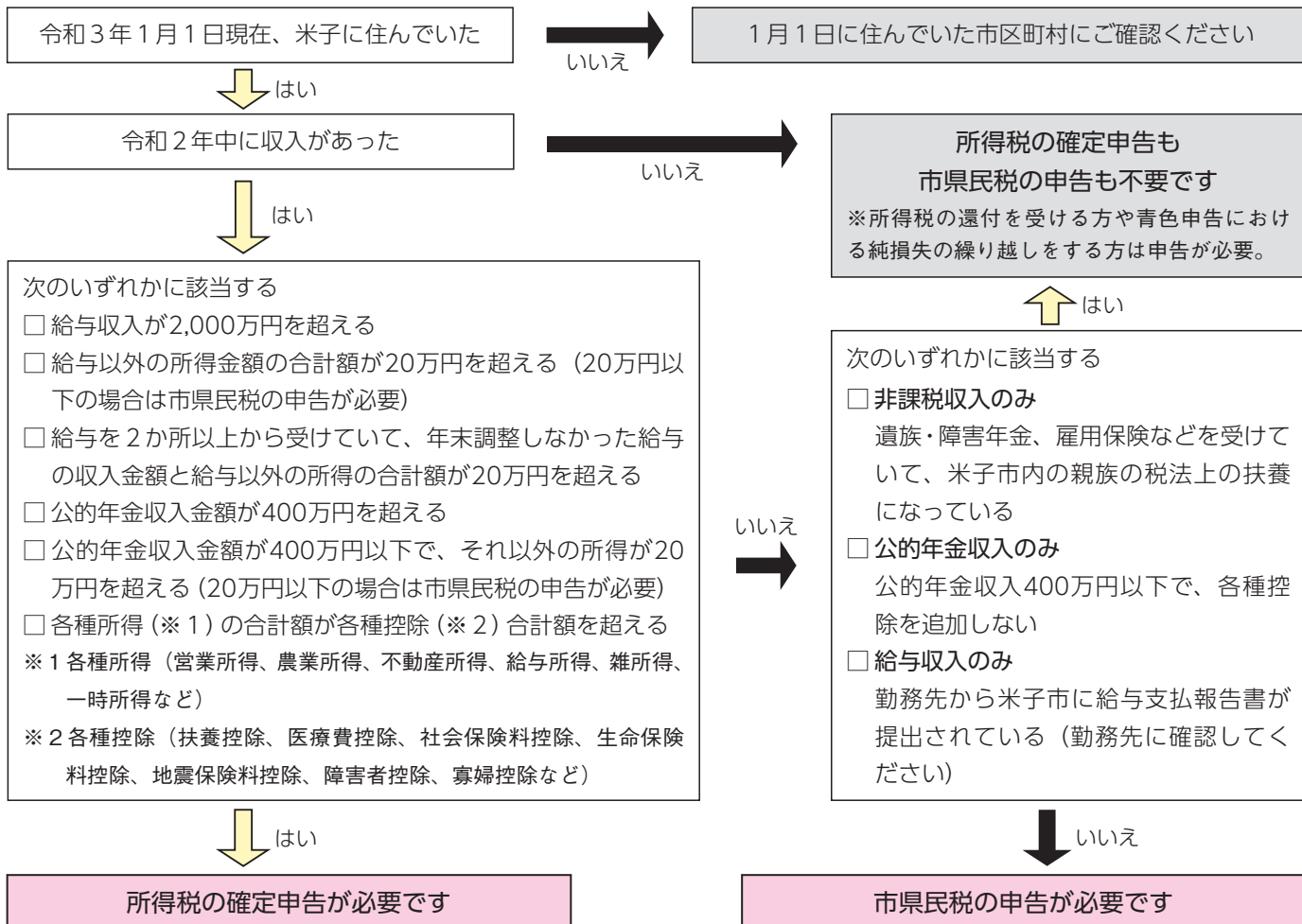

●申告相談に必要な主なもの

- 昨年の申告書の控え
- マイナンバーカードまたは通知カード（またはマイナンバーが記載された住民票の写し等）と本人確認書類（運転免許証、健康保険証、パスポートなど）
- 収入などを明らかにできるもの（給与・年金等の源泉徴収票、収支内訳書または青色申告決算書、個人年金・講演料・生命保険の一時金や損害保険の満期返金などの金額がわかるものなど）
- 国民健康保険料・後期高齢者医療保険料・介護保険料の支払った額が分かるもの（納付済額確認書など）
- 国民年金保険料の控除証明書
- 生命保険料・地震保険料の控除証明書
- 【寄附金（税額）控除を受ける方】寄附金の領収書、証明書など

- 【医療費控除を受ける方】医療費控除の明細書、医療費通知、医療費の領収書など

NEW

令和3年度の申告から「医療費の領収書」の添付では医療費控除を受けることができません。医療費の領収書に基づいて必要事項を記載した「医療費控除の明細書」が必要です。

- 【雑損所得控除を受ける方】災害を受けた資産の明細書、り災証明書、工事費の見積書・領収書など
- 【障害者控除を受ける方】身体障害者手帳など
- 還付される税金を振り込む口座番号がわかるもの
- 税務署や市役所からの申告についての案内が届いた方は、その案内文書



●申告相談についてのお願い

▶米子コンベンションセンターでの確定申告について

NEW

会場内に市県民税申告コーナーがあります。（入口は別。）所得税の確定申告をされる方は、申告会場に入場するための入場整理券が必要です。整理券は会場での当日配付またはスマートフォンアプリ「LINE」（1月中旬に公開）で事前発行します。なお、整理券の配付状況に応じて後日の来場をお願いすることもあります。また、米子コンベンションセンターでの申告期間中は米子市役所・米子税務署では申告相談を実施していません。



▶淀江支所での申告相談について

午前中の受付は、受付番号40番の方までになります。また、待ち時間を短縮するために、農業所得等の収支内訳書の作成と医療費の集計（個人ごと、医療機関・薬局ごと）を事前に済ませてからお越しください。

▶淀江支所での確定申告について

所得税の確定申告をされる方のうち、①土地、建物、株式等の売却など、分離課税の対象となる場合 ②家屋の新築や購入または増改築をされて住宅借入金等特別控除の対象となる場合 ③雑損控除（シロアリ駆除を除く）④青色申告に該当する場合は、淀江支所の申告相談では十分な対応ができない可能性がありますので、できるだけ米子コンベンションセンターでの申告相談をお願いします。

●国民健康保険料・後期高齢者医療保険料・介護保険料の控除について

国民健康保険料・後期高齢者医療保険料・介護保険料は社会保険料控除としてその年の課税所得から控除され、税額が軽減されます。各種保険料がすべて年金天引きではなく、納付書や口座引き落としでお支払いの方は、保険料についての社会保険料控除を受ける場合、申告が必要になります。なお、申告には領収書や納付済額確認書など、令和2年中に支払った保険料の額がわかるものが必要です。

納付済額確認書は市役所で交付します。納付済額確認書

の交付を事前に申し込まれた方には、令和3年1月末までに納付義務者宛に郵送します。1月末までに届かなかった方や、これまでに確認書を交付していない方はお問い合わせください。また、納付済額の電話回答はしませんので、ご了承ください。

☎【国民健康保険料・後期高齢者医療保険料】保険課（☎23-5124）、【介護保険料】長寿社会課（☎23-5131）

●確定申告書の作成・提出は e-Tax または郵送で！

確定申告には、ご自宅からパソコン・スマートフォンでご利用いただける e-Tax (<https://www.e-tax.nta.go.jp>) が便利です。

多くの方が訪れる確定申告会場に出向かなくても、マイナンバーカードと IC カードリーダーまたはマイナンバーカード対応のスマートフォンがあれば、e-Tax を利用

して申告書を提出できます。また、事前に税務署で ID やパスワードを設定する手続きをいただければ、マイナンバーカードと IC カードリーダーなどを所持でない方でも、e-Tax をご利用できます。

感染拡大防止の観点からも、ぜひ e-Tax をご利用ください。

キャッシュレス決済で

上限 **5,000** 円分もらえます！



マイナポイントとは？

マイナポイントとは、マイナンバーカードを活用し、消費活性化のため国が行う期間限定の事業です。マイナンバーカードを使って、マイナポイントを予約すると、選択したキャッシュレス決済サービスで買い物に使えるポイントがもらえます。最大で2万円のチャージまたは買物をすると、1人あたり上限5000円分のマイナポイントがもらえます。

マイナポイントの申込みはお早めに！

マイナポイントの申込期限は3月31日(水)までです(12月7日現在)。なお、申込みにはマイナンバーカードが必要です。マイナンバーカードの取得には1か月程度かかりますので、マイナポイントを利用する場合は、早めにマイナンバーカードの取得手続きをしてください。



特設ブースを米子市役所1階で開設中！

- 特設ブースでは次の手続きが行えます。
- マイナンバーカードの申請受付 ●顔写真撮影(無料)
 - マイナンバーカードの交付 ●マイナポイントの説明
 - マイナポイントの申込手続き(※1)
- (※1) 当日手続きできない場合もあります。



- 特設ブース開設時間
- 月、水曜日(祝日を除く) …午前8時30分～午後5時15分
 - 日曜日(第3土曜日の翌日曜日を除く) …午前9時～正午(要事前予約)
 - 火、木、金曜日(祝日を除く) …午前8時30分～午後6時30分(※2)
- (※2) 午後5時15分～6時30分は要事前予約、マイナンバーカードの手続きのみ

【総務省】
 マイナンバー総合フリーダイヤル ☎ 0120-95-0178

【米子市】

- ▶マイナポイントについて…総合政策課 ☎ 0859-36-8750
- ▶マイナンバーカードについて…市民課 ☎ 0859-23-5144

詳しくはこちら

「マイナポイント」で検索してね!



1月12日から防災ラジオ放送事業が始まります

1月12日から、ラジオ放送受信機で防災行政無線の放送内容を聴けるようになります。(公民館が行う地区放送は含みません) 市が防災行政無線で放送すると同時にコミュニティFM「DARAZ - FM」の番組中でも同

じ内容の放送が流れます。お手持ちのラジオ放送受信機を周波数79.8MHzに合わせ、放送を受信することができます。特に台風、大雨など災害のおそれがあるときは、ラジオ放送受信機の電源を入れておきましょう。

▶市が製造するラジオ放送受信機の有償貸与

市は防災行政無線で放送を行う際に自動で電源が入るラジオ放送受信機を製造し、希望される世帯に有償貸与(1台2千円)します。当面、予算の範囲内において、インターネット端末を十分に活用いただけ

ることのできない、高齢者のみの世帯、重い障がいのある方や介護が必要な方がいらっしゃる世帯などを優先的に有償貸与することを検討しています。詳細が決まりましたら市報などでお知らせします。



そのほかの防災情報伝達手段のご案内

防災情報などの緊急情報は、防災行政無線のほか、さまざまな手段で皆さんにお知らせしています。

米子市緊急放送テレホンサービス

0120-310-475 (災害ゼロ米子)

防災行政無線放送が聞き取れなかった場合、電話で放送を確認することができます。(各地区でのみ放送される公民館放送には対応していません)

市ホームページ

防災行政無線の放送文を確認できます。また、被災時等の緊急時には、トップページに直接情報を掲載することもあります。

中海ケーブルテレビテロップ放送

防災行政無線放送の内容を、ケーブルテレビ放送画面上部のテロップで確認できます。

緊急速報メール

気象庁が配信する「緊急地震速報」「津波警報」「気象等に関する特別警報」、各省庁・地方公共団体が配信する「災害・避難情報」(Jアラートにて配信される国民保護情報等も含む)を携帯電話へ専用着信音でお知らせします。

あんしんトリピーメール

鳥取県が運営する、県内の防災情報などがメールで届く登録無料のサービスです。米子市の防災行政無線放送の内容をメールで確認できます。

あんしんトリピーなび

鳥取県が運営する、県内の防災情報などがアプリケーションで確認できる無料のサービスです。米子市の防災行政無線放送の内容も確認できます。

Yahoo! 防災速報

市民の皆さんの生命、身体の危険に関わる防災情報を、米子市が登録されたインターネット端末にプッシュ通知します。

※防災行政無線放送と連携はしていません。

※アプリのダウンロードが必要です。

ラジオ、テレビ等の報道機関

災害発生時には中海テレビやDARAZ-FMなどからも情報発信します。

問合せ 防災安全課 (☎ 23-5337、FAX 23-5387)

1月10日は
「110番の日」です

「110番の日」は110番の適切な使用を推進しようと警察庁が定めました。緊急性のない相談などで110番回線が塞がってしまうと、一刻を争う事件や事故の対応が遅れます。緊急性のない場合や各種相談は、警察署や警察総合相談にお問い合わせください。

☎米子警察署(☎33-0110)
警察総合相談(☎#9110、☎0857-27-9110)

マイナンバーカード
特設ブースを開設します

好評により、特設ブースの開設日を増やし、対応いたします。(予約制)

●とき 1月10日(日)、24日(日)、31日(日) 午前9時～正午

●ところ 本庁舎1階マイナンバーカード特設ブース

☎市民課証明担当(☎21-7765、FAX23-5398)

除雪機による事故を
防止しましょう！

毎年、雪のシーズンになると除雪機による事故が多発しています。除雪機を使う際には、次の点に注意し、正しく、安全に作業しましょう。

▼人がいるときは使わない。作業中は絶対にまわりに人を近づかせない。

▼エンジンを掛けたまま離れない。作業のとき以外は、必ずエンジンを止める。

▼雪詰まりを取り除くときは、エンジンを止めて必ず雪かき棒を使う。

▼後進するときは、足もとや後方の障がい物に気をつける。

☎生活年金課消費生活相談室(☎35-6566、FAX23-5391)



講座講演

弓浜^{かひら} 紺体験教室

●とき 1月18日(月) 午後1時30分～3時30分
●ところ 米子市文化活動館

●定員 12人
●受講料 1000円(材料費含)

●申込期間 1月4日(月)～15日(金)(定員になり次第締切)

●講師 弓浜紺保存会の3名

●準備 筆記用具、マスク

☎米子市文化活動館(☎34-5154)

レクリエーション講座

コロナ禍でもできるレクリエーションを紹介します。

●とき ①1月18日(月)、2月1日(月) 午前10時～11時30分
②2月16日(火)、19日(金) 午後1時30分～3時

●ところ ふれあいの里4階

●内容 ①チェアヨガや歌リズム・歌体操をやってみよう！(デイサービスセンター博愛苑 大島雅子さん) ②脳

が喜ぶ！心が笑う！臨床美術(臨床美術士 足立忍さん)

●定員 ①各30人 ②各15人

●申込方法 電話にて申込み。1人1講座のみ、団体申込は2人まで。(先着順、無料)

☎米子市ボランティアセンター(☎23-5455)

ひきこもりサポーター
養成研修会

●とき 2月10日(水) 午後1時30分～3時

●ところ 米子市文化ホール

●定員 50人(無料)

●申込方法

当センターのホームページに掲載している申込用紙に、必要事項を記入し、郵送またはFAXにて申込み。

☎とっとりひきこもり生活支援センター(☎0857-2010222、FAX0857-3011202)

第2回米子市

消費生活セミナー

●とき 2月11日(木)・祝午後2時～3時30分

●ところ ふれあいの里

●演題

「ある幸せ、ない幸せ～自分で決める暮らし方～」

●講師 稲垣えみ子さん



元朝日新聞「アフロ記者」。超節電生活。



催し

体力づくり歩け歩け大会 (半日コース)

650回記念式典と次年度の計画発表があります。

- とき 2月14日(日) 午前8時30分 米子市役所集合
- ※申込不要

- 行き先 ふれあいの里(約3km)
- ☎スポーツ振興課(☎23-5426、FAX23-5414)

認知症の人を介護する 家族のつどい

- とき ①1月12日(火) ②2月9日(火) いずれも午前10時～正午

- ところ ふれあいの里4階
- ※参加無料、申込不要

- ☎認知症の人と家族の会鳥取県支部(☎37-6611、FAX30-2980)

見て触って

城山自然ツアー

- とき 1月17日(日) 午前10時～午後2時

- ところ 米子市湊山公園駐車場(黄緑色ののぼりが目印)

- 対象 小学生～一般(1月4日(月)～受付開始)

- ※小学生以下は保護者同伴
- ※個人、グループで参加可

- 定員 20人(無料)

- 申込方法 文化振興課へ電話で申込み

- 持ち物 弁当、飲み物、歩きなれた靴、雨具、虫眼鏡(あれば)、双眼鏡など

- ☎文化振興課(☎23-5437、FAX23-5414)

第28回米子市民

スキー大会

- とき 2月11日(木)・祝

- ところ クロスカントリー競技 大山林間コース

- ▼アルペン競技
- だいせんホワイトリゾート
- 参加資格

- 参加料
- 米子市民で小学生以上の方
- ▼一般・高校生 2500円

- ▼小中学生 1000円

- 申込期限 2月5日(金)

- 申込先 〒683-0005

- 5 米子市富士見町2丁目149 よなご山荘

- ※くわしくはホームページをご確認ください。

- ☎スポーツ振興課(☎23-5426、FAX23-5414)

第46回米子市人権・

同和教育研究会

新型コロナウイルスに関する人権侵害の講演などを通じ、人権について考えます。

- とき 1月26日(火) 午前10時～正午、午後1時～3時30分

- ところ 米子コンベンションセンター

- 定員 150人(無料)
- 主な内容
- 記念講演

- 「IT革命の進化と新たな人権課題―新型コロナウィルス感染症問題もふまえて―」

- 講師：北口末広さん(近畿大学人権問題研究所主任教授)

- ▼ヒューマンライツフェスティバル
- ▼シンポジウム「同和問題」

- ▽講演「子ども(就学前)」

- ▽講演「性的マイノリティ」

- ☎人権政策課(☎23-5415、FAX37-3184)

米子市消防出初式

- とき 1月10日(日) 午前11時～一斉放水

- ところ 米子港ふ頭

※今年は、規模縮小して行います。マスクを着用するなど、新型コロナウイルスの感染防止に留意ください。

- ☎防災安全課(☎23-5339、FAX23-5387)

ビッグシップ・

イルミネーション

「光のナイトセーリング」

- 点灯時間 午後5時～10時(1月31日(日)まで)

- ところ 米子コンベンションセンター

- その他 「#光のナイトセーリング フォトコンテスト」も同時に開催中です。くわしくはホームページまたはSNSでご確認ください。

- ☎米子コンベンションセンター(☎35-8111、FAX39-0700)

※新型コロナウイルスの感染拡大を防ぐための催しが中止になる可能性がありますので、それぞれの主催者にご確認ください。



募集

交通安全指導員

米子市交通安全指導員は、子どもたちが安全に通園・通学できるように危険箇所での誘導や交通安全指導を行います。子どもたちを交通事故から守るやりがいのある仕事です。令和3年4月1日から交通安全指導員になっていただける方を募集しています。くわしくは、生活年金課までお問い合わせください。
 生活年金課（☎23―5376、FAX23―5391）

公民館職員

- **募集職種**
 主事（会計年度任用短時間勤務職員）
- **職務内容** 公民館の管理・運営、事業の実施等
- **募集人数** 2人（予定）
- **採用予定日** 令和3年4月1日
- **募集期間** 1月12日（火）～25日（月） ※当日消印有効

- **試験日** 2月6日（土）
- **試験科目** 作文・面接
- **申込方法**
 受験申込書を提出してください。受験案内は生涯学習課および各公民館でお受け取りください。

生涯学習課（☎23―5442、FAX23―55688）

ポリテクセンター米子 3月入所生（離職者対象）

- **訓練科**
 ①産業技術科（6か月訓練）定員12人 ②ビル管理技術科（6か月訓練）定員12人
- ③就活力向上講習付住宅リフォーム技術科（7か月訓練）定員5人
- **訓練期間**
 ①②3月2日（火）～8月30日（月）
 ③3月2日（火）～9月30日（木）
- **募集期間** 1月8日（金）～2月4日（木）
- **入所資格** 求職中の方
- **受講料** 無料（ただしテキスト代等の実費は必要です。）
- **申込先** 最寄りの公共職業安定所（ハローワーク）

ポリテクセンター米子（☎27―5115、FAX27―0980）

求職者支援訓練受講生

- **訓練科**
 ①ICTオフィス活用科 募集人数15人 ②短期パソコン基礎科 募集人数12人
- **訓練期間**
 ①1月28日（木）～5月27日（木）
 ②2月1日（月）～3月31日（水）
- **訓練場所**
 ①インサイト（米子市新開・無料駐車場あり） ②米子情報センター松ヶ枝町教室（境港市松ヶ枝町・無料駐車場あり）
- **募集期限** ①1月15日（金）正午 ②1月20日（水）正午
- **応募資格** 求職中の方
- **受講料** 無料（テキスト代等の実費は自己負担）

米子市学校給食 運営委員会委員

- **募集人数** 2人
- **任期** 令和3年4月から2年間（会議は年3回程度）
- **応募資格**
 令和3年4月1日に、満20歳以上で米子市内に在住または通勤、通学している方

米子市学校給食（☎33―3911、FAX38―3839）

- **応募期間** 1月12日（火）～2日（金）（当日消印有効）
- **応募方法**
 学校給食について思うことを400～800字程度にまとめ、申込書を同封のうえ、学校給食課に郵送または持参してください。申込書は、学校給食課または本庁舎1階総合案内でお受け取りください。市ホームページからダウンロードできます。

令和3年度 学校給食用物資納入業者

- **納入物資**（各品目ごとに募集）▼野菜類、果物類、調味料類、乾物類、麺類、食肉（およびその加工品）、練製品、豆製品、卵類、油脂類、缶詰類、冷凍食品、魚介類、乳類、もやし、こんにゃく
- **申込期間** 1月25日（月）～2月4日（木）
- ※提出書類などについては、お問い合わせください。

- **出願期限**
 ▼第1回 2月28日（日）
 ▼第2回 3月16日（火）
- ※インターネット出願受付中
- **入学説明会・相談会**
 ▼とき 2月7日（日）、3月7日（日） 各午前10時～、午後2時～の2回
- ▼ところ 放送大学島根学習センター
- **放送大学4月入学生**
 放送大学島根学習センター（☎0852―28―5500）
- **会計年度任用 短時間勤務職員**
 募集人数、募集職種、応募資格などくわしくは受験案内または市ホームページをご確認ください。
- **試験日** 1月下旬～2月上旬
- **採用予定日** 令和3年4月1日
- **申込方法** 受験案内をご確認ください。受験案内は市役所本庁舎1階総合案内、職員課、淀江支所にあります。

米子市学校給食会（☎37―3005、FAX23―5390）



■相談名 内容／予約／日時／場所／問合せ先

法律・暮らし

■法テラス無料法律相談会

法律問題全般。米子市在住または在勤の方で資力が一定額以下の方が対象（1件30分）／要予約／25日（月）午後2時～4時／市役所本庁舎4階402会議室／申込先：法テラス鳥取（☎050-3383-5495）／☎生活年金課（☎23-5378、FAX23-5391）

■法律相談センター米子

法律問題全般（1件30分5,000円）※多重債務の相談は無料／要予約／毎週火曜日午後1時30分～4時、毎週金曜日午前10時30分～午後0時30分／米子しんまち天満屋4階／☎鳥取県弁護士会米子支部（☎23-5710）

■多重債務・法律相談会

多重債務や借金など（1件30分）／要予約／21日（木）午後1時30分～3時／米子コンベンションセンター会議室／☎鳥取県西部消費生活相談室（☎34-2648、FAX34-2670）・米子市消費生活相談室（☎35-6566、FAX23-5391）

■高齢者なんでも無料電話相談

高齢者の相続、財産管理、介護など／毎週月・木曜午後1時30分～4時／☎0120-65-3948／☎高齢者支援センターとっとり（☎0857-22-3912）

■よなご暮らしサポートセンター法律相談

法律問題全般（費用2,000円）／要予約／18日（月）午後1時～3時／ふれあいの里1階／☎よなご暮らしサポートセンター（☎35-3570）

■米子市消費生活相談室

買い物のトラブル、架空請求など／平日午前8時30分～午後5時／市役所本庁舎1階消費生活相談室／☎米子市消費生活相談室（☎35-6566）

■米子市こども総合相談窓口

出産や子育てに関する情報提供や困りごと、悩みなどの相談に応じます。／平日午前8時30分～午後5時15分／こども総合相談窓口（ふれあいの里3階）／☎こども相談課（☎23-5467）・健康対策課（☎23-5454）

行政

■行政相談

予約不要／8日（金）、20日（水）、2月8日（月）いずれも午後1時～4時／8日、20日：市役所本庁舎4階402会議室 2月8日：淀江支所第1会議室／☎生活年金課（☎23-5378、FAX23-5391）

■行政書士無料相談会

相続、成年後見、交通事故など／要予約／9日（土）午前10時～午後2時／米子市立図書館1階対面朗読室／☎鳥取県行政書士会事務局（☎0857-24-2744）

人権・こころ

■人権擁護委員による人権相談

人権擁護委員がさまざまな人権問題の相談に応じます。／予約不要／12日（火）、2月10日（水）午後1時～4時／市役所第2庁舎1階相談室／☎人権政策課（☎23-5415、FAX37-3184）※鳥取地方法務局米子支局でも相談に応じます。（平日午前8時30分～午後5時15分）（☎0570-003-110）

■西部ひきこもり生活支援センター

ひきこもりでお悩み方やそのご家族を支援します。（相談無料）／平日午前9時～午後5時／☎西部ひきこもり生活支援センター（☎30-4192、✉tottoripeer@fuga.ocn.ne.jp）

■こころの相談会

悩んでいること、つらく、くるしいことなど。／要予約／13日（水）午後2時～4時／米子市立図書館／☎ライフサポートセンターとっとり（☎0120-82-5858、FAX0857-32-5454）

ビジネス

■起業・経営なんでも相談会

要予約／10日（日）午後1時～5時／米子市立図書館／☎米子市立図書館（☎22-2612）

■よなご若者サポートステーション

15～49歳の若者の就労・社会参加／要予約／14日（木）午後1時30分～3時30分／米子市立図書館／☎よなご若者サポートステーション（☎21-5678、FAX21-5679）

■ビジネス情報相談会

要予約／15日（金）午後1時～3時／米子市立図書館／☎米子市立図書館（☎22-2612）

■特許無料相談

要予約／15日（金）午後1時～4時／米子市立図書館／☎米子市立図書館（☎22-2612）

冬場の入浴中の事故に注意しましょう！

■ヒートショック

ヒートショックとは、寒い場所と暖かい場所を行き来することによる大きな温度差で、血圧が急激に変動することがきっかけで起こる健康被害です。寒い脱衣室から温かい湯の張った浴槽へ移動する際は、特に注意が必要です。

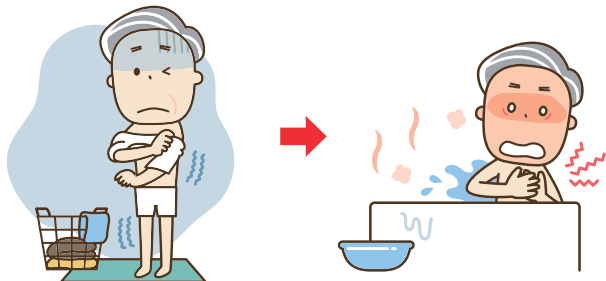

■熱中症

夏場に注目されがちな熱中症ですが、実は、冬の入浴中にも多く、溺れる原因になります。高体温になっても感覚として気づきにくく、重篤な症状になることがあります。



■入浴中の事故を防ぐには？

ヒートショックや熱中症によるお風呂の事故を防ぐため、以下のことを心がけましょう。

- ▶入浴する前に、脱衣室や浴室を暖める
- ▶湯の温度は41℃以下に保ち、つかる時間は10分までにする
- ▶湯につかった状態から急に立ちあがらない
- ▶食後すぐや、飲酒後の入浴を控える
- ▶入浴前後の水分補給
- ▶入浴者への家族の声かけ

■問合せ 健康対策課 (☎23-5452、FAX23-5460)

みんなの健康

風しんの抗体検査・予防接種が無料で受けられます

風しん定期接種の機会がなく、風しん抗体保有率が低い男性を対象に、令和3年度まで風しんの抗体検査と予防接種を実施しています。

■風しんが流行しています

風しんの予防接種を受けていない方は、家族や周囲の人たちに感染を広げてしまう恐れがあります。妊娠初期の妊婦さんが風しんに感染すると、生まれてくる赤ちゃんの目や耳、心臓に障がい起きる可能性が高まるので、注意が必要です。

■対象者

昭和37年4月2日～昭和54年4月1日生まれの男性

※無料クーポン券は3月下旬に送付しています。同封の案内文をご確認いただき、まずは抗体検査を受けていただきますようお願いいたします。

※すでにクーポン券を利用して、抗体検査・予防接種を受けられた方については対象外となります。

■問合せ 健康対策課 (☎23-5451、FAX23-5460)

ふらっと、湯ったり健幸習慣！！

いつまでも健康的な生活を送ることができるよう、日常の運動習慣のきっかけ作りをしてみませんか。運動後は温泉でゆったりと過ごし、リフレッシュできます。

■と き 1月14日(木)、21日(木)、28日(木)

いずれも午前10時30分～正午

■ところ 淀江ゆめ温泉(白鳳の里)

■対象者

概ね60歳以上で医師から運動制限を受けていない方

■利用料

1回150円(予約不要、温泉は別料金)

■持ち物

水分補給用のドリンク、汗拭きタオルなど

■問合せ 健康対策課 (☎23-5458、FAX23-5460)

健診結果相談会・健康づくり懇談会

米子市の人間ドックまたは特定健康診査を受けられた方で、腹囲(おへそ周り)やBMI(体格指数)が標準より少しオーバーし、血圧、血中脂質、血糖値の結果が少し高めだった方を対象に、健診結果相談会・健康づくり懇談会のご案内(特定保健指導利用券)をお届けしています。

相談会や懇談会では、5年後、10年後も元気でいられるよう、保健師、管理栄養士が、これからの健康づくりのお手伝いをしています。

■問合せ 保険課 健康推進室
(☎23-5408、FAX23-5460)



食べすぎ、飲みすぎ、運動不足、喫煙、ストレス過剰などの悪い生活習慣で、軽い異常(血圧高値・脂質異常・高血糖など)が出たり、おへそ周りが太くなったりする。

病気の芽

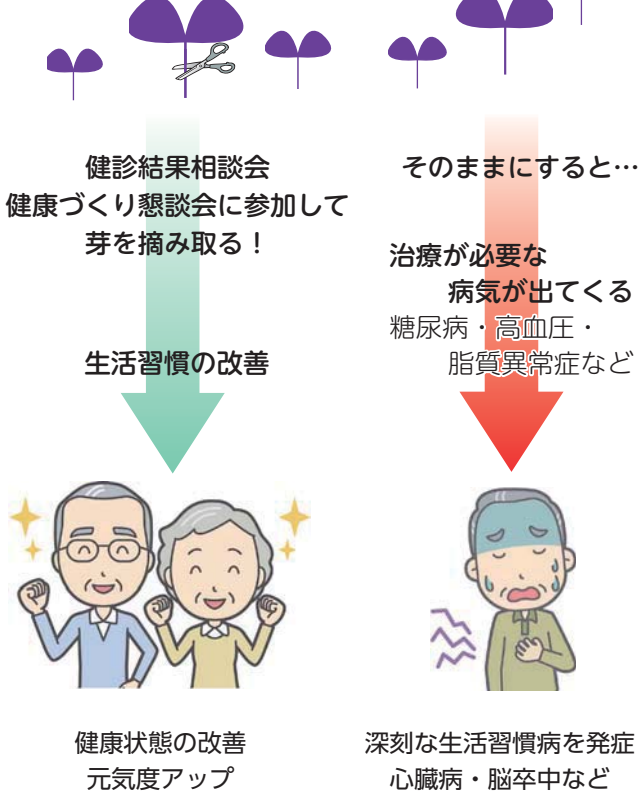

保健師の出張！なんでも健康相談

毎月1回、各公民館などで保健師が健康相談に応じています。小さなお子さんからご高齢の方まで、どなたでもお気軽にご相談ください。日程は、公民館だよりまたは市ホームページからご確認ください。予約不要です。

■健康相談の内容

- ▶子ども、妊婦の方の健康相談
- ▶フレイルチェック(元気度チェック)
- ▶血圧測定、体脂肪測定
- ▶簡単な体操の紹介
- ▶健康のことで聞いてみたいことなど

■問合せ 健康対策課 (☎23-5452、FAX23-5460)

化学物質過敏症を知っていますか？

化学物質過敏症とは、大量の化学物質の摂取または、微量でも長期間摂取することで引き起こされるさまざまな症状のことです。

■化学物質とは？

防虫剤や、洗濯用洗剤、柔軟剤、タバコ、印刷のインクなど身近にさまざまなものがあります。

■化学物質過敏症の症状は？

頭痛、めまい、腹痛、思考の低下、不眠などで、症状の出方も人によって異なります。見た目には分かりにくいので、症状に苦しんでおられる方へのご理解とご配慮をお願いします。

■問合せ 健康対策課 (☎23-5452、FAX23-5460)



「がんカフェ」をオープンしています

「がんカフェ」は、がん患者やがん経験者、家族が思いや悩みを共有できる場所です。必要に応じて看護師が相談も行います。気軽にお立ち寄りください。

■と き 毎週木曜日(祝日を除く)

午後0時30分～2時30分

■ところ わだや小路(糀町1丁目10)

※無料、申込不要

■問合せ 鳥取県看護協会 (☎0857-29-8100)

ナイトプラネタリウム

時 30日(土) 午後7時30分～8時10分
 料 500円 対 大人 40人 (電話予約:16日(土)～)

米子市美術館

☎ 34-2424・FAX 33-0679

開 午前10時～午後6時

休 毎週水曜日、1日(金・祝)～3日(日)

若手作家支援展

「マツダケン展 みせられるもの」

時 24日(日)～2月21日(日) 場 美術館第2展示室
 料 無料

▶作家によるアーティストトーク

時 30日(土) 午後2時～ 料 無料

淀江文化センター

☎ 39-4050・FAX 39-4051

開 午前9時～午後10時

休 毎週水曜日、1日(金・祝)～3日(日)

さなめ寿劇場 其之参「新春寄席」

時 11日(月・祝) 午後2時～4時
 料 800円(前売り700円)

ランチタイムレコード「ドヴォルザークチェロ協奏曲」、レクチャー講座「管弦楽曲の楽しみ方」(生演奏付き)

時 12日(火) 午後0時15分～2時
 料 無料(パンやコーヒーの販売なし)

※マスクの着用をお願いします。

福市考古資料館

☎ 26-3784

開 午前9時30分～午後5時

休 毎週火曜日、1日(金・祝)～3日(日)、13日(水)

常設展

米子市内の遺跡から発掘された出土品を展示しています。料 無料

体験コーナー

火起こし・弓矢・拓本体験(無料)、
 勾玉作り体験(有料)ができます。

エンジョイ! よなご

おでかけナビ January

開: 開館時間 時: 開催日時 休: 今月の定休日

場: 場所 対: 対象 定: 定員 料: 料金 問: 問合せ



天体観測会「オリオン大星雲をみよう」

時 17日(日) 午後7時30分～8時30分
 料 無料 対 30人 (電話予約: 4日(月)～) 対 どなたでも可

ままこん♪おしゃべり会

育児の悩みや困りごとなど。時 27日(水) 午前10時～正午
 料 無料

☆☆☆☆プラネタリウム☆☆☆☆

▶冬休み投影 1月4日(月)～11日(月・祝)

	11時半	1時	2時半	4時
平日	団体(※)	キッズ	生解説	②

	10時	11時半	1時	2時半	4時
土・日・祝	①	②	キッズ	生解説	②

▶1月13日(水)～31日(日)

	11時半	1時	3時
平日	団体(※)	キッズ	④

	10時	11時半	1時	2時半	4時
土・日・祝	③	④	キッズ	生解説	④

新型コロナウイルス感染防止対策として、定員を制限し予約制としています。

- ①「めざせ!? 火星ライフ」 ②「HAY ABUSA2 - RETURN TO THE UNIVERSE -」 ③「ユニバース～宇宙へ～」 ④「名探偵コナン～星影の魔術師～」
 キッズ: 幼児向け生解説

(※) 団体予約がない場合、一般の予約を1週間前から受付 料 小学生～高校生50円(土日祝は無料)、大学生・一般500円、幼児・70歳以上・障害者手帳をお持ちの方と付き添いの方1人無料(その他割引あり)

児童文化センター

☎ 34-5455・FAX 31-1060

開 午前9時～午後5時

休 毎週火曜日、1日(金・祝)～3日(日)

※要予約の催し以外は当日自由参加
 ※図書館は18日(月)～23日(土)まで、図書整理のため利用および本の貸し出しはできません。(返却は可)

お正月あそび

羽根つきやこま、かるた、福笑いなど。
 時 4日(月)～11日(月・祝) 午前9時～午後5時

本の福袋

絵本や読み物、宇宙、遊びなどの本を福袋にして貸し出します。時 4日(月) 午前9時～無くなり次第終了

えほんとならべうた

時 毎週水曜日 ①はいはいよちよちコース 午前10時30分～(対) 0～1歳半 ②たんたんぴょんぴょんコース 午前11時10分～(対) 1歳以上 料 無料

おもちゃの病院

時 10日(日) ①午前10時～②午前11時～ 対 幼児～中学生 料 部品代のみ実費 対 各回先着3組(電話予約: 12月27日(日)～) ※1組1点。修理不可のものあり。

おはなしのへや

時 10日(日) 午前11時～11時30分 対 幼児～大人 料 無料

だちくるおはなし会

時 23日(土) 午後2時15分～2時45分 対 幼児～大人 料 無料

※新型コロナウイルスの感染拡大を防ぐため催しが中止になる可能性がありますので、それぞれの主催者にご確認ください。

米子市公会堂

☎ 22-3237・FAX 22-3237

開 午前9時～午後10時

休 毎週火曜日、1日(金・祝)～3日(日)

コーカイドーステージ「新春特別コンサート～尺八・箏の響き～」

開 30日(土) 午後2時～3時(開場:午後1時) 500円(小学生以下無料、未就学児の入場可)



※チケットの取り扱いは米子市公会堂、

米子市文化ホール、淀江文化センター
虹のひろば30回記念公演

山本耕平・高橋維デュオコンサート「華麗なる声楽の世界」

開 4月3日(土) 午後2時～ 500円(小学生以下無料、未就学児入場不可、当日券は500円増) 一般販売: 24日(日)～ ※チケットの取り扱いは米子市公会堂、米子市文化ホール、淀江文化センター、天満屋4階アルテプラザ

山陰歴史館

☎ 22-7161・FAX 22-7160

開 午前9時30分～午後6時

休 毎週火曜日、1日(金・祝)～3日(日)

常設展

米子城関係資料等 500円 無料

新米子市指定文化財速報展

新しく米子市指定有形文化財となった「桃形兜」の展示ほか。

開 31日(日) 500円 無料

館蔵品展「"光"と"暖"の道具」

開 ～3月28日(日) 500円 無料

民話の部屋

「猫の嫁」ほか3話 開 17日(日) 午後1時30分～ 語り: ほうき民話の会

第26回米子水鳥公園絵画コンクール

作品募集

身近な鳥、大好きな鳥、自然の中の鳥などを描いた作品を募集します。

▶ 募集期間 ～13日(水)

▶ 対象 小学生

▶ 応募方法

四つ切り画用紙を使用。画材は自由。作品の裏に学校名、学年、氏名(フリガナ)、題名を明記し、米子水鳥公園または小学校(米子市、境港市、南部町、大山町内に限る)に提出。

米子市文化ホール

☎ 35-4171・FAX 35-4175

開 午前9時～午後10時

休 毎週火曜日、1日(金・祝)～3日(日)

ダンス・フェス1 ver.12

毎年恒例の、ジャンルを問わず地元ダンスチームが一堂に集結するダンスの祭典です。



開 2月6日(土)、7日(日) 午後2時～(開場:午後1時) 500円 ※チケットの取り扱いは米子市文化ホール、米子市公会堂のみ

文化ホール内の次の施設は、工事のため使用できません。

- ▶ メインホール 4日(月)～30日(土)
- ▶ イベントホール 12日(火)～30日(土)

※童謡講座は、会場工事のため休講です。

※童謡講座月曜コースの今年度入会は締め切りました。

米子水鳥公園

☎ 24-6139・FAX 24-6140

開 午前9時～午後5時30分

休 毎週火曜日

※催しは入館料別途必要。(高校生～70歳未満: 310円、その他: 無料)

冬季の開館時間を3月まで試験的に変更します。

平日 午前8時30分 → 午前9時
土日祝日 午前7時(変更なし)
※1日(金・祝)は午前7時、2日(土)、3日(日)は午前9時開館。彦名東橋の観察広場はいつでも入れ、観察できます。

初日の出! コハクチョウ観察会

初日の出を背景に、園内に群れるコハクチョウを観察して新年を迎えます。
開 1日(金・祝) 午前7時～8時 500円 無料 ※暖かい服装でご参加ください。双眼鏡は貸し出しできます。

ドングリこま回し大会2021

開 1日(金・祝)～3日(日) いつでも 500円 小学生以上 500円 無料

水鳥公園のカルタで遊ぼう!

水鳥公園オリジナルカルタで遊べるコーナーを開設します。

開 1日(金・祝)～3日(日) いつでも 500円 5人前後のグループ 500円 無料

水鳥の絵を描く会 Part2

開 1月9日(土) 午前9時～正午 500円 小学生(1、2年生は保護者同伴) 500円 無料 500円 先着8人(予約受付中) 持ち物: 鉛筆、消しゴム、絵の具

第26回米子水鳥公園絵画コンクール作品展

小学生が生き生きと描いた作品を多数展示。来館者による投票審査(2月5日(金)まで)もあり。

開 23日(土)～3月7日(日)

ぶらりらいぶらり

米子市立図書館からのお知らせ

米子市立図書館 (☎22-2612 FAX22-2637)

開館時間 平日：午前9時～午後7時

土・日・祝日：午前10時～午後6時

今月の休館日 毎週月曜日、31日(月末資料整理)

福本友美子さん講演会

「翻訳絵本の楽しみ」

鳥取県立図書館主催国際交流ライブラリー講演会を開催します。毎年各国の文化に触れることができるこの講演会、今年には絵本『としょかんライオン』、『おさるのジョージ』シリーズなど、多数の翻訳で有名な福本友美子さんに、これまで翻訳してきた絵本を紹介してもらいながら、翻訳絵本の魅力や作家たちとの裏話をお話していただきます。

■とき

1月30日(土) 午後2時～3時30分

■ところ

米子市立図書館2階 多目的研修室

■定員 60人(要申込、入場無料)

■申込期限 1月24日(日)

■申込・問合せ

鳥取県立図書館(☎0857-26155)

※新型コロナウイルスの影響により延期になる場合があります。



今月のおすすめ図書

◆一般図書

こんにちは



谷川 俊太郎 / 著 ナナロク社

写真、俳句、対談など、詩人・谷川俊太郎の世界が詰まった1冊。本人の人柄が垣間見える「自己紹介」や、代表作の「二十億光年の孤独」、「朝のレレー」などの詩が収録されています。

すみません、金利ってなんですか？



小林 義崇 / 著 サンマーク出版

金利、定期預金、源泉徴収、年末調整、株や投資など生活の中で見聞きするお金に関する知識について、対話形式で解説された基本的でわかりやすい1冊です。

♥児童図書

アーヤと魔女



ダイアナ・ウィン・ジョーンズ / 作

田中 薫子 / 訳 佐竹 美保 / 絵 徳間書店

孤児院で育ったアーヤが黒猫トーマスと協力して魔女に立ち向かう痛々な物語。強い心を持ったアーヤに勇気をもらえます。

バレエをおどりたかった馬



ハーラル・ストルテンベルグ / 作

菱木 晃子 / 訳 さとうあや / 絵 福音館書店

ある日、バレエの美しさにとりつかれ、町のバレエ学校へ入学することにした馬のお話。好きなことに夢中で打ち込む姿に心が温まります。

今月の催し

(☆印は要事前予約)

「おはなし会」

- ▽木曜おはなし会(ほしのぎんか・火曜の会) 毎週木曜日 午前10時40分(☆)
- ▽おはなしかご(米子おはなしかご) (☆) 16日(土) 午前10時30分

「各種講座」

- ▽つつじ読書会『小説イタリア・ルネサンス』1 塩野七生著 新潮社(初めての方☆) 9日(土) 午後2時
- ▽鳥取大学サイエンスアカデミー 9日(土)、23日(土) 午前10時30分
- ▽伯耆文化研究会 9日(土) 午後1時30分
- ▽こどものための論語教室(初めての方☆) 10日(日) 午前10時30分
- ▽楽しく漢文に学ぶ会(初めての方☆) 10日(日) 午後1時30分
- ▽いきいき長寿音読教室(☆) 12日(火) 午後3時
- 13日(水) 午前10時30分
- ▽「2階ギャラリー」
- ▽「楽器分解ミュージアム」展示 10日(日)
- ▽「公共職業訓練」紹介ウィーク(米子) 14日(木)～20日(水)
- ▽「国際交流ライブラリー講演会」関連展示 24日(日)～30日(土)

米子水鳥公園

レンジャー通信

水鳥公園の指導員(レンジャー)によるさまざまな活動をご紹介します。

☎米子水鳥公園 (☎24-6139)



水鳥公園オリジナルカルタで遊ぼう！

米子水鳥公園では毎年お正月に、ご家族や友人同士で楽しく遊べる、カルタコーナーを開設しています。

昨年までは、米子水鳥公園で見られる生き物50種類を紹介した「生きものカルタ」のみでしたが、今年は開園25周年を記念して作った「野鳥カルタ」が新たに加わり、さらに楽しく遊べるようになりました。

これらのカルタは、水鳥公園で見られる生き物や野鳥各50種類の写真が絵札になっていて、それぞれ生き物の特徴を5・7・5の川柳で表し、読札とします。



様々な生き物を紹介している「生きものカルタ」

楽しく遊びながら、いつの間にか水鳥公園の生き物の特徴が覚えられるカルタです。お正月にご来園の際には、ぜひご家族、ご友人グループでお楽しみください。なお、野鳥カルタはミュージアムショップで販売もしています。

米子水鳥公園主任指導員 桐原 佳介



新たに制作した「野鳥カルタ」

通常のカルタと異なる点は、50音が各1枚ずつではなく、同じ頭文字の札がたくさんあることです。例えば、「コ」の札は、「コガモ、コチドリ、コハクチョウ」など5枚あります。そのため、頭文字ばかりに注目していると、ついお手付きをしてしまうので注意が必要です。また、同じ生き物の読み札と絵札をとる神経衰弱もできます。

美術館通信

若手作家支援展

「マツダケン展 みせられるもの」

会期 1月24日(日)～2月21日(日)【水曜日休館】

米子市出身の画家でイラストレーターのマツダケン [1990年生まれ・加茂中・米子東高・島根大学卒業] は、2016年頃から独学で「生き物と植物の共生」をテーマに制作を始めました。ペンと水彩が織りなす繊細で色鮮やかな作品は、SNS上でもたびたび注目を集めてきました。2019年4月からは関東に拠点を移し、本の装画や塗り絵集制作など活動の幅を広げています。本展の表題作である《みせられるもの》は、マツダ自身が「魅せられているもの」と「現在見ることができ自身のエッセンス」という二つの意味が込められ、山陰をイメージするような生き物たちが集まっています。今回は新作を含む約70点を展示予定です。気鋭作家の挑戦の数々をぜひご覧ください。

☎米子市美術館

(☎34-2424、☎33-0679)



《みせられるもの》2020年 水彩、ペン、金箔、紙

よなごびと

| 第26回 |

野鳥研究

楠 ゆずは さん・なづな さん



撮影地：米子水鳥公園

” さえずりを聞くだけでも 鳥の世界が見えてきます “

ジョウビタキという鳥をご存じですか？冬の渡り鳥として日本の市街地でも観察できるスズメよりも少し小さな鳥です。近年、国内での繁殖が拡大しており、大山でも平成28年に繁殖が確認されました。野鳥の研究をしている楠ゆずはさん（高一）となづなさん（中一）は、ジョウビタキの繁殖の研究で日本鳥学会高校生部門の最優秀賞を受賞しました。

二人が野鳥観察を始めたのは、ゆずはさんが小学2年生のとき。児童文化センターのバードウォッチングクラブに参加したことがきっかけで、鳥の世界に興味を持つようになり、「恋の歌を歌っていたり、愛情いっぱいの子育てをしていたり。身近な場所でもさまざまな場面に出会える」と、ゆずはさんは野鳥観察の面白さを語ります。そんな二人はジョウビタキの新たな研究に夢中です。ゆずはさんは本来の繁殖地であるロシアと大山での繁殖生地の違いに着目。なづなさんは雄のさえずりを調べるため、録音機を購入し、音声解析をしています。「まだ知られていない鳥の生態の一部を明らかにし、鳥の保護につなげたい」と二人は声を揃えます。本格的な研究に取り組む姉妹ですが、鳥の研究は趣味として続け、ゆずはさんは助産師、なづなさんは介護関係のロボットの開発者を夢見ます。「鳥は今では生活の一部。今後研究を続けたい」と二人は目を輝かせます。



大山でジョウビタキ繁殖が初確認された際、二人も立ち会った



YouTubeチャンネル「NPOバードリサーチ」で調査研究の成果を発表している