



ドーム兄弟《プリオニア文花瓶》
1909年頃



エミール・ガレ《百合文花瓶》
1900-1910年頃



エミール・ガレ《海底文花瓶》
1900-1904年頃



エミール・ガレ《エビネとメダカ文鉢》
1890-1900年頃



ドーム兄弟《コロシント形花瓶》
1910年頃



ドーム兄弟《鴉雪文花瓶》
1905年頃

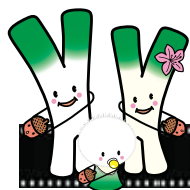

表紙の写真

平成29年度 米子市美術館 特別企画展 I
アール・ヌーヴォー ガラス工芸の美
— 井上幸夫・英子コレクション受贈記念 —

米子市に寄贈されるアール・ヌーヴォー期のガラス工芸品等を、8月5日から米子市美術館で展示します。これは、国内有数の個人コレクションであり、79点もの作品を一堂に集めてご紹介するのは初めての試みです。

CONTENTS

秋の文化祭	P 2
ワーク・ライフ・バランス～仕事と生活の調和～	P 4
ふれあいの里駐車場 カーゲート運用開始	P 6
成人式運営スタッフを募集します	P 7
情報クローズアップ	P10
「よなごの宝88選」から	P12
教えて！米子城	P13
幸せな社会づくりをめざして／美術館通信	P14
くらしの情報	P15
みんなの健康	P20
相談	P23
8月の催し	P24
図書館からのお知らせ	P26
水鳥公園からのたより	P27



第73回 米子市 秋の文化祭

文化の秋を楽しめる、恒例の米子市秋の文化祭。今回もたくさんのイベントが行なわれます。
市民の皆さんの素晴らしい作品展示・発表・公演などが盛りだくさんの文化祭をぜひお楽しみください。

☆印は米子市教育委員会の主催事業です。

■問合せ 米子市教育委員会事務局文化課（東町161番地2 ☎23-5438 Eメール：bunka@city.yonago.lg.jp）
ホームページアドレス <http://www.city.yonago.lg.jp/21928.htm>

米子市美術館（☎34-2424、FAX33-0679）		
行 事 名	連 絡 先 ☎	日 程
第48回美術集団ゼム作品展	66-3520	9/1(金)～5(火)
第32回米子写真倶楽部作品展	34-0756	
第58回チャール会米子作品展	56-2689	
☆ 常設展Ⅰ「大山の魅力」特別展示・鳥取県ゆかりの刀剣（仮称）	34-2424	9/3(日)～24(日)
フォトクラブピノキオ写真展	33-8688	9/8(金)～12(火)
☆ 第1回ミュージアムスクール 刀剣講座	34-2424	9/10(日)
第21回ピスターレ記念絵画作品展	29-4018	9/15(金)～19(火)
生徒条幅展	27-0421	
第47回写真集団ゼロ写真作品展	22-5200	
☆ 第2回ミュージアムスクール 創作・交流広場活用ワークショップ	34-2424	9/17(日)
米子市障がい者アート展 KANSEI 4	34-2424	9/25(月)～10/1(日)
アンデパンダン絵画展	34-0361	9/29(金)～10/3(火)
第38回龍心会書道展	22-5767	
第61回鳥取県美術展覧会（県展）	34-2424	10/7(土)～16(月)
☆ 第3回ミュージアムスクール 米子まちなか彫刻探検ツアー	34-2424	10/15(日)
イメージ作品展 第29回「彩りの時間（とき）に」	090-7372-4381	10/20(金)～24(火)
米子陶友会展	33-2826	
米子市写真家協会展	090-3179-4476	
米子版画同好会作品展	34-5814	
第40回フォト・きゃらぼく写真展	33-4372	10/27(金)～31(火)
麗山書院展	090-8064-7869	
サークル“u”展	32-0640	
第77回米子美術家協会展	22-5630	10/29(日)～11/19(日)
☆ 常設展Ⅱ「日本画の眺め」（仮称）	34-2424	
第45回米子墨彩会水墨画展	32-4363	11/3(金)～7(火)
'17山陰新協米子展	27-1863	
大山開山1300年記念 第50回麓人展	29-2725	
第17回創元会鳥取支部展	34-3388	11/10(金)～14(火)
第34回米子地区書道連盟展	24-0370	
第53回米子かこう会作品展	66-2027	
米子工芸会展	090-7372-4381	11/17(金)～21(火)
ニードルポイントの世界	080-6308-3208	
中美展	68-2260	
米子市淀江文化センター（☎39-4050、FAX39-4051）		
行 事 名	連 絡 先 ☎	日 程
☆ ランチタイムレコード	39-4050	8/8(火)・9/12(火)・ 10/10(火)・10/15(日)・ 11/7(火)・12/19(火)
☆ 第31回よどえ町民音楽祭	56-2086	8/27(日)
第13回常声会「声楽コンサート」	34-3053	9/2(土)
☆ ファミリーコンサート～音楽のおもちゃ箱～	39-4050	10/9(月・祝)
☆ さなめラララ♪すてーじ	39-4050	12/8(金)

米子市公会堂 (☎22-3236、☎22-3237)

行 事 名	連 絡 先 ☎	日 程
☆ 第51回米子盆踊り大会	23-5438	8/14(月)
上妻宏光コンサート 2017 ~音和・otowa・~	22-3236	9/2(土)
米子市公会堂 虹のひろば記念コンサート 10th Anniversary	22-3236	9/18(月・祝)
米子市公会堂市民交流事業 偉大なる作曲家 高木東六	22-3236	10/21(土)
米子歌舞伎保存会発表会	32-2881	10/28(土)
平成29年度文化庁優秀映画鑑賞推進事業 米子なつかしの名画劇場	22-3236	11/11(土)
米子市公会堂 虹のひろば21回公演 「トランペットコンチェルトの夕べ」	22-3236	11/17(金)
第36回 ふれあいコンサート	23-3807	11/26(日)
米子市民劇場11月例会 劇団東京ヴォードヴィルショー 公演 「田茂神家の一族」	33-8695	11/27(月)
第46回レインボー・ジャズ・オーケストラ定期演奏会	090-6834-1868	12/2(土)

米子市文化ホール (☎35-4171、☎35-4175)

行 事 名	連 絡 先 ☎	日 程
2017年平和のための戦争展	35-5123	8/5(土)
☆「米子盆踊り」講習会	23-5438	8/6(日)
☆「童謡をみんなであうたう会」月曜コース	35-4171	8/7(月)・9/11(月)・10/2(月)・11/6(月)・12/11(月)
ゴスペルオーブ・ジョイフルコンサート	090-7130-6251	8/20(日)
☆「童謡をみんなであうたう会」木曜コース	35-4171	8/24(木)・9/21(木)・10/26(木)・11/16(木)・12/21(木)
☆「童謡をみんなであうたう会」チャイルドコース		
☆ 米子人生大学第5回目講座「知ろう認知症」	23-5444	9/4(月)
☆ 米子人生大学第6回目講座 「ガッテン流!長生きするために〇〇食べよう!」	23-5444	9/25(月)
米子労音9月例会「ドビュッシー・カルテット(弦楽四重奏)」	34-3173	9/29(金)
米子市民劇場9月例会 劇団青年座 公演 「ブンナよ、木からおりてこい」	33-8695	9/30(土)・10/1(日)
☆ 米子人生大学第7回目講座「ロコモについて」	23-5444	10/16(月)
米子マンドリンオーケストラ	33-3321	10/28(土)
☆ 米子人生大学第8回目講座「世界遺産から見る世界史」	23-5444	10/30(月)
米子邦楽と舞踊の会	33-6316	11/5(日)
☆ 石垣で魅せる!山陰三城跡シンポジウム 「米子城・鳥取城・月山富田城」	23-5438	11/11(土)
☆ 米子人生大学第9回目講座「笑って元気!高齢者の生きがい」	23-5444	11/13(月)
米子労音11月例会 「ハンガリー=ブダペスト・ジプシー・トリオ(民族音楽)」	34-3173	11/17(金)
☆ 米子人生大学第10回目講座「米子市長講演」	23-5444	11/27(月)
☆ 公民館ふれあい発表会	23-5444	12/9(土)・10(日)
第12回山陰少年少女合唱団リトルフェニックス 定期演奏会	0854-22-4693	12/10(日)

そ の 他 の 会 場

行 事 名	会 場 名	連 絡 先 ☎	日 程
第210回例会「どろぼうがっこう」	児童文化センター	32-3847	8/6(日)
米子シネマクラブ第114回例会 「シアター・ブノンペン」	コンベンションセンター	090-8248-9810	8/20(日)
第6回 米子歴史絵巻 国指定重要無形民俗文化財「伊勢大神楽」の披露	湊山公園(日本庭園)	22-7161	9/2(土)
諸流合同いけばな展	米子天満屋	27-1689	10/5(木)~10(火)
第55回米子俳句大会	ふれあいの里	33-7867	10/8(日)
情脈米子支部短歌会	ふれあいの里	32-9420	
健身太極拳連盟交流大会	鳥取県立武道館	42-4444	10/15(日)
米子シネマクラブ第115回例会	コンベンションセンター	090-8248-9810	
第55回米子市合同短歌祭	ふれあいの里	22-0619	10/29(日)
米子市文化財団フェスティバル	児童文化センター	22-7161	11/3(金・祝)
☆「お城学者 加藤理文さんと行く!米子城」(現地ウォーク)	米子城跡	23-5438	11/12(日)
ふれあい公演「彦名の海坊主」	心身障害者福祉センター	29-6155	
太極拳まつり	米子産業体育館	32-4868	11/18(土)
米子シネマクラブ第116回例会	コンベンションセンター	090-8248-9810	12/3(日)
ゴスペルオーブ・クリスマスコンサート	米子天満屋	090-7130-6251	12月【日時未定】

ワーク・ライフ・バランス

～仕事と生活の調和～

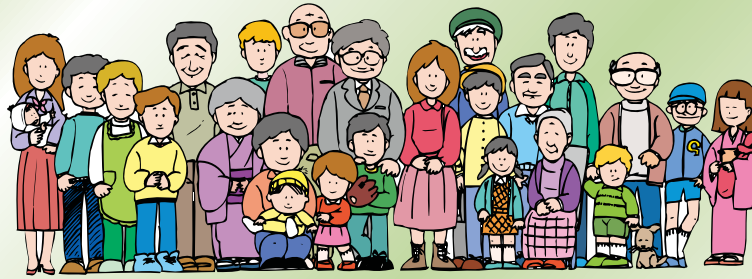

ワーク・ライフ・バランスとは、働くすべての人々が「仕事」と、育児、介護、趣味、学習、休養、地域活動といった「仕事以外の生活」との調和をとり、その両方を充実させる働き方・生き方のことです。

一人一人にそれぞれのワーク・ライフ・バランスがあります。

広報よなごでは7月から10月までの4回にわたって、いろいろなかたちのワーク・ライフ・バランスについて紹介しています。

さまざまな業種で働く皆さんへのインタビューを通して、あなたのワーク・ライフ・バランスを一度見つめてみませんか？

■問合せ 男女共同参画推進課（☎23-5419、FAX37-3184）

ネギポの

ちょっぴりおじやましくす

第2回

今回は、JA鳥取西部営農部部长の森脇俊介さんに、農業とワーク・ライフ・バランスとの関係についてお話を伺いました。



白ネギへの熱い思いを語る森脇さん

—— 初めに、JA鳥取西部の営農部ってどんな仕事をしているんですか？

森脇さん 営農部は、農家の皆さんの所得向上のため、管内全体の農産物、米、野菜、果実、それから畜産など、農家で生産されたものを集荷して販売までたずさわっていくのが主な仕事です。

特にJA鳥取西部では「食を通じて未来を育てる」という大きなスローガンがあります。地域の皆さんに安全・安心な食を提供することによって、明るい未来を育てようというものです。

—— もう少しくわしく聞かせてください。

森脇さん 今、JAに問われているのが「農家所得の増大」「農業生産量の拡大」「地域の活性化・地域貢献」の3つです。農家の高齢化による農地の荒廃は課題となっていますが、一方では法人化・会社化により農業の大型化が進んでいることが近年の傾向です。また、昔からあるような、お父さん、お母さん、子どもで家族経営する農家や、退職後の方が家庭菜園的な規模で農業をされるケースもありますので、いろいろなパターンの農家さんと積極的にかわかっていく取り組みを行っています。

また、小学生を対象に、「食」と「農」



「こどもあぐりスクール」の様子



農業の楽しさを語る森脇さん

をテーマとした「こどもあぐりスクール」を開校し、食べ物の大切さや、農業の楽しさを体験してもらおう企画もしています。

——近年、「ワーク・ライフ・バランス」「働き方改革」というような言葉を見聞きされることも多いと思いますが、農業とワーク・ライフ・バランスについて、どう思われますか。

森脇さん 農業は季節によって忙しい時とそうでない時があります。また、農業自体、天候にも大きく左右されます。休日があつてないようなものですし、そういうことから考えざわるといのが、ワーク・ライフ・

バランスの充実につながるのではと思います。

大型農家や農業法人で働いている場合はまた違った考えもあると思います。農業のよいところは自分の裁量で仕事ができるし、時間的などころも自分で見いだせるというところもあつて、会社勤めと違って縛られることが少ないと思います。ただし、事業主としての責任が出てくるので、その辺はしっかりとっておかないといけないですね

——それでは最後に、森脇部長さんご自身のワーク・ライフ・バランス

は充実していますか？

森脇さん 我が家では、白ネギを栽培しています。休日には私も極力農業に従事するようにしています。農業は近年機械化が進んでいます。まだまだ単純作業を繰り返すことが多いです。気持ちの持ちようもありますがアスリート感覚で取り組むことにより、ライフワークの一部となつて気力・体力が充実しますよ。

将来も、家族で楽しみながら白ネギを栽培したいと思っておりますので、ネギポも応援してください。

農業とワーク・ライフ・バランスについて、ライフの部分生活を質の問題って考えると、楽しみながら農業をするっていうのも、ワーク・ライフ・バランスの充実の一つのかたちなんだ！と思ったよ！



平成29年度 第2回しゃべって未来や
家族の笑顔「リセット®」体験講座

～いつの間にか癒されて～

■とき 8月19日(土)
午前10時～正午

■ところ ふれあいの里 大会議室

■講師 岡本 美穂さん

(JPMI認定 リセット®セラピスト・ヨーギンストラクター)

【講師プロフィール】

JPMI認定リセット®セラピスト、ヨーギンストラクター、DLヒーリングセラピスト、ベビーマッサージセラピスト、マクロピオティックやリッピングフード指導など多彩な資格を持つ。



「リセット®」は、簡単なストレッチを取り入れたボディワークです。身体にゆっくり語りかけ心にやさしく触れながら、脳、自律神経に安全に働きかけて心の平安を取り戻します。

子育て中の忙しいパパやママ自身のセルフケア、お子さんの感情の安定化にも役立ちます。

家族が笑顔にあふれ、人にやさしくなる瞬間をぜひ体験してみてください。

■対象 生後6か月から小学生のお子さんと両親または祖父母

■定員 先着15組程度(要申込)

■持物 タオル、飲み物各自持参。動きやすい服装でご参加ください。小さいお子さんは抱っこひもを持参してください。

■参加費 無料

■申込・問合せ 男女共同参画推進課(☎23-5419、FAX37-3184、Eメール:danjyo@city.yonago.lg.jp)

ふれあいの里駐車場 カーゲートの運用を開始します

利用者以外の有料化と一部開場時間を変更します

ふれあいの里を利用される皆さんに、円滑に駐車場をご利用いただけるよう、カーゲートの運用を開始します。

カーゲート運用開始に伴い、ふれあいの里利用以外の方の利用については有料とします。また、駐車場の一部を24時間ご利用いただけるようにします。

なお、ふれあいの里利用の方は、利用窓口で駐車券を提示し無料処理を受けていただきますと、ふれあいの里を利用された時間内は無料となります。

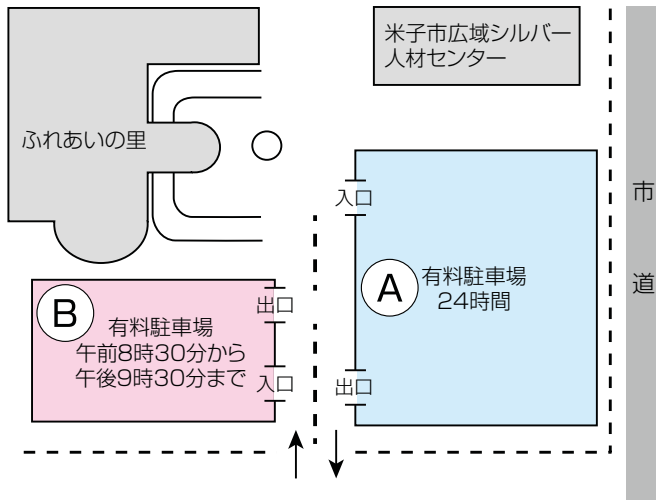

■運用開始 9月1日(金)午前8時30分

■駐車場開場時間

①の駐車場 24時間

②の駐車場 午前8時30分～午後9時30分

■駐車料金

▶ふれあいの里利用の方

ふれあいの里を利用された時間内は「無料」
(駐車券を提示し無料処理を受けてください。)

▶ふれあいの里利用以外の方

利用時間		金額
午前7時～ 午後6時	最初の30分	無料
	30分以降1時間まで	300円
	以降1時間毎	100円
午後6時～ 翌日午前7時	1時間毎	100円
	左記時間帯上限	500円

■問合せ 健康対策課

(☎23-5451、FAX23-5460)

まちづくりのための非営利活動を支援します

まちづくり活動支援交付金の対象事業を募集(二次募集)

市内で活動する団体が、地域の課題解決や、よりよい市民生活の実現のために、創意工夫して行なう活動を応援します。

■応募資格 市内を拠点として活動する団体で、5人以上で構成(過半数が市内に在住、通勤、通学)し、会則または規約などがある団体。

平成29年度の事業で、すでに事業着手しておられる団体も応募することができます。

■募集する事業 自主的、継続的に取り組むまちづくりのための非営利活動で、次のいずれかに該当するもの

①地域課題の解決など、住みよいまちづくりのために行なう事業(環境美化活動、社会福祉活動、防犯活動、交通安全活動など)や地方創生につながる事業(少子化対策活動、高齢者対策活動など)

②地域の特色を生かしたまちづくりのために行なう事業(産業や文化、芸術、スポーツ振興などでの地域の特色を生かした地域活性化のための活動)

③これまでのまちづくり活動を進展させる事業

■対象とならない事業 国、県、市および公益法人から他の制度による補助、助成または委託を受けている事業

■交付金対象経費 チラシ、ポスターの作成費、材料、消耗品の購入費など

※団体の運営費や飲食費などは対象外です。

■交付金 1団体1事業とします。交付金(コース)の種類は3つあります。

◆ちよっこし活動コース 交付金対象経費の相当額(上限8万円)／団体の活動実績は問いません。

◆がいな活動コース 交付金対象経費の3分の2以内(上限30万円)／1年以上の活動実績のある団体が申込み可能です。

◆継続活動コース 交付金対象経費の2分の1以内(上限10万円)／過去に交付を受けたことがある団体が行なう同一事業で、交付を受けた翌年から3年以上継続して行なっている活動をさらに充実、発展させるもの。

■申込方法 事前にご相談のうえ、交付申請書に必要な書類を添付して、市民自治推進課(市役所本庁舎4階)に提出してください。申込書類は市民自治推進課、淀江支所、各公民館にあります。また、米子市ホームページからダウンロードできます。

■申込期間 8月1日(火)～16日(水)

■選考方法 9月中旬ごろに開催予定の審査会で、事業内容の発表を行なっていただきます。活動の主体性、公益性、継続性などを審査し、米子市が決定します。

■問合せ 市民自治推進課(☎23-5371、Eメール: jichisuishin@city.yonago.lg.jp)

特別医療費受給資格証の更新手続きはお済みですか

平成29年度特別医療費受給資格証の更新を行なっています。

更新手続きをされていない方は、市役所本庁舎1階保険年金課6番窓口または淀江支所地域生活課までお越しください。

■ひとり親家庭の方

(青色の特別医療費受給資格証の「ひとり親家庭」の欄に丸印のある方)

○ご持参いただくもの(コピーは不可)

●健康保険証(受給者全員分) ●特別医療費受給資格証(受給者全員分) ●児童扶養手当証書あるいは各種年金証書(戸籍謄本で確認をさせていただく場合があります。)

■身体障がい者・知的障がい者の方

(黄色の特別医療費受給資格証の方)

○ご持参いただくもの(コピーは不可)

●受給者ご本人の健康保険証 ●特別医療費受給資格証(黄色) ●身体障害者手帳または療育手帳

※平成29年1月1日に米子市に住民登録のない方につい

ては、前住所地の所得課税証明書が必要です。

※以前、所得制限等のため特別医療費受給資格を喪失された方で、平成28年中の所得状況等に変動があった方は、受給資格を再取得できる場合がありますのでご相談ください。

※代理の方がお越しになる場合は、代理の方の運転免許証や健康保険証、個人番号カード等本人確認ができるものをご持参ください。

※土、日、祝日は、閉庁日のため更新の手続きはできません。

■重度心身障がい者の方

(青色の特別医療費受給資格証「重度心身等」の方)

8月からお使いいただく特別医療費受給資格証は、7月中旬に郵送しました。

まだ届いていない方は、お問い合わせください。

■問合せ 保険年金課特別医療係 (☎23-5123、5127、FAX23-5579、Eメール:hoken@city.yonago.lg.jp)

成人式実行委員会スタッフ募集

記念感想文を募集します

実行委員会スタッフ募集

米子市成人式は、毎回新成人や実行委員経験者などによる「米子市成人式実行委員会」を結成し、思い出に残る成人式となるよう、式典の運営に取り組んでいます。

人生の晴れ舞台を忘れがたいものにした新成人の方や、成人式に興味のある方の参加をお待ちしています。

実行委員会は原則平日の夜に行ないますが、米子市出身で成人式当日に参加できる新成人の方は、Eメールで意見交換する方法での参加も可能です。

みんなで成人式を運営していきます。ぜひご応募ください。

応募方法 住所、氏名、電話番号を明記のうえ、郵送、ファックス、Eメールなどでご応募ください。電話や、直接、生涯学習課窓口へお越しただいても結構です。

締め切り 8月31日(木)

※締め切り後も受け付けできる場合がありますのでお問い合わせください。

記念感想文募集

「二十歳になって」、「感謝の気持ち」、「私の夢」、「米子市民として」など、新成人として感じることや思いをメッセージとしてお送りください。入賞賞品や参加賞をご用意しています。たくさんのご応募をお待ちしています。

締め切り 10月31日(火)必着

応募方法 住所・氏名(ふりがな)・電話番号を明記のうえ、郵送またはEメールで応募してください。

応募資格 平成30年成人式対象者で、当日の式典に参加可能な方。

※いただいた記念感想文は、広報よなごやホームページなどに掲載する場合があります。

平成30年米子市成人式

日時 平成30年1月3日(水)

午後2時～3時30分

会場 米子コンベンションセンター

対象者 平成9年4月2日か

ら平成10年4月1日生まれの方(原則として、平成29年11月1日現在、米子市に住民登録がある方)

※成人式の案内状は、対象の方に12月中旬までに発送する予定です。進学または就職などで市外に転出した方、以前米子に住んでいたが、実家ごと転出した方など、住民登録を移された方で、成人式に参加を希望される場合は、11月2日以降に生涯学習課までご連絡ください。くわしくは、広報よなご11月号で改めてお知らせします。

応募・問合せ

〒683-8686

米子市東町161-2

米子市教育委員会

生涯学習課青少年係

成人式実行委員応募宛

または、記念感想文応募宛

☎23-5441

FAX23-5414

Eメール: shogaku@city.yonago.lg.jp

yonago.lg.jp

よなご環境フェスタ2017

自然環境・ごみ減量・地球温暖化・水環境等の環境保全について、学び、考えてみませんか。

■とき 8月19日(土)午前11時～午後4時
(開会式：午前10時30分)

■ところ 米子食品会館新館2階(旗ヶ崎2030番地：
協同組合米子食品工業団地内)

※NPO法人「中海再生プロジェクト」主催の「中海環境フェア」と同日・同場所での開催です。

■問合せ 環境政策課
(☎23-5256、FAX23-5258)

山陰・四国三角ルート キーワードラリー 開催中！！



米子・松山・高知エリアの主要観光施設等に設置してある「キーワード」を集めて、豪華賞品(計95名様)をゲットしよう！

山陰・四国エリア間を結ぶ中国やまなみ街道・瀬戸内しまなみ海道経

由、また、米子自動車道・岡山自動車道・瀬戸中央自動車道(瀬戸大橋)經由高速道を利用した「キーワードラリー」を実施します。

ぐるりと一周ドライブしながら、各エリアの観光施設等の「キーワード(文字)」を専用パンフレットまたはホームページサイトで集めて、一つの言葉(6文字)を完成させて応募いただくと、抽選で旅館・ホテルペア宿泊券、特産品等をプレゼント！この機会に四国への旅に出かけてみてはいかがでしょうか？

くわしくは「三角ルート縦断部」で検索、または右QRコードからご確認ください。



■期間 (前期)6月16日(金)～9月27日(水)
(後期)9月28日(木)～平成30年2月4日(日)

応募コース	賞品名	本数	応募条件
A賞 温泉旅館・ ホテルペア 宿泊券	松山・高知・米子 エリアのホテルまたは 旅館ペア宿泊券 (松山・高知・米子 各5組)	15本	キーワード 完成者
B賞 お楽しみ特 産品	山陰・四国エリア特 産品 (松山・高知・米子 各25本)	75本	

■問合せ 米子市観光協会(山陰・四国三角ルートキー
ワード係)(☎37-2311)

第51回米子盆踊り大会

鳥取県指定無形民俗文化財「米子盆踊り」。米子の夏の風物詩「米子盆踊り大会」に参加して、伝統ある米子の民俗芸能を楽しんでみませんか。



■とき 8月14日(月)午後7時30分～9時30分頃

■ところ 米子市公会堂広場

※雨天の場合は、公会堂大ホールで開催します。

■問合せ 文化課(☎23-5437、FAX23-5414)

第47回淀江町盆踊り花火大会

「～温故知新～受け継ぐ思い、伝える思い」

■とき 8月15日(火)午後6時30分～9時

(雨天中止 順延はありません。)

開会セレモニー・盆踊り：午後6時30分～8時30分

花火：午後8時30分～9時

■ところ 淀江海岸駐車場・
淀江海岸

※駐車場は米子市淀江支所・
淀江公民館などです。



■問合せ 淀江公民館
(☎56-3222)

美水の郷 秋麗ウオーク

“名水と健康と歴史のまち よどえ”を巡るウオーキングの大会です。

伯耆古代の丘公園を出発し、淀江地域の秋の風景をながめ、“美水の郷”の名水をガイドといっしょに巡りながら学べる大会です。また同時に開催される「むきばんだまつり」の会場内で、むきばんだ遺跡を巡る“むきばんだクイズラリー”を実施します。

■とき 9月23日(土・祝)

参加するには事前の申込みが必要です(“むきばんだクイズラリー”は当日の会場で受付)。くわしくは市役所などに設置のチラシまたは米子市ホームページをご確認ください。

■申込・問合せ よどえまちづくり推進室
(☎56-3164、FAX56-5201)

デザイナー 浦一也さんの 講演会を開催します

11月19日(日)米子市淀江文化センターで「第16回ゆめ講演会」を開催します。今回は、トワイライトエクスプレス瑞風のインテリアデザインを手がけられた浦一也さんを迎え、“デザイン”に関するお話を伺います。くわしくはあらためて広報よなごでお知らせします。

■問合せ よどえまちづくり推進室
(☎56-3164、FAX56-5201)

8月19日は、公会堂&える・もーるにあつまれ!

平成29年度米子市文化ホール Feel おでかけ事業 「まちジャズ」

「まちジャズ」が今年も“える・もーる商店街”にやってきます。今回は、開催に先立ち



午後0時30分から「える・もーる商店街」から「米子市公会堂」まで練り歩き演奏も行ない、街中にジャズの音色が響きわたります。スイング感たっぷりのJAZZを気軽に楽しみください。入場無料です。

■とき 8月19日(土)午後1時~2時30分

■ところ える・もーる商店街

■出演 レインボー・ジャズ・オーケストラ
Jazz in out
ニューオーリンズ倶楽部バンド

Feat. 足塚正治

■問合せ 米子市文化ホール
(☎35-4171、FAX35-4175)

米子市公会堂 える・もーる 夏まつり

毎年恒例、米子市公会堂とえる・もーるの夏まつりが8月19日(土)に開催されます。小学生以下限定の巨大プールに、こどもワクワク縁日、そしてテレビ局のお仕事体験できる「たいけん!テレビ局」が登場。アナウンサー体験・カメラマン体験ができます。

さらに、子ども用品の交換会「おさがりマルシェ」も同時開催。不要になったお子さんの洋服や育児用品などを交換して有効活用しましょう。夏休み中の子どもたち、みんな、あつまれ~!

■とき 8月19日(土)午後1時~3時

※少雨決行 入場無料

■ところ 米子市公会堂・える・もーるアーケード

■主催 (一財)米子市文化財団〔米子市公会堂〕

■共催 角盤町商店街振興組合

■問合せ 米子市公会堂 (☎22-3236)

「歌う!SHOW学校」公開収録 観覧募集

NHK鳥取放送局と米子市では、「歌う!SHOW学校」の公開収録を実施します。この番組は、歌手・五木ひろしさんを先生役に、懐かしい歌謡曲から最新の音楽まで、歌いながら楽しく学ぶ音楽バラエティ番組です。観覧をご希望の方は、次のとおりお申し込みください。

■とき 9月28日(木)開場:午後5時30分

開演:午後6時15分、終演予定:午後8時50分

■ところ 米子市公会堂

■出演 五木ひろし、島津亜矢、山内恵介、瀬口侑希、はやぶさ、肥後克広・上島竜兵(ダチョウ倶楽部)、井森美幸 ほか1名 ※順不同

※出演者は決まり次第、NHK鳥取放送局のホームページ(<http://nhk.jp/tottori>)でお知らせします。

■放送予定

【総合テレビ/全国放送】平成30年2月3日(土)
午後6時5分~6時43分

【ラジオ第1/全国放送】平成29年11月29日(水)
午後8時5分~9時30分

※ラジオ第1の放送では途中、ニュースを放送します。
(午後8時55分~9時5分)

※放送予定は変更になる場合があります。

■観覧申込 入場は無料ですが、入場整理券(1枚で2人まで入場可)が必要です。

郵便往復はがきに以下の必要事項を記入してお申し込みください。

<往信用裏面> (1)郵便番号 (2)住所 (3)名前
(4)電話番号

<返信用表面> (1)郵便番号 (2)住所 (3)名前
【あて先】〒683-8686 (住所不要)

米子市文化課「歌う!SHOW学校」観覧係
【締切】9月4日(月)必着

※応募多数の場合は抽選のうえ、当選・落選結果を9月14日(木)頃に発送します。

※1歳以上のお子さんから入場整理券が必要です。

※インターネットオークション等での売買を目的としたお申し込みは固くお断りします。

※ご応募の際にいただいた情報は抽選結果のご連絡のほか、NHKでは受信料のお願いに使用させていただく場合があります。

■主催・問合せ 米子市文化課 (☎23-5436 (土日祝除く、午前8時30分~午後5時15分))

NHK鳥取放送局 (☎0857-29-9200 (土日祝除く、午前9時30分~午後6時))



五木ひろし



島津亜矢



山内恵介



瀬口侑希



はやぶさ



肥後克広



上島竜兵



井森美幸

下水道施設の特別見学会を開催します



米子市では、9月1日から30日までを「米子市下水道月間」としています。普段は一般公開していない処理場の地下にある大きな空間を特別に公開しますので、お誘いあわせのうえご来場ください。

見学記念として、米子市観光センターでしか配布していない「マンホールカード」を参加者全員に差し上げます。

■と き 9月9日(土)、10日(日)
午前10時～(1時間程度)

※10分前までに内浜処理場正面玄関前に集合してください。

■ところ 内浜処理場(安倍300番地)

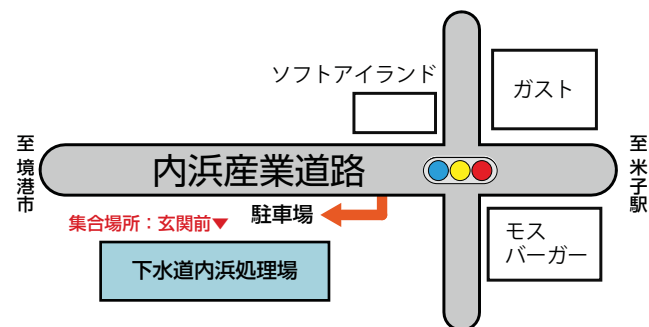

■定員 両日とも50人

■参加料 無料

■申込方法 電話、メール、FAXのいずれかで、①住所、②氏名、③年齢、④電話番号、⑤参加希望日をお知らせください

■申込締切 8月31日(木)午後5時。ただし先着順で定員に達した場合は締め切ります。

注意事項

(1)内浜処理場内には駐車スペースは十分ありますが、複数で参加される場合はなるべく乗り合わせのうえご来場ください。

(2)処理場内は危険箇所もありますので、必ず係員の誘導に従ってください。

(3)当日は、歩きやすい履物でお越しください。

(4)屋外での見学となりますので、帽子、タオル、飲み物につきましては各自で準備をお願いします。

■申込・問合せ 下水道営業課(☎34-1387、FAX 34-7515、Eメール: gesuidoeigyou@city.yonago.lg.jp)

下水道の普及促進啓発活動をしています

米子市では、下水道が利用できる地域内で、下水道をまだ利用されていないご家庭を訪問し、接続のお願いを実施しています。

※訪問時は、米子市の身分証明書を携行しています。

■問合せ 下水道営業課(☎34-1387、FAX 34-7515、Eメール: gesuidoeigyou@city.yonago.lg.jp)

守ろう電波の3つのルール

- ① 無線機器の利用には「技適マーク」の確認をしてください。
- ② 電波の利用には、原則、免許が必要です。
- ③ 外国規格の無線機器は使用できません。

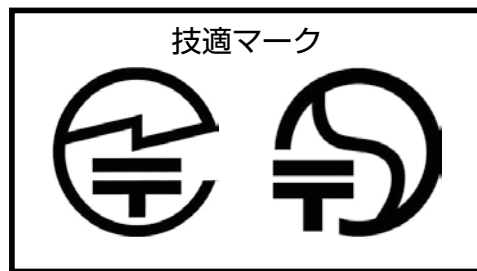

くわしくは中国総合通信局にお尋ねください。

■問合せ 総務省中国総合通信局 電波利用環境課(☎082-222-3332、FAX 082-222-2410)

悲惨な核戦争と核兵器の廃絶を

米子市は、悲惨な核戦争に人々が巻き込まれないようにとの願いを込め、平成18年3月の市議会議決により核兵器の廃絶を強く訴える「非核平和都市」を宣言しています。

広島、長崎の悲劇を絶対に繰り返さぬよう、全世界に向けて核戦争、核兵器の廃絶を訴えましょう。

平和への祈り 黙とうを

広島、長崎両市の原爆死没者および戦没者の霊を慰め、恒久平和を願うため、それぞれの家庭や職場で、黙とうを捧げましょう。

■黙とうの時間

広島市 6日(日) 午前8時15分から1分間

長崎市 9日(水) 午前11時2分から1分間

終戦記念日 15日(火) 正午から1分間

■原爆パネル展 1日(火)～15日(火) 市役所1階 市民ホール

※原爆パネルの貸出しをします。くわしくは、総務管財課(☎23-5331、FAX 23-5390)まで。

非核平和都市宣言

真の恒久平和は、私たち人類共通の願いです。

しかし、世界各地で今なお紛争が絶えず、依然として軍備の拡大が続けられ、世界平和に深刻な脅威をもたらしていることに、世界中の人々が等しく憂えています。

我が国は、世界で唯一の核被爆国として、再びあの広島、長崎の惨禍を繰り返してはなりません。また、日本国憲法の恒久平和主義の理念を市民生活の中に生かし、継承しなければなりません。

したがって、米子市は、核兵器を持たず、つくり、持ち込ませずという非核三原則の完全実施と、すべての核兵器の廃絶を全世界に向かって訴えるとともに、ここに「非核平和都市」を宣言します。(平成18年3月28日議決)

史跡米子城跡整備検討委員会委員募集

米子市では、史跡米子城跡を適切に保存し、次世代へと継承するために必要な保存管理および整備活用方針などを示すことを目的とした整備基本計画の策定にあたり、史跡米子城跡整備検討委員会の委員を募集します。

■募集人数 2人

■任期 平成29年10月1日～平成31年3月31日

■応募資格 平成29年7月1日現在、満20歳以上で、市内にお住まいか、通勤・通学している方

■応募方法 「私が考える米子城跡の整備と活用について」をテーマに800字程度にまとめ、住所・氏名・年齢・連絡先（電話番号）を明記し、文化課（市役所第2庁舎3階）に直接ご持参いただくか、郵送またはEメールでご応募ください。

※提出いただいた書類は、お返ししませんのでご了承ください。

■応募期限 8月31日（木）（※必着）

■選考方法 応募書類をもとに書類選考します。

■応募・問合せ 〒683-8686 米子市東町161番地2 米子市教育委員会事務局文化課（☎23-5436、FAX23-5414、Eメール：bunka@city.yonago.lg.jp）

米子市図書館協議会委員募集

米子市図書館協議会は、図書館の運営に関し館長の諮問に応じるとともに、図書館の行なう図書館奉仕につき、館長に対して意見を述べる機関です。

米子市図書館協議会は今回公募する委員のほか、学校教育関係者、各種団体の代表者など10人で構成します。

■募集人数 2人

■任期 平成29年11月1日～平成31年10月31日

■会議 2時間程度の会議を年2回程度開催

■報酬 会議出席1回につき7,000円

■応募資格 平成29年8月1日現在、満20歳以上で、市内にお住まいか、通勤・通学している方

■応募方法 「新たな利用者層を掘り起こすための方策—米子市立図書館の現状と課題を踏まえて—」をテーマに800字程度にまとめ、所定の応募用紙を同封のうえ、郵送または持参してください。応募用紙は、生涯学習課窓口、米子市立図書館カウンターまたは米子市ホームページからダウンロードできます。

※提出いただいた書類は、お返ししませんのでご了承ください。

■募集期間 8月1日（火）～22日（火）（※必着）

■選考方法 応募書類をもとに書類選考します。

■応募・問合せ 〒683-8686 米子市東町161番地2 米子市教育委員会事務局生涯学習課（☎23-5443、FAX23-5414）

または 〒683-0822 米子市中町8番地 米子市立図書館（☎22-2612、FAX22-2637）

米子市文化ホール運営委員会委員募集

米子市では、文化ホール・公会堂・淀江文化センターで実施する事業について、市民の皆さんのご意見をいただくため、委員を募集します。

■募集人数 2人

■応募資格 平成29年8月1日現在、満20歳以上で、市内にお住まいか、通勤・通学している方

■応募方法 応募の動機、文化ホール等の事業について思うことを800字程度にまとめ、住所、氏名、年齢、電話番号を記入のうえ、文化課（市役所第2庁舎3階）に直接ご持参いただくか、郵送またはEメールでご応募ください。

※提出いただいた書類は、お返ししませんのでご了承ください。

■応募期限 8月21日（月）（※必着）

■選考方法 応募書類をもとに書類選考します。

■応募・問合せ 〒683-8686 米子市東町161番地2、米子市教育委員会事務局文化課（☎23-5437、FAX23-5414、Eメール：bunka@city.yonago.lg.jp）

既存住宅の改修による 固定資産税減額制度のお知らせ

既存住宅の改修による固定資産税の減額措置については、次の3つの制度があります。

①耐震改修による固定資産税の減額措置

昭和57年1月1日以前から所在する住宅に一定の要件を満たした耐震改修が行なわれた場合、改修を行なった家屋の翌年度分の税額を2分の1減額します（床面積120㎡分までを限度）。平成30年3月31日までにに行なった改修工事が対象です。

②熱損失防止（省エネ）改修による固定資産税の減額措置

平成20年1月1日以前から所在する住宅に一定の要件を満たした熱損失防止改修が行なわれた場合、改修を行なった家屋の翌年度分の税額を3分の1減額します（改修後の住宅の床面積が50㎡以上で120㎡分までを限度）。平成30年3月31日までにに行なった改修工事が対象です。

③バリアフリー改修による固定資産税の減額措置

新築された日から10年以上を経過した住宅に一定の要件を満たしたバリアフリー改修が行なわれた場合、改修を行なった家屋の翌年度分の税額を3分の1減額します（改修後の住宅の床面積が50㎡以上で100㎡分までを限度）。平成30年3月31日までにに行なった改修工事が対象です。

◎制度をご利用になる場合は、いずれも改修工事完了後3か月以内に手続きする必要があります。手続きについては、固定資産税課家屋償却資産係（☎23-5116、Eメール：koteishisan@city.yonago.lg.jp）におたずねください。

米子下町10選 加茂川・中海遊覧

「サンセットクルーズ」参加者募集

中海に沈む夕日を船の上から堪能していただきます。普段見る夕景とは一味違った中海の表情をお楽しみください。

- と き 8月19日(土)午後6時集合
- ところ 加茂川中海遊覧船乗り場
- 定員 先着20人程度
- 料金 1,200円(乗船代)
- 申込締切 8月17日(木)まで
- 申込・問合せ 米子市観光協会
(☎37-2311、FAX37-2377)

加茂川まつり写真コンテスト作品募集

8月23日(水)に開催される第34回加茂川まつりの風景を一枚の写真で伝えてください。

- 応募期間 8月24日(木)～9月9日(土)
- 規格 カラーまたは白黒 四つ切、四つ切ワイド、A4版、A3版、何点でも応募可
- 応募先 米子市岩倉町76番地 長田茶店本店内
加茂川まつり実行委員会事務局
- 問合せ 加茂川まつり実行委員会
(☎090-4898-2595)

第34回加茂川まつり

加茂川の清流復活や子どもの安全と健やかな成長を願う加茂川まつり。米子の下町の夕景と風情をお楽しみください。

- と き 8月23日(水)午後4時30分～
- ところ 米子市中心市街地旧加茂川周辺
- 主な行事 ● 地蔵盆(各自治会) ● お地蔵さんスタンプラリー(午後4時30分～7時30分頃) ※ 先着300人に粗品進呈 ● 加茂川の夕涼み遊覧(午後6時～約1時間) ※ 有料、要予約 ● キャンドルナイト・イン・加茂川(午後6時～8時頃)
- 問合せ 加茂川まつり実行委員会
(☎090-4898-2595)

米子下町10選 加茂川まつりコラボ企画

「旧加茂川のお地蔵さん巡り」

毎年行なわれる「加茂川まつり」に合わせ、日本遺産にも認定された旧加茂川沿いのお地蔵さんを、米子下町ガイドの案内で巡ります。

- と き 8月23日(水)午後5時集合
- ところ 山陰歴史館前
- 定員 先着50人程度
- 料金 500円(資料代)
- 申込締切 8月21日(月)まで
- 申込・問合せ 米子市観光協会
(☎37-2311、FAX37-2377)

「よなごの宝88選」から

皆生温泉 《宝 No.64》



日本海側(美保湾)の海岸線上に延々と連なる砂州と黒松林の白砂青松の景観を持ち、『日本の白砂青松100選』に選定された弓ヶ浜。その基部に位置する皆生温泉から見る朝日は国立公園大山の方向から昇るため、雄大な山容がシルエットとなり幻想的な風情を醸し出し、『日本の朝日百選』に選ばれています。



♪海に湯が湧く米子の皆生…と歌われる皆生小唄(作詞:野口雨情)にあるように、明治33年(1900年)地元の漁師が波打ち際で湯が湧く温泉を発見したのが皆生温泉の始まりと言われています。しかし、海底から湧き出す湯を安定的に利用するには当時の技術では難しく、本格的に開発が行なわれたのは大正10年(1921年)になってからのことでした。地元の実業家・有本松太郎は、安全な場所で泉源を掘削し、集中的に配湯できる仕組みの都市開発を推進しました。また、米子駅と皆生温泉を結ぶ電車を走らせるなど交通の発達も

進め、近代的な温泉郷の基盤を整備しました。(路線の跡地は現在の皆生通りとなっています。)今では年間の来訪者数は43万人を数え、山陰有数の温泉地・観光地として発展しています。温泉と海水浴が同時に楽しめる国内でも数少ない温泉地であり、安全・快適な海水浴場として平成13年に『日本の水浴場88選』に選ばれました。

泉質はナトリウム・カルシウム塩化物泉で、毎分約4,500リットルの湧出量を誇り、『塩の湯』と呼ばれるように健康・美容効果が大変高いと言われています。

また、昭和55年(1980年)に第1回大会が開催され今年で第37回を迎えた『全日本トライアスロン皆生大会』はここ皆生温泉をスタートに毎年7月に開催されており、国内トライアスロン発祥の地として知られています。水泳・自転車・マラソンの3種目のロングコースに挑戦するため、たくさんの鉄人が全国から訪れます。

【よなごの宝88選実行委員会】



教えて！米子城

第26回

お城好き高校生が語る米子城



同じ中学校に通う同級生、**戸山ミナちゃん**と**平山ジローくん**。米子の歴史や文化（カルチャー）のことにくわしい**かるちゃん**といっしょに米子城の魅力や謎に迫ります。今回は、県外からやって来た城好き☆高校生ダイナくんが語るお城への思い、米子城跡の魅力などについてご紹介します。

かるちゃん：今日は、最近の米子城人気の噂を聞きつけて福井県から見学に来てくれた**酒井大那君**を紹介しよう。君たちよりちょっと先輩だね。

ダイナくん：はじめまして。小学5年の時に城の石垣に魅了されて以来、全国の城に出かけ、中学2年の頃からは城郭研究にも取り組んでいて、高校入学後、城イベントや* SNSなどを通してお城の見方やおもしろさを広める活動をしています。よろしくお願いします。

ジローくん：うわー、お城博士の中井均先生みたいにマニアックな経歴ですね。

ダイナくん：はは、そうですね。彦根城友の会講座の講師、若狭国古城歴史資料館のPR、城郭談話会、城攻め隊長といった活動もやってます。

ミナちゃん：たまたまブログを拝見したことがあるんですけど、お城好きの先輩や大学の先生、城郭研究者の方などとも活発に交流しておられますね。

ダイナくん：いろんな方と一緒に城を見学し、お話を何うと勉強になりますよ。

かるちゃん：確かにね。さて、そんなお城好き青年の目に米子城はどう映ったかな。

ダイナくん：米子城の場合、縄張や石垣などの城の遺構がしっかり残っているのがいいですね。縄張からは、背面に中海を擁する後ろ堅固の城だということがわかります。全国的に珍しい登り石垣が米子城にあったということにも驚きました。天守閣のような建物ばかりでなく、遺構の面白さというのも城の大きな魅力だと思います。とにかく歩いて楽しいお城ですね。

ジローくん：城の二大要素、**普請**（土木工事）と**作事**（建築工事）ですね。

ダイナくん：そうです。それに、時代の違う石垣を見られるのも興味深いところです。時代による積み方の変化や城の変遷がよくわかりますね。

ミナちゃん：さすがお城好き。米子城のことをよく知っておられますね。

ダイナくん：そして何よりも素晴らしいのは、米子城跡が市民の方に愛されている城跡だということです。現地で出会った市民の方がすごく自慢げにガイドしてくださったのが本当にうれしかったです。海が臨める天空の城は米子城だけ！ぜひそれを全国にアピールしてほしいです。城跡での祭り、草むしり、市民による城案内などで地域が盛り上がると思います。AR（拡張現実）やスマートフォンの活用、ラジオ体操やヨガなどもおもしろいのでは。

かるちゃん：ダイナくん、今日はいい話を聞かせてくれてありがとう。さらに素敵な米子城をめざして我々も頑張るよ。

ダイナくん：ありがとうございました。また必ず来ますね！

若き米子城ファンからのエール。「城好き高校生」で検索してみよう。次回もおたのしみに！

* SNS（ソーシャルネットワーキングサービス）の略。登録された利用者同士が交流できる web サイトの会員制サービス。
（米子市教育委員会 文化課）



縄張を確認するダイナくん



ダイナくんも感動！登り石垣



市民に愛され続ける城跡に！
（by ダイナ）

幸せな社会づくりをめざして

同和問題の解決へ向けて

◇『部落差別解消法』が成立しました

昨年12月に『部落差別の解消の推進に関する法律』（部落差別解消法）が成立しました。

『同和対策審議会答申』が出されてから50年以上が過ぎ、同和地区の生活環境の改善や、行政や教育現場などにおける啓発活動は一定の成果をあげているといえます。

しかし、いまだに偏見や差別意識がなくなつたとは言いがたく、近年ではインターネット上での悪質な書き込みなどが後をたちません。

このような状況の中で成立した『部落差別解消法』では、「現在もなお部落差別が存在する」（第1条）ことが法律で明記されました。

これは、「同和問題はもう存在しない。あつたとしても、たいしたことではない。」という考えは間違いであり、今もなお差別に苦しんでいる人々がいることを、国民に周知したものです。

「自分の周りで同和問題の話は聞いたことがない。」という人でも、インターネットに接続すればさまざまな情報が手に入ります。その中でも、悪意をもって同和地区名を掲載するという差別行為が大きな問題となっています。

このような時に、差別行為の取締りも重要ですが、私たちが同和問題

に関して正しい知識を持つていれば、この行為がどれだけ大きな人権侵害であり、無知で無意味な行為なのか理解できるでしょう。

同和問題を正しく知ることが、問題解決を大きく前進させるのです。

◇米子市の主な取り組み

『部落差別解消法』では、地方自治体は「部落差別を解消するため、必要な教育および啓発を行なうよう努める」（第5条）こととされています。

米子市では、同和問題の解決へ向けての取り組みを行なっています。学校教育においては、すべての小・中・特別支援学校で同和問題の学習を行なっています。また、広く市民の方を対象にした人権問題講演会や、自治会単位で小地域懇談会を開催したり、「広報よなご」や「心ゆたかに」などに啓発文を掲載したりして、教育・啓発に努めています。

◇◇◇◇◇

『部落差別解消法』が成立したことを契機に、より一層同和問題についての理解を深め、問題解決のために、自分自身の問題としてとらえ、向き合っていくことが大切ではないでしょうか。

■人権政策課

（☎ 23-5415）
（FAX 37-3184）

美術館通信

平成29年度 米子市美術館 特別企画展 I

アール・ヌーヴォー ガラス工芸の美

— 井上幸夫・英子コレクション受贈記念 —

今回展示します作品には、植物や昆虫等の小さな生き物が描かれているものが多く、生きる喜びや悲しみのドラマが秘められたアール・ヌーヴォーのガラスには生命が宿り、その命の光が私たちを優しく包んでくれると高く評されています。

井上氏は「これは、日本の影響を受けた100年前のヨーロッパ文化なんだ。長い長い旅をして、縁あって私のところへやってきて、同じ工場で作られた仲間と一緒にいるチャンスをつかんだ。今この作品が、どこかよへ行ってしまったら、2度と見ることはできないだろう。」と、ある種の使命感を抱きながら約30年をかけコレクションされました。

夏の暑い中ですが、印刷物では表現しきれない繊細な表現が魅力の79点の作品に出会いに、ぜひ会期中ご来館ください。

会期 8月5日(土)～27日(日) (水曜日休館)

会場 米子市美術館 第1～4展示室

観覧料 無料

※ 会期中の関連事業の予定は、25ページ「8月の催し」をご確認ください。

問合せ 米子市美術館 ☎ 34-2424、FAX 33-0679



ドーム兄弟《スマイレ文花器》
(写真提供：株式会社ベル・デ・ベル)

児童扶養手当の現況届提出をお忘れなく

児童扶養手当を受けている方（支給停止中の方を含む）は、8月中に現況届の提出が必要で

この届が提出されない場合、8月分以降（支給は12月）の手当を受けることができなくなります。

対象者には8月上旬までに案内を郵送しますので、8月31日(木)までに手続きしてください

問合せ 福祉政策課総務係
☎ 23-5135、FAX 23-5137、Eメール：fukushiseisaku@city.yonago.lg.jp

鳥取海区漁業調整委員会委員選挙人名簿を調製します

米子市選挙管理委員会では、毎年9月1日現在で、「鳥取海区漁業調整委員会委員選挙人名簿」を調製します。該当する方は、選挙管理委員会

事務局に登録の申請をしてください。

申請期間 9月1日(金)～5日(火)

申請書のある所 申請書は漁業協同組合に加入の方は組合で、そうでない方は選挙管理委員会事務局で受け取ってください。

該当する方 次のすべての条件を満たす方です。

- ・市内に住所または事業場のある方
- ・年間90日以上、漁船を使う
- ・漁業を営んでいる方、またはその漁業の従事者
- ・平成11年12月6日以前に生まれた方

問合せ 選挙管理委員会事務局
☎ 23-5346、FAX 23-5349

し尿くみ取りはお早めに

お盆前は混雑しますので、お早めにお住まいの区域の担当業者にお申し込みください。

問合せ 環境政策課
☎ 23-5259、FAX 23-5258

募集

地域子育て支援センター指導者補助員募集

募集職種・人数 地域子育て支援センター指導者補助員（非常勤職員）・1人
職務内容 地域子育て支援センターに勤務し、子育て支援業務に従事します。
受験資格 保育士登録証の交付を受けている方、幼稚園教諭の免許状の授与を受けている方、地域子育て支援拠点事業による子育て支援員研修を修了し、修了証書の交付を受けている方

試験日・科目 8月19日(土)・作文、面接
採用予定日 平成29年9月1日
申込受付期間 7月31日(月)～8月14日(月)

※くわしくは受験案内で確認ください。
受験案内の請求・問合せ
こども未来課
☎ 23-5178、FAX 23-5137

鳥取県西部広域行政管理組 消防吏員採用試験

鳥取県西部広域行政管理組

合では、消防吏員の採用試験を行ないます。

募集職種・人数 消防吏員・16人
応募資格

- ▼平成2年4月2日以降に生まれた方（12人程度）
- ▼平成30年3月に高等学校を卒業見込みの方（4人程度）

試験日・科目
▼第1次試験 9月17日(日)・教養試験、適性検査、体力試験
▼第2次試験 10月下旬～11月上旬（第1次試験合格者に別途通知）・作文試験、面接試験、健康審査

申込方法 指定の受験申込書を提出してください。
受験案内および受験申込書は、本組合消防局ホームページ（<http://www.tottori-seibukoiki.jp/syobo/index.html>）からもダウンロードできます。

申込受付期間 8月1日(火)～18日(金) 午前8時30分～午後5時15分（土、日、祝日を除く。）
（郵送の場合は8月18日(金)消印有効）

採用予定日 平成30年4月1日

申込・問合せ 〒683-0853 米子市両三柳5452 鳥取県西部広域行政管理組 消防局 総務課
☎ 35-1951

職場説明会

若手職員による消防業務の話、訓練見学などを行ないます。

とき 8月4日(金) 午後1時30分～4時

ところ 米子市両三柳5452 鳥取県西部広域行政管理組 消防局

電話またはEメールでお申し込みください。（Eメール：syobo@tottori-seibukoiki.jp）

自衛官募集

防衛省では、各種自衛官を募集しています。

募集種目・試験日（1次試験）
など

①自衛官候補生 いつでも受験の申込みを受け付けています。自衛隊米子地域事務所にお問い合わせください。

②一般曹候補生 9月16日(土)～18日(月)・祝

③航空学生 9月18日(月)・祝
※②、③の受付期間は9月8日(金)まで



さつきの防災無線の内容は？ 緊急放送テレホンサービス

☎ 0120-310-475 (サイガイゼロヨナゴ)



男女共同参画推進作品

家庭でできること、社会でもつとめよう。男女共同参画。

- ④ 防衛医科大学校看護学生 10月14日(土)
- ⑤ 防衛医科大学校学生 10月28日(土)・29日(日)
- ⑥ 防衛大学校学生 11月4日(土)・5日(日)
- ※④、⑤、⑥の受付期間は9月5日(火)から29日(金)まで

◎自衛官募集説明会

自衛隊米子地域事務所では、平成29年度、陸・海・空自衛官の各種あるコース等の説明会を実施します。どうぞお気軽にお越しください。参加無料で手続き等はありません。

とき 8月6日(日) 午後1時～4時
ところ 米子コンベンションセンター5階・第5会議室
問合せ 自衛隊米子地域事務所 (☎33-2440)

🍌(一財)米子市文化財団 嘱託職員「無期雇用」募集

募集職種 事務員(嘱託・無期) ※採用後1年以内に正職員として採用する場合があります。

募集人数 1人

職務内容 事務局などに勤務し、一般事務、経理事務等に

従事します。

応募資格 平成29年8月31日現在で満29歳以下の方・パソコンで文書作成等の操作ができる方で、普通自動車運転免許を有する方

※免許は、平成29年8月31日までに取得見込み可

選考方法等

▼第1次選考
提出書類・履歴書・小論文(テーマ「仕事の仕方」、様式自由、A4版、800字程度)
▼第2次選考(1次選考通過者) 8月21日(月)
・教養試験、面接試験(教養試験の加点対象資格：日商簿記3級以上、全経簿記能力検定2級以上)
第2次選考会場 米子市公会堂

採用予定日 平成29年9月1日
申込受付期間 7月24日(月)～8月10日(木)(火曜日除く。郵送当日必着)

受験案内請求・申込・問合せ

(一財)米子市文化財団事務局(文化ホール内) (☎35-6411)

🍌職業訓練生募集

ポリテクセンター米子では

10月入所生(離職者対象)を募集します。初心者から学べ、就職支援も充実しています。

▼住宅リフォーム科(6か月訓練)

定員 15人

訓練期間 10月4日(水)～平成30年3月29日(木)

▼CAD・NC加工技術科+

導入訓練(7か月)

定員 5人

訓練期間 10月4日(水)～平成30年4月25日(水)

○いずれのコースも

募集期間 8月9日(水)～9月8日(金)

応募資格 求職中の方

受講料 無料(ただし、テキスト代等は自己負担)

申込先 ハローワーク米子 (☎33-3911、FAX 33-3959)

問合せ ポリテクセンター米子 (☎27-5115、FAX 27-0980)

🍌短期ヨガ講座 受講生募集

米子市淀江老人福祉センターでは、「短期ヨガ講座」の受講生を募集します。

とき 9月6日～10月25日の間の毎週水曜日(全8回)

午前10時～11時30分

ところ 米子市淀江老人福祉センター

講座名 心と体をリラクセス、初めてのヨガ

講師 三澤 明紗子さん

対象 市内在住の60歳以上の方

募集人数 8人程度

申込方法 往復はがきに、住所・氏名(ふりがな)・年齢・電話番号を記入のうえ、お申し込みください。応募者多数の場合は抽選となります。

申込期限 8月18日(金)必着

受講料 無料(一度受講された方はご遠慮願います。)

申込・問合せ 〒689-1110-1 米子市淀江老人福祉センター (☎・FAX 56-5467)

講座講演

🍌公立鳥取環境大学出張英語村in米子

外国人スタッフと英会話を楽しみませんか?公立鳥取環境大学の「英語村」が米子市に出張します。英語の苦手な方も大歓迎!

とき 9月6日(水) 午前10時30分～午後4時30分

※開催時間の出入りは自由です。(午後0時30分～1時15分は閉場します。)

ところ 公立鳥取環境大学西部サテライトキャンパス

対象 一般

※受講料無料、申込不要

問合せ 公立鳥取環境大学西部サテライトキャンパス (☎23-1311)

催し

🍌認知症の人を介護する家族のつどい

認知症に関することや、介護の悩みを話す場です。

とき 8月8日(火)、9月12日(火)、午前10時～正午

ところ ふれあいの里4階 福祉団体活動室

参加費 無料、予約不要

問合せ 認知症の人と家族の会鳥取県支部 (☎37-6611、FAX 30-2980)

消防団協力事業所表示制度 消防団活動にご協力いただける 事業所等を募集しています

消防団員は地域を火災等の災害から守り、地域の消防防災リーダーとして重要な役割を担っています。この消防団を支援していただくため、消防団活動にご協力いただける事業所等を募集しています。

米子市では、消防団と事業所等との協力体制の強化と、社会貢献によって事業所等のイメージアップにつなげるため、消防団活動に協力いただいている事業所等を消防団協力事業所と認定し、「消防団協力事業所表示証」を交付しています。今後もこの制度を推進しますので、ご協力をお願いします。

現在、米子市役所を含め、市内の次の3つの事業所等に表示証を交付しています。くわしくは、防災安全課までお問い合わせください。

「消防団協力事業所表示証」交付団体一覧

企業名等	住所
セコム株式会社米子支社	西福原2-1-1
社会福祉法人 こうほうえん なんぶ幸朋苑	石井1238
有限会社 本田工務店	上福原246-1

■問合せ 防災安全課

(☎23-5338、FAX23-5387)

「米子市くらしのガイド2017」を 配布しています

市役所の窓口案内などの行政情報と地域情報など市民生活に役立つ情報をまとめた冊子「米子市くらしのガイド(2017保存版)」を、7月中旬に順次、各世帯にポスティング(郵便受けに直接投函)で配布しました。

8月になっても届かない場合は、お手数ですが、秘書広報課へお問い合わせいただくか、次の場所でお受け取りください。

【配布場所】

市役所本庁舎1階総合案内、ふれあいの里、淀江支所、行政窓口サービスセンター、地区公民館

<おわびと訂正>

「米子市くらしのガイド2017」に、誤りがありました。おわびして訂正します。

ページ	訂正内容
38 39	表、凡例および本文中 (誤)「避難施設」→(正)「指定避難所」 (誤)「避難場所」→(正)「指定緊急避難場所」
92	あけぼの幼稚園電話番号 (誤)22-505→(正)22-5054

■問合せ 秘書広報課

(☎23-5372、FAX23-5395)

「オレンジカフェ」を紹介します!

認知症の人や家族が安心して相談できる場であり、また介護が必要になる前から健康について気軽にお茶を飲みながら相談できる地域の皆さんの憩いの場です。お気軽にお立ち寄りください。(平成29年8月現在)

名称	住所	連絡先	開催日と時間
まちなかカフェわだや小路	糺町1丁目10	☎37-6611 認知症の人と家族の会 鳥取県支部	毎週火曜日 午前11時~午後3時
オレンジサロンかみごとう	上後藤3-4-54	☎29-5311 養和病院認知症疾患 医療センター	火・木・金曜日(祝日以外) 午前10時~11時30分、 午後1時~2時30分
支え愛カフェ 永江	永江301	☎26-6588 社会福祉法人 こうほうえん	毎月第2・4火曜日 午前9時30分~正午
支え愛カフェ 石井	石井687-2		毎月第2・4月曜日 午前10時~午後3時
みのかやオレンジカフェ よらいや	一部555	☎37-1100 社会福祉法人 博愛会	毎月第2水曜日 午後1時~4時
オレンジカフェ やまとなでしこ	淀江町佐陀1015-14	☎21-0371 社会福祉法人 敬仁会	毎月第4木曜日 午後2時~4時
福米支え愛センター オレンジカフェ	新開2-4-66	☎46-0111 社会福祉法人 真誠会	毎月第1水曜日 午前10時~午後3時

名称	住所	連絡先	イベント開催日時
富士見町オレンジカフェ	富士見町6-6 真誠会ローズガーデン	☎30-2288	毎月第3土曜日 午後2時~3時30分
米子中央オレンジカフェ	西福原8-16-66 真誠会セントラルレジデンス	☎30-3917 社会福祉法人 真誠会	毎月第3木曜日 午前9時30分~11時
米子オレンジカフェ	河崎581-3 米子ホスピタウン	☎48-2336	※毎日オープンして います。 記載の日時には認知 症や認知症予防に 関するイベントを行 ないます。
富益オレンジカフェ	富益町235-8 富益しあわせデイサービス	☎25-6811	毎月第1・3土曜日 午後2時~3時30分
弓浜オレンジカフェ	大崎1511-1 弓浜ホスピタウン	☎48-2330	毎月第3水曜日 午後1時~3時
和田ふる里オレンジカフェ	和田町1722 複合型サービスふる里	☎21-7119	毎月第3火曜日 午後2時30分~3時30分

■問合せ 長寿社会課 (☎23-5155、FAX23-5012)



お盆に湊山公園で うら盆精霊送りと灯ろう流し

■とき 8月16日(水)午後5時～9時

■ところ 湊山公園

※当日は供物を承りますが、塔婆・仏具・提灯および缶・ピンの持出しはご遠慮ください。



■問合せ 米子市社会福祉協議会 (☎23-5490)

米子人生大学 受講生募集!

生涯学習講座「米子人生大学」を開講中です。受講生を随時募集しています。くわしくは米子市ホームページまたは市役所やお近くの公民館等にあるチラシをご確認ください。

■申込方法 講座開催日当日に、新規受付でお申込みいただけます。

■受講料 1,000円(受講回数にかかわらず年間一律です。)※公開講座は受講料はかかりません。

■会場 米子市文化ホール(メインホール)

■9月～10月の講座

とき	内容
9月4日(月)	「知ろう認知症」 鳥取短期大学幼児教育学科 准教授 井手添 陽子さん
9月25日(月) <公開講座>	「ガッテン流!長生きするため〇〇食べよう!」 元NHKためしてガッテン専任ディレクター 北折 一さん
10月16日(月)	「ロコモについて」 根津整形外科医院 医師 根津 勝さん ※講座時間変更のお知らせ 【開場】午後1時【開始】午後1時30分
10月30日(月)	「世界遺産から見る世界史」 島根大学教育開発センター 准教授 鹿住 大助さん

■問合せ 生涯学習課 (☎23-5444、☎23-5414、Eメール:shogaku@city.yonago.lg.jp)

ささ竹や供え物は指定の場所に 環境事業課からのお知らせ

七夕祭りのささ竹や精霊送りの供え物は、絶対に川などに捨てないで、各地区指定の場所に持ち出してください。

◆七夕のささ竹

- 宇気河口神社(内町)は、7日(月)中に
- 各地区指定の場所は、8日(火)の午前8時30分までに

◆精霊送りの供え物

- 湊山公園は、16日(水)の午後5時から9時までに
- 口陰田川端、西大谷橋先、上後藤庵寺跡、長砂町(旧清掃課前)は、16日(水)の夜に
- その他の各地区指定場所は、16日(水)の午前8時30分までに
- 淀江地区は別途回覧文書でお知らせします

※精霊送りの供え物で、持ち出しできないもの

不燃物・資源物(缶・ビンなど)・通常のご家庭ごみおよび塔婆・仏具、提灯等は、持ち出さないでください。

■問合せ 環境事業課

(☎23-5300、☎30-0271)

年金資格期間短縮の対象の方は 「ねんきんダイヤル」へ

年金受給に必要な資格期間が、25年から10年に短縮されました。

対象となる方に日本年金機構から「短縮」と記載した黄色の封筒が順次発送されています。制度の開始は平成29年8月1日(最も早い年金のお支払いは平成29年10月)です。お手元に届きましたら、「ねんきんダイヤル(0570-05-1165)」で予約のうえ、手続きをお願いします。

南公園墓地行き臨時バスを運行します

盆(8月)、彼岸(9月・3月)の時期に南公園墓地行きの臨時バスを運行します。交通渋滞の解消にもつながりますので、積極的にご利用いただきますようお願いいたします。

南公園墓地行き臨時バス時刻表(主な停留所のみ)

南公園墓地行き						市内方面 祇園町車庫行き					
祇園町車庫	市役所前	高島屋前	米子駅前	美吉	公園墓地	公園墓地	美吉	米子駅前	高島屋前	市役所前	祇園町車庫
9:00	9:04	9:05	9:10	9:13	9:17	10:17	10:21	10:24	10:29	10:30	10:34
10:40	10:44	10:45	10:50	10:53	10:57	11:57	12:01	12:04	12:09	12:10	12:14
13:20	13:24	13:25	13:30	13:33	13:37	14:37	14:41	14:44	14:49	14:50	14:54
15:00	15:04	15:05	15:10	15:13	15:17	16:10	16:14	16:17	16:22	16:23	16:27
16:30	16:34	16:35	16:40	16:43	16:47	17:40	17:44	17:47	17:52	17:53	17:57
18:13	18:17	18:18	18:23	18:26	18:30	19:30	19:34	19:37	19:42	19:43	19:47

○運行期間 平成29年8月13日～15日、9月22日～23日、平成30年3月20日～21日

◎主な停留所のみ記載しています。

◎祇園車庫 18:13分発、公園墓地 19:30分発の便は8月のみの運行ですのでご注意ください。

※運行は日ノ丸バスです。交通事情等により遅れることがあります。

■問合せ 建設企画課 (☎23-5529、☎23-5396)

米子市営住宅入居者募集

■所在地、戸数、規格、家賃

住宅名	所在地	空家番号		構造	間取り	家賃月額	建築年度
		棟	号				
加茂住宅	両三柳	11R2	406	高層耐火 6階建	3LDK	27,900円 ~54,800円	H11
富士見町住宅	富士見町	102 (車いす専用住宅)		高層耐火 8階建	2LDK	19,500円 ~31,400円	H2

■申込受付期間

8月1日(火)~7日(月)
※土、日を除く

■申込受付場所

建築住宅課(市役所本庁舎2階)
淀江支所地域生活課(淀江支所1階)

■申込みに必要な書類

申込理由により添付書類が必要となる場合があります。添付書類については建築住宅課にご確認ください。
※住宅申込書に申込者全員のマイナンバー(個人番号)の記入が必要となります。個人番号通知書とあわせて本人確認書類(運転免許証など)をご持参ください。

■入居選考方法

8月9日(水)に公開抽選により選考します。

■入居可能予定日

9月1日(金)

※入居手続きには、保証能力のある連帯保証人1人と敷金として家賃3か月分が必要です。

■問合せ

建築住宅課(☎23-5263、FAX23-5396、Eメール:kenchikujutaku@city.yonago.lg.jp)

シリーズ ごみを減らそう♥レッツ4R 第3回

夏休みの自由研究に
おすすめ!

先着100名に
無料プレゼント

<ダンボール堆肥に挑戦!>

家庭から出る可燃ごみの約半分が生ごみでござりますか?ごみの減量には生ごみを減らすことが有効です!

ダンボール箱を使った生ごみ堆肥(ダンボール堆肥)作りは、ダンボール箱にピートモスやもみ殻くん炭などで微生物のすみかを作り、自然界と同じようなしくみで生ごみを分解し、堆肥化しようというものです。

生ごみで作った堆肥は、良質な堆肥になりますよ!



ダンボール箱とピートモス、もみ殻くん炭をセットにした「ダンボール堆肥入門セット」を無料プレゼントしています(先着100名様)。

くわしくは米子市ホームページをご確認いただくか、環境政策課までお問い合わせください。

■問合せ 環境政策課生活環境係
(☎23-5259、FAX23-5258)

米子駅前地下駐車場の 混雑・空き状況の情報が 携帯電話などで見られます

米子駅前地下駐車場の混雑・空き情報が、携帯電話やパソコン(URL <http://www.neconome.com>)で見られるようになりました。米子駅前地下駐車場をご利用の際はご活用ください。



ネコの目サイトイメージ



QRコード

この画面で「米子」と検索していただくと米子駅前地下駐車場の情報が見られます。

■問合せ

建設企画課総務係
(☎23-5529、FAX23-5396、
Eメール:kensetsukikaku@city.yonago.lg.jp)

「市民後見人」として、 あなたも社会貢献をしてみませんか!

~市民後見人養成講座 9月下旬から開始予定~

認知症の方や精神・知的障がいなどで判断能力が十分でない方のために、後見人がご本人に代わって預貯金などの財産管理や介護施設の利用契約、費用の支払いなどの支援を行なう制度として「成年後見制度」があります。

この制度における新たな担い手として、地域での生活を身近な市民の皆さんが支える「市民後見人」の役割が期待されています。

米子市では、これまでに「市民後見人養成講座」を修了された方々が、権利擁護法人の「市民後見人社員」として、対象者に寄り添いながら活動しています。

今年度は、9月下旬から開始する講座を計画しています。受講期間は、今年度と来年度の2か年間となります。

講座では、後見活動に必要な基礎知識や、実務に必要な内容を学んでいただけるほか、実際に介護施設や家庭裁判所等の見学も予定しています。誰もが地域で安心して暮らすことのできる地域福祉・社会貢献活動のひとつとして、市民後見人活動に取り組んでみませんか。

講座の内容、応募方法などの詳細が決まりましたら、9月の広報よなご・米子市ホームページ・各地区公民館や市役所に設置する案内チラシなどでくわしくお知らせします。

■問合せ 長寿社会課
(☎23-5541、FAX23-5102)

みんなの健康

夏がおすすめ、がん検診

米子市のがん検診は12月末までです。

8月・9月は受診する方が少なく、予約が取りやすい時期です。

ぜひ、このチャンスに検診を受けましょう。

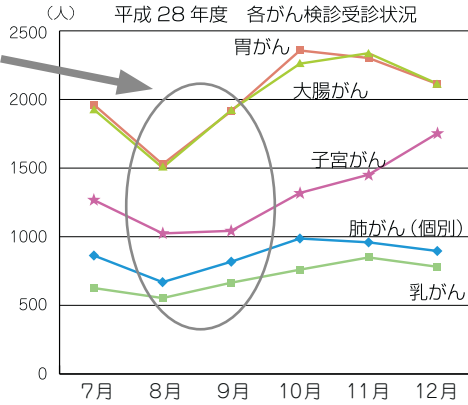

「なるほど子育て術」

子育てにお困りの保護者のための子育て講座です。

今より、子育てが楽しく、ラクになるようなちょっとした「コツ」や「技」を一緒に学んでみませんか？

	日時	内容
第1回	9月5日(火)	自己紹介・ほめ上手になろう①
第2回	10月2日(月)	ほめ上手になろう②
第3回	10月23日(月)	整え上手になろう
第4回	11月21日(火)	伝え上手になろう
第5回	11月30日(木)	座談会

■場所 ふれあいの里 3階 運動指導室 ほか

■時間 午前9時30分～11時30分

■対象 3歳～6歳までの未就学児の保護者で、5回すべてに参加できる方

■定員 16人程度

■テキスト代 1,100円

■申込・問合せ 8月7日(月)～21日(月)までに健康対策課(☎23-5456・FAX23-5460)にお申し込みください。定員になり次第締め切ります。

※託児をご希望の方は、お申込みの際にお申し出ください。

※講座には、米子市や他市町村の保健師・保育士等が見学に入りますので、ご了承ください。

■申込・問合せ

健康対策課

☎23-5452～5454 FAX23-5460

Eメール:kentai@city.yonago.lg.jp

錦町一丁目「ふれあいの里」3階

食中毒に注意しましょう！

高温多湿の夏場は、食中毒の原因となる菌が増殖しやすい環境となります。

特に、小さいお子さんや高齢の方は、重症化しやすいため十分な注意が必要です。

食品の取り扱いに注意するとともに、手洗いを徹底しましょう。

食中毒予防の3原則

- ①つけない…せっけんで十分に手洗いをし、野菜や魚など水で洗える食材は、流水でよく洗いましょう。食器や調理器具も清潔に使いましょう。
- ②増やさない…細菌を増やさないために、料理ができ上がったならなるべく早く食べましょう。保存するときは、冷蔵庫、冷凍庫を使いましょう。
- ③やっつける…食品を調理する時は、中心部までしっかりと加熱することが重要です。

「食中毒かもしれない」と思ったときは、早めに医療機関を受診しましょう。

国民健康保険人間ドック・後期高齢者医療人間ドックを申し込まれた方へ

ドック実施期間は12月末までですが、10月以降はたいへん混み合い、予約が取れなくなる場合があります。早めに医療機関にご予約ください。

被用者保険（協会けんぽや企業の健康保険、船員保険、共済組合など）の方へのお知らせ

- ◆被用者保険の方は、米子市が実施する「特定健康診査」を受けることはできません。それぞれの保険者から受診券が交付されますので、くわしくは各保険者にお問い合わせください。
- ◆がん検診は、職場で受診する機会がなく、米子市のがん検診の対象に該当する場合には受診していただけます。

肺がん検診のお知らせ

◆肺がん検診日程（65歳以上の方は結核健康診断を含みます。）

月 日	ところ	と き	月 日	ところ	と き
8月25日 (金) 淀江・大和	淀江公民館	午前10時～11時30分	9月5日 (火) 富 益	富益下集会所	午前11時40分～正午
	福本一男氏宅 (福本興業敷地内)	午後1時10分～1時30分		新田集会所	午後1時30分～1時40分
	浄福寺駐車場	午後1時50分～2時		富益公民館	午後2時～2時20分
	桜台集会所	午後2時20分～2時30分		上部 石原電機(清氏宅)前	午後2時30分～2時40分
8月27日 (日) 市内全体	ふれあいの里	午前9時30分～11時30分	9月8日 (金) 彦 名	川上集会所入口	午後2時50分～3時10分
8月28日 (月) 福生東	虎亀電工駐車場	午前9時～9時20分		彦名14区集会所	午前9時10分～9時30分
	福生体育館	午前9時40分～10時10分		流田公民館	午前9時50分～10時10分
	福生東公民館	午前10時40分～11時10分		彦名公民館	午前10時30分～10時50分
	福生東公民館	午前10時40分～11時10分	大下集荷所	午前11時10分～11時20分	
車 尾	夢寛歩皆生駐車場	午前11時30分～11時50分	福米西	彦名2区公民館	午前11時40分～正午
	タカサキ美容室駐車場	午後1時20分～1時40分		上谷1区・尾沢三夫氏駐車場	午後1時40分～2時
	観音寺新町ほたる公園 米川側	午後2時～2時20分		福米西公民館	午後2時20分～2時40分
	車尾公民館	午後2時40分～3時10分		新開西・宮崎氏駐車場	午後3時～3時10分
8月30日 (水) 淀江・大和	淀江公民館	午前10時～11時30分	9月11日 (月) 五千石	新開東・皆生尚寿苑玄関前	午後2時20分～3時30分
大和分館	午後1時10分～1時50分	インテリア館セレス前		午前9時10分～9時40分	
佐陀3部公民館前	午後2時10分～2時30分	安養寺		午前10時～10時20分	
上後藤1区越河務氏宅前	午前8時50分～9時10分	市営五千石住宅集会所		午前10時40分～11時	
9月1日 (金) 住 吉	天使園	午前9時30分～10時	永 江	笹間建材店前駐車場	午前11時20分～11時40分
	上後藤4区集会所	午前10時30分～10時50分		諏訪・五千石郵便局隣駐車場	午後1時10分～1時20分
	ユニサン駐車場	午前11時20分～午後0時10分		五千石公民館	午後1時40分～2時
	ケアハウスよなご幸朋苑	午後1時40分～2時		永江公民館	午後2時30分～3時20分
9月5日 (火) 和 田	中ノ海1区集会所	午後2時20分～2時30分	9月13日 (水) 福生西	川田内科医院裏空き地	午前9時～9時20分
	住吉公民館	午後2時50分～3時20分		福生西6区集会所	午前9時40分～10時
	森脇衣料品店	午前9時10分～9時30分		米子市観光センター	午前10時30分～10時50分
	旧ユニサン和田店駐車場	午前9時50分～10時10分		ファミリーマート米子皆生 温泉店(R431沿い)	午前11時10分～11時30分
下和田・吉田被服工業	午前10時30分～10時40分	車 尾	福生西公民館	正午～午後0時20分	
和田公民館	午前11時～11時20分		新田病院玄関横駐車場	午後1時20分～1時40分	
				マルイ車尾店9号線入り口 付近駐車場	午後2時～2時20分

◆対象者

胸部レントゲン検査 40歳以上の方
「たん」の検査 50歳以上で喫煙指数（1日本数×年数）が600以上の方（元喫煙者を含む）

◆自己負担金

区 分	レントゲン検査	「たん」の検査を受けられる方
市民税課税世帯の方	300円	左記に、900円追加
70歳以上の方 市民税非課税世帯の方	100円	左記に、300円追加
生活保護世帯の方	無料	無料

◆受診券 受診される際には、健診受診券の中にあります「肺がん検診受診券（レントゲン車用）」を必ずご持参ください。

※くわしくは、地区回覧をご確認ください。

乳がん検診のお知らせ

◆乳がん集団検診日程

月 日	ところ	と き
8月20日(日)	ふれあいの里 (要予約)	午後1時30分～3時30分
8月22日(火)		
9月6日(水)		

■対象者 40歳以上の女性（平成28年度に受診された方は除きます。）

■持参する物 受診券に記載してある自己負担金、米子市が発行した平成29年度乳がん検診受診券

■注意事項 必ず事前申込が必要です。
受診希望の方は、お手もとに受診券をご用意のうえ、「☎23-5452・5458」へお電話ください。

米子医療センターがんフォーラム

- と き 9月2日(土)午後2時～4時
- ところ 米子コンベンションセンター ビッグシップ 国際会議室
- テーマ 血液腫瘍内科「開設10周年記念講演会」
- 内容
- I 講演
- 「移植を受ける患者のQOLを向上させる 看護師の取り組み」
がん化学療法認定看護師 濱田 のぞみさん
- 「米子医療センターでの造血幹細胞治療 ～過去・現在・未来～」
幹細胞移植センター長 但馬 史人さん
- II 講演
- 「プレジジョン・メディシン時代の造血幹細胞移植」
島根大学医学部附属病院 腫瘍センター長・教授 鈴宮 淳司さん
- ※入場無料
- 主催 (独)国立病院機構 米子医療センター
- 問合せ 米子医療センター地域医療連携室
(☎37-3930、☎37-3931)

一般公開健康講座(第76回)

- と き 8月24日(木)午後2時～3時30分
- ところ 米子市文化ホール イベントホール
- テーマ 「お尻から血が出たら！」
- 講師 米川医院 院長 米川 正夫さん
- お尻からの出血には、肛門からの出血と大腸からの出血があります。多くの場合は肛門からの出血で、イボ痔、切れ痔がほとんどです。一方、大腸からの出血には、大腸癌、炎症性腸疾患、感染症、薬剤性腸炎などたくさんの病気があります。お尻から血が出たら、その原因を確かめることが大切です。出血が続くけど、痔だと思って長年座薬を使っていた人が、実は直腸がんだったということは時々経験します。自己判断は禁物です。
- ※入場無料 申込不要
- 問合せ (公社)鳥取県西部医師会
(☎34-6251)

地域の健康づくりの応援団！

～地区保健推進員の紹介～

地区保健推進員は、皆さんのお住まいの地域で健康づくりを推進しています。

例えば、「健診受診の声かけ」や「健康イベントの開催」などの活動を通じて、地域の皆さんへ健康の大切さを発信しています。



緑色の“保推Tシャツ”を見かけましたら、ぜひお声かけください♪

～食生活改善推進員の紹介～

食生活改善推進員は、「私たちの健康は私たちの手で」をスローガンに、食を通して地域の健康づくりを行なうボランティア団体です。

市主催の養成講座を修了した方が推進員となり、現在、市内で700名近くが活動しています。

活動は、「おいしく食べて健康づくり教室」「こども料理教室」「おもてなし料理講習会」などの開催や、「米子市健康フェスティバル」への参加などさまざまです。



みなさん、どうぞよろしくお願ひします。

■人権相談

人権擁護委員が相談に応じます。相談無料、予約不要。▶10日(木)、9月11日(月)午後1時～4時/市役所第2庁舎相談室/☎人権政策課(☎23-5415、☎37-3184)※鳥取地方法務局米子支局(☎22-6161)では、毎日人権相談に応じています。

■多重債務・法律相談会

多重債務や借金に関する困りごとについて、弁護士や司法書士などが無料で相談に応じます。1件30分、要予約。▶17日(木)午後1時30分～4時/米子コンベンションセンター/毎月開催/☎鳥取県西部消費生活相談室(☎34-2648、☎34-2670)・米子市消費生活相談室(☎35-6566、☎23-5391)

■高齢者・障がいのある方の権利擁護なんでも相談会

相続や成年後見、介護サービス利用などに関する困り事について、弁護士、司法書士、行政書士、社会福祉士、精神保健福祉士による無料相談会を開催します。高齢者・障がいのある方の権利擁護など、お気軽にご相談ください。要予約(先着10件程度)。この相談会は米子市との連携事業です。▶24日(木)午後1時～3時/ふれあいの里1階障がい者活動室2・3/☎西部後見サポートセンターうえるかむ(一般社団法人権利擁護ネットワークほうぎ)(☎21-5092、☎21-5094)

■司法書士による「無料法律相談会」

相続・遺言、不動産の贈与・売買、不動産・商業登記、成年後見の申立て、高齢者・障がい者の財産管理、家賃・貸金・売掛金など140万円以下の民事紛争、借金・多重債務問題、その他身の回りの法律問題について、司法書士が無料で相談に応じます。前日までに要予約。▶25日(金)午後6時～8時/米子コンベンションセンター 第1会議室/☎鳥取県司法書士会(☎0857-24-7024)

■よなご暮らしサポートセンター総合相談

●一般相談 日常生活の悩みや心配ごとについて、よなご暮らしサポートセンター(米子市社会福祉協議会)職員が相談に応じます。予約不要、無料、電話相談可。▶月～金曜日(祝日および年末年始は除く。)の午前9時～午後5時/ふれあいの里1階

●法律相談 弁護士が相談に応じます。1人30分、費用2,000円、要予約。▶毎月第1・3月曜日(年末年始は除く。月曜日が祝日・休日の場合はその翌日)午後1時～3時/ふれあいの里1階/月～金曜日(祝日および年末年始は除く。)の午前9時～午後5時に、電話で予約/☎よなご暮らしサポートセンター(米子市社会福祉協議会内)(☎35-3570)



■相談名

内容▶日時/場所/問合せ先

■法テラス(日本司法支援センター)無料法律相談会

離婚・借金・相続・成年後見など、法律問題全般について、弁護士が相談に応じます。要予約。米子市在住または在勤の方、資力が一定額以下の方が対象。(くわしくは法テラスまで。)▶23日(水)午前9時30分～11時30分。市役所本庁舎4階402会議室。1人30分、定員4人。申込先:法テラス鳥取(☎050-3383-5495(受付時間:平日午前9時～午後5時)) / ☎市民相談課(☎23-5378、☎23-5391)

■米子市消費生活相談室

買い物、訪問販売のトラブルや借金、架空請求、クーリング・オフなど消費生活に関する相談に応じます。▶平日午前8時30分～午後5時/消費生活相談室(市役所本庁舎1階)/☎米子市消費生活相談室(☎35-6566、☎23-5391)

■高齢者なんでも無料電話相談

高齢者の方の相続、財産管理、介護などの問題について、幅広く弁護士などが相談に応じます。▶毎週月・木曜の午後1時30分～4時。☎0120-65-3948(通話料無料)/☎高齢者支援センターとっとり(鳥取県弁護士会内)(☎0857-22-3912)

■法律相談センター米子

法律に関する困りごと全般について、弁護士が相談に応じます。1件30分5,000円。※ただし、多重債務(クレジット、消費者金融など)の相談は無料。要予約(受付:平日午前9時～午後5時)▶毎週火曜日の午後3時～7時/米子天満屋4階/☎鳥取県弁護士会米子支部(☎23-5710)

■行政相談

国など役所へのご要望、ご意見について行政相談委員が相談に応じます。予約不要。▶4日(金)、24日(木)、9月6日(水)/市役所本庁舎4階402会議室。いずれも午後1時～4時/☎市民相談課(☎23-5378、☎23-5391)

■鳥取県行政書士会無料相談

相続・遺言・成年後見・交通事故・外国籍の方の在留(ビザ)・帰化など、行政書士が無料で相談に応じます。予約不要。▶12日(土)、9月9日(土)の午前10時～午後2時/米子市立図書館1階対面朗読室(市役所有料駐車場をご利用ください。無料処理します。)/☎鳥取県行政書士会事務局(☎0857-24-2744)

8月の催し

日	月	火	水	木	金	土
		1	2	3	4	5
6	7	8	9	10	11	12
13	14	15	16	17	18	19
20	21	22	23	24	25	26
27	28	29	30	31		

児童文化センター
(☎ 34-5455 ・ ☎ 31-1060)

えほんとならべうた

毎週水曜日、0～1歳半：午前10時30分～、1歳以上：11時10分～。

夏のおはなし会（主催：ストーリーテリング勉強会）

9日（水）午後1時30分～2時30分、対象：おはなしが聞ける人（4歳～大人）。自由参加、無料。

おはなしひろば

19日（土）午後2時30分～3時、対象：幼児～大人。

だくちるおはなし会

（共催：おはなしグループだくちる）
26日（土）午後2時15分～2時45分。
対象：幼児～大人。

じどぶん育児相談室「ままこん」

9日（水）午前10時～正午、予約不要、相談無料。元保育士が子育て中の保護者の悩みの相談にのります。

プラネタリウム

☆投影開始時刻

	11時	1時	2時	3時	4時
平日			○	○	
夏休み中の平日	○	キッズ	○	○	
土・祝日	○	○	○	○	○
日	学習投影	キッズ	○	○	○

「○」…通常投影（40分）「お昼に来る夜！？日食」

「キッズ」…幼児向け投影（20分）

今月は「星になったポップコーン」

を中心に投影します。

その他、さまざまな団体を対象にした「団体投影」（20～40分）も行なっています。ご都合のよい時間に投影することも可能です。要事前予約。

観覧料金 小学生～高校生50円（土日祝は無料）、大学生・一般310円、幼児・70歳以上・障害者手帳をお持ちの方と付き添いの方1人は無料。その他割引料金あり。入場の際にお尋ねください。

学習投影 夏の星座をさがそう

8月の毎週日曜日午前11時～正午。小学校4年生の理科の学習に役立つ夏の星座の解説をします。

「七夕の夕べ」と天体観望会

3日（木）午後7時45分集合。対象：どなたでも可、100人、1家族200円。電話受付中（満員の場合あり）。

裏千家のお茶体験

（共催：裏千家有志）
5日（土）午前10時、午後1時～。
定員各回15人、参加費1人300円（2人ペア500円）、電話受付中。

親子おもしろワクワク科学教室

（主催：科学実験教室実行委員会）
5日（土）午後1時30分～4時、対象：小中学生と保護者、100人、親子1組1,000円（1組3人まで）。電話受付中。

不思議な木のおもちゃ集合

（主催：科学実験教室実行委員会）
7日（月）木のおもちゃショー 午

前10時～10時45分、自由に遊べる木のおもちゃ広場 午前10時45分～午後2時、出演：木のおもちゃ工房「あおむし」湯元桂二さん、自由参加、無料。

めざせ遊びの達人！

19日（土）午後1時～4時、自由参加、無料。

けん玉級位認定

毎週土曜日、午後2時30分～、自由参加、無料。対象：幼児～大人。

みなとやまプレーパーク（協力：みなとやまプレーパーク実行委員会）
毎週日曜日、午前10時～午後4時30分。外で思いっきり遊びます。

■開館時間（電話受付時間）

午前9時～午後5時

■今月の休館日 毎週火曜日と16日

■多目的ホールと研修室は開館日の午後10時まで利用可。有料・要事前申込（1週間前まで）。

米子市美術館
(☎ 34-2424 ・ ☎ 33-0679)

特別企画展 I 「アール・ヌーヴォー ガラス工芸の美—井上幸夫・英子コレクション受贈記念—」

会期：5日（土）～27日（日）。観覧料：無料。

【関連事業】

オープニングギャラリートーク

講師：野依秀行さん（株式会社ベルデ・ベル代表取締役）。日時：5日（土）午前10時～10時30分。場所：本展会場内。

記念講演会

講師：野依秀行さん（株式会社ベルデ・ベル代表取締役）。日時：5日（土）午前11時～正午（午前10時30分開場。）会場：米子市立図書館2階 第3・4研修室。定員：70人（申込不

要・先着順)

担当学芸員によるギャラリートーク

日時:12日(土)午後2時~2時30分。

場所:本展会場内

■開館時間 午前10時~午後6時

■今月の休館日 毎週水曜日

山陰歴史館
(☎22-7161・FAX22-7160)

企画展「館蔵品展~夏の風物詩~」

館蔵品の中から「夏」をテーマに展示し紹介します。会期:27日(日)まで【毎週火曜日休館】。会場:第1展示室。観覧料:無料。

■開館時間 午前9時30分~午後6時(入館は午後5時30分まで)

■今月の休館日 毎週火曜日

福市考古資料館
(☎・FAX26-3784)

常設展

米子市内の遺跡から発掘された主な出土品を紹介しています。

体験コーナー:火起こし・弓矢・拓本体験(無料)、勾玉作り体験(有料)もできます。

■観覧料 無料

■開館時間 午前9時30分~午後5時

■今月の休館日 毎週火曜日と14日

埋蔵文化財センター
(☎・FAX26-0455)

第1回考古学教室—勾玉づくり—

夏の思い出に、勾玉のことを学びオリジナルの勾玉を作ってみませんか。日時:5日(土)午前10時~11時30分。会場:福市考古資料館。参加費:1人100円。定員:15人。

第2回考古学教室—火起こし—

夏の思い出に、古代の火起こし体験をしてみませんか。日時:6日(日)

午前10時~11時30分。会場:福市考古資料館。参加費:1人100円。定員:15人。考古学教室の申込みは、電話またはFAXで米子市埋蔵文化財センターまでお申し込みください。申込期限:4日(金)まで。

■開館時間 午前9時~午後5時

■今月の休館日 毎週土、日曜日と11日

伯耆古代の丘公園
(☎56-6817・FAX56-6827)

8月ロビー展「能面展」

出展者:面友会。期間:1日(火)~31日(木)午後3時まで。

クラフトの日 カンタン炭作り。

開催日:19日(土)、受講料:1,000円(要予約)。

■入園料

大人200円、小・中学生100円

■開園時間 午前9時30分~午後5時

■今月の休園日 16日、23日

素鳳ふるさと館
(☎34-2888・FAX22-7415)

素鳳ふるさと館は、休館しています。

手しごとギャラリーkaike

「山陰青色展」

自然豊かな山陰の海の色、山の色を作品に閉じ込めました。青色、藍色、緑色…目にも涼しい青色の特集です。

8月の手仕事体験教室 ※予約制。(☎34-2888)まで。

夏休み子ども手仕事体験教室

「陶芸×おうちの小物入れ」

日時:8月2日(水)①午前9時30分~、②午後1時30分~、③午後3時~。講師:陶工房 Ashwork。基本のおうちに、窓やドアをデコレーションします。参加費:2,500円。

定員:各回5人。

「ガラス×のせるだけ簡単ガラスアート」

日時:8月2日(水)午前9時30分~午後3時30分のいつでも。講師:glass house pase' 好きなガラスを選んでのせて、アクセサリーを作ります。参加費:1,500円

「癒される?クラゲのアクアボトル」

日時:8月2日(水)午前9時30分~午後3時30分のいつでも。講師:glass house pase' プラバンでクラゲを作って、ビンの中に小さな水族館を作ります。参加費:1,000円

「竹芸*煮上げザル」

日時:8月4日(金)①午前9時30分~、②午後1時30分~。講師:青竹日和。六つ目編の技法で、煮物を崩さず取り出せる優れもののザルを作ります。参加費:2,500円

■開館時間 午前9時~午後6時

■今月の休館日 8日、22日

淀江文化センター
(☎39-4050・FAX39-4051)

ランチタイムレコード



今月のLPレコードはポップス・シャンソン歌手カテリーナ・ヴァレンテがボサノバを歌っている「ヴァレンテ/イパネマの娘」です。8日(火)午後0時15分~1時。淀江文化センターロビー。入場無料。パンやコーヒーの販売もあります。

■開館時間 午前9時~午後10時

■今月の休館日 毎週水曜日

米子市立図書館からの **おしらせ**

米子市立図書館
 ☎22-2612
 FAX22-2637

ぶらり・らいぶらり

“ご存じですか？「ちかよばあちゃんのおりがみ」”

ちかよばあちゃんさんは、図書館を利用する子どもたちのために、さまざまな折り紙作品を作っておられる方です。季節の折り紙をはじめ、手裏剣、とんとんずもうなど遊べる折り紙まで盛りだくさん！ノスタルジックでかわいい折り紙は、子どもたちにも人気です。

ちかよばあちゃんの折り紙は、自由に持って帰ってもらえるように図書館児童室に置いてあります。



行事・催し		日にち・時間
おはなし会	木曜おはなし会 協力：ほしのぎんが、火曜の会	毎週木曜日 午前10時40分～11時30分 0歳の赤ちゃんから。
	夕方おはなし会（図書館職員）	8日（火）午後4時～ 来られたお子さんの年齢に合わせておはなしします。
	おはなしかご 協力：米子おはなしかご	毎月第3土曜日開催 19日（土）午前10時30分～11時 ストーリーテリング（語り）です。
各種講座	つつじ読書会	5日（土）午後2時～4時『日本文学史序説』（上）加藤周一：著 筑摩書房（初めての方は要連絡）
	こどものための論語教室	6日（日）午前10時30分～11時30分（初めての方は要連絡）
	楽しく漢文に学ぶ会	6日（日）午後1時30分～3時30分（初めての方は要連絡）
	いきいき長寿音読教室	9日（水）午前10時30分～11時30分。初心者の方でも大丈夫です。一緒に楽しく音読しましょう。要予約：定員14人（予約は図書館まで）（次回は9月13日（水）開催。8月10日（木）から受付開始。）
	鳥取大学サイエンス・アカデミー（ライブ中継）	「テーマ未定」26日（土）午前10時30分～正午。講師：地域学部准教授 竹内潔さん。
	古文書研究会	26日（土）午後1時30分～3時。講師：中 宏さん
その他	朗読コンサート「星はみている」－原爆の日によせて－	6日（日）午後1時30分～3時。入場無料。主催：米子市朗読ボランティア「火曜の会」語り続けて30年を迎えます。問合せ：「火曜の会」代表 笹鹿さん（☎・FAX29-7190）
	いまにしのりこさん講演会「捨て犬・未来 命の授業」	26日（土）午後1時30分～ 入場無料。児童文学作家いまにしのりこさんの主な著書：「犬たちをおくる日」「捨て犬未来シリーズ」「捨て犬未来に教わった27の大切なこと」など多数。
ビジネス支援（要予約）	起業・経営なんでも相談会	6日（日）午後1時～5時 中小企業診断士による相談会。予約先：米子市立図書館
	起業・事業融資相談会	6日（日）午後1時～5時 融資・補助金等に関する相談会 予約先：日本政策金融公庫米子支店（☎34-5821、FAX33-4203）
	よなご若者サポートステーション出張相談	15日（火）午後1時～5時 15歳～39歳の若者の就労・社会参加に向けての相談 予約先：よなご若者サポートステーション（☎・FAX21-8766）
	ビジネス情報相談会	18日（金）午後1時～3時 ビジネスに関するあらゆる情報の相談や経営の相談に応じます。 予約先：米子市立図書館
その他	特許無料相談	22日（火）午後1時～4時 特許・商標・実用新案等に関する相談。予約先：米子市立図書館
	こころの相談会【要予約】	9日（水）午後2時～4時 悩んでいること、つらく、苦しいことなど、産業カウンセラーに話してみませんか？ 予約先：ライフサポートセンターとっとり（☎0120-82-5858（平日午前9時30分～午後5時30分）FAX0857-32-5454）
	毎月第2土曜日 行政書士無料相談会	12日（土）午前10時～午後2時 1階対面朗読室。予約不要。 問合せ：鳥取県行政書士会事務局（☎0857-24-2744）

【2階ギャラリー】

- 「山陰地方の彩色絵葉書～皇太子殿下山陰道行啓と山陰線開通～」(主催：山道俊哉さん) 8月20日(日)まで(最終日は正午まで)。山道俊哉さんギャラリートーク 8月19日(土)午後1時30分から2階研修室
- 「小さな命の写真展 猫編」(主催：お家に帰ろう SPECIALS) 8月6日(日)～30日(水)



米子市立図書館イメージキャラクター
よなぼん

開館時間 平日：午前9時～午後7時、土・日・祝日：午前10時～午後6時
 今月の休館日 毎週月曜日、31日(月末資料整理)

カブトムシ



カブトムシといえば、山の雑木林の昆虫という印象が強いと思います。ところが、近年では水鳥公園でも少数が見られるようになってきました。その理由は、園内の自然環境の変化です。

開園当初の水鳥公園は池と草原ばかりで、樹木は植えられたばかりの小さな苗木ばかりでした。しかし、今では開園後20年以上たち、開園当時小さかった樹木は見上げる高さに成長し、小規模な林になっています。

木々が成長して林ができると、林に住む生き物たちが住むようになります。そのひとつであるカミキリムシが水鳥公園に住み着き、木々をかじるようになりました。そして、カミキリムシがかじった場所から樹液が出て、そこにカブトムシが集まるようになったのです。

ところで、水鳥公園にやってくるようになったカブトムシは、どこで生まれているのでしょうか。水鳥公園の周辺は農地がひろがっていて、あちらこちらで堆肥が作られています。カブトムシの幼虫は堆肥を食べる

ので、畑の堆肥置き場から発生しているのでしょうか。

カブトムシは、昔も今も子どもたちに大人気の昆虫です。そのため、カブトムシがいる場所が公になると、採集にやってくる人が後を絶たず、なかなか樹液に集まるカブトムシの様子を観察できません。子どもたちの中には、ペットショップで虫かごに入れられて売られているカブトムシしか見たことがない子が多くいるのではないのでしょうか。

水鳥公園でカブトムシを見つけたときは、採集せずに観察しましょう。そして、水鳥公園でカブトムシがいる様子を観察して、どんなところにどのようにカブトムシがいるのかを学び、自分で近所にカブトムシがいる場所がないか、探してみたいかをご紹介します。人に聞かずに自分の力でカブトムシを探し、発見できた時の達成感は格別です。

生物を採集するという事は、その生物を独占し、後から来た人の観察の機会を奪ってしまうこととなります。数が多い生物なら影響は少ないですが、数が少ない生物ならあっという間に採りつくされてしまいます。米子水鳥公園は自然観察をする場所です。園内の生き物は持ち帰らずに、観察するだけにしましょう。

米子水鳥公園主任指導員 きりばら けいすけ 桐原 佳介



抱卵中のカイツブリ

8月に見られる生きものたち

鳥類：カルガモなどのカモ類、ダイサギなどのサギ類、ミサゴなどのタカ類、カワウ、カイツブリ など。

その他生きもの：メダカ、カブトムシなどの甲虫類、アオモンイトトンボなどのトンボ類、マツムシなどのコオロギ類 など。

8月の催し

「生きものうちわを作ろう！」

8月4日(金)まで開館時間中いつでも。対象：どなたでも(幼児は保護者同伴)。参加費：1枚につき100円。

自然観察会

「夜の水鳥公園を探検! Part1」

8月5日(土)午後7時~8時30分。対象：小学生以上がおすすめ。先着20人・要予約・大雨中止。

「オリジナル缶バッジを作ろう！」

8月5日(土)~18日(金)開館時間中いつでも。対象：どなたでも(幼児は保護者同伴)。参加費：1個につき100円。

自然観察会

「夜の水鳥公園を探検! Part2」

8月12日(土)午後7時~8時30分。対象：小学生以上がおすすめ。先着20人・要予約・大雨中止。

中海環境フェア「昔の中海の貝殻消しゴムを作ろう！」

8月19日(土)午前11時~午後4時の間いつでも。対象：小学生以上がおすすめ。参加費：1個につき100円。主催：NPO法人中海再生プロジェクト。会場：米子食品会館

「色ねんどで生きものを作ろう！」

8月19日(土)~27日(日)。開館時間中いつでも。対象：どなたでも(幼児は保護者同伴)。参加費：1個につき300円。

手作り自然教室

「小鳥のお家を作ろう! PART2」

8月20日(日)午前9時30分~正午、午後1時30分~4時(2回開催)。対象：午前・午後それぞれ小学生の親子先着12組。要予約。参加費:500円。会場：米子市児童文化センター

自然観察会「バッタとり大会」

8月26日(土)午後4時~5時30分。

対象：小学生以上がおすすめ。先着20人・要予約・大雨中止。

「ダンゴムシレース大会2017」

8月27日(日)まで開館時間中いつでも。対象：どなたでも。

「中海宍道湖水鳥フォトコンテスト作品展」

8月31日(木)まで。開館時間中いつでも。主催：中海・宍道湖・大山圏域市長会。

●服装・持ち物は予約時にご確認ください。

●米子水鳥公園の催しへの参加には入館料が必要です。手作り自然教室の参加費は、入館料を含めた大人・子ども一律の料金です。

●会場・集合場所は、記載のない場合水鳥公園ネイチャーセンターです。

●入館料は、高校生~69歳の方は310円、その他は無料です。

■開館時間 午前9時~午後5時30分

■休館日 毎週火曜日



決められた場所で遊びましょう

米子市水難防止協議会

暑い夏がやってきました。たくさんの人たちが海や川へ出かけ、水遊びを楽しむ季節です。しかし、夏は水の事故が増える季節でもあります。海や川などで水遊びをする場合には、十分に注意しましょう。

■問合せ 米子市水難防止協議会事務局 (☎23-5339、FAX23-5387)

米子市の人口と世帯数 平成29年6月末日現在 (住民基本台帳による。) ※ () 内は前月比
 人口 148,973人 (-59人) 男性 70,843人 (-54人) 女性 78,130人 (-5人) 世帯数 66,188世帯 (-22世帯)

■編集発行 / 米子市総務部秘書広報課 / 〒683-8686 米子市加茂町1-1 / ☎23-5372
 Eメール kouhou@city.yonago.lg.jp ■毎月1日発行 ■印刷 / 今井印刷株式会社

米子市役所 (代表☎22-7111)

米子市グリーン購入適合紙を使用しています

