

入札説明書

市が行う建設工事の工事希望型指名競争入札を下記のとおり行いますから、希望があれば米子市建設工事執行規則(平成17年米子市規則第106号)及び米子市会計規則(平成17年米子市規則第44号)を承知のうえ参加してください。

記

工事希望型指名競争入札に付する工事	工事名	市道石田西2号線排水路補修工事		
	工事場所	米子市尾高地内	工期	契約日から 令和6年3月15日まで
契約条項を示す場所	米子市総務部契約検査課			
担当課	都市整備課			
入札保証金に関する事項	入札保証金	免除		
現場説明会	なし			
開札の日時及び場所	日時 場所	令和5年11月7日 午前9時40分 本庁舎202会議室		開札
契約保証に関する事項	<p>請負代金の額が130万円を超える工事については、契約の締結と同時に請負代金額の10分の1以上の額を保証する次の各号の一に掲げる保証を付さなければならない。</p> <p>(1) 契約保証金の納付 (2) 契約保証金に代わる担保となる有価証券等の提供 (3) 銀行若しくは市長が確実と認める金融機関又は保証事業会社(公共工事の前払金保証事業に関する法律(昭和27年法律第184号)第2条第4項に規定する保証事業会社をいう。以下同じ。)の保証 (4) 公共工事履行保証証券による保証 (5) 履行保証保険契約の締結</p>			
前払金	有	40%以内 ※ただし、請負代金の額が130万円を超える場合に限る		
部分払	有	回数、米子市建設工事執行規則による ※部分払いに替えて中間前払の選択も可		
入札に関する注意事項	<ol style="list-style-type: none"> <li>開札前天災地変等のやむを得ない事由が生じたとき、又は競争の意思がないと認められるときは、入札の執行を中止し、又は取り止めることがある。</li> <li>入札参加者が1者であっても、入札を執行するものとする。</li> <li>入札に参加する者に必要な資格のない者のした入札及び米子市郵便入札実施要領第4条に定める入札は、無効とする。</li> <li>入札者は、到達した入札書は、書換え、引換え又は撤回することができない。</li> <li>入札者は、入札書到達後においても入札執行の完了までは入札の参加を辞退することができる。</li> <li>落札となるべき価格と同一価格の入札をしたものが2人以上あるときは、当該入札者にくじを引かせて、落札者を決定するものとする。この場合において、くじを引くべき入札者が、当該入札の立会者として参加している場合はその者が、参加していない場合は入札事務に関与しない職員に当該入札者に代わってくじを引かせるものとする。</li> <li>本件工事は、米子市建設工事最低制限価格設定要領に定める方法により、予定価格の2/3(ただし、8/10を下回る場合は、8/10とする。)以上で最低制限価格を設定しており、最低制限価格を下回る価格で入札があった場合は、当該入札者を失格とし、予定価格の範囲内の価格で入札した他の者のうち最低の価格をもって入札した者を落札者とする。</li> <li>入札書に工事費内訳書が同封されていない場合は、無効とする</li> <li>落札決定に当たっては、入札書に記載された金額に10%に相当する額を加算した金額をもって落札価格(円未満切捨て(単価契約を除く。))とするので、入札者は、消費税に係る課税業者であるか免税業者であるかを問わず、見積った契約希望価格の110分の100に相当する金額を入札書に記載すること。</li> <li>入札参加者は、私的独占の禁止及び公正取引の確保に関する法律(昭和22年法律第54号)等に抵触する行為を行ってはならない。</li> <li>入札回数は、1回とする。</li> </ol>			
その他の注意事項	<ol style="list-style-type: none"> <li>米子市工事希望型指名競争入札実施要領に定める経営内容等が不健全な申込者及び工事成績が不良な申込者は、不指名とすることがある。また、同一入札における資本的、人的関係にある複数の申込者のうち1者のみを指名し、他の者を不指名とすることがある。</li> <li>申込時に届けのあった配置予定技術者の変更は、入札書差出期限まで変更可能とし、その後の変更は原則として認めないものとする。</li> <li>同一の主任技術者は、米子市が発注した工事(通常型指名競争入札及び随意契約によるものを除く。)に3件を超えて従事することはできないものとする。</li> <li>別に定める「建設工事に係る配置予定技術者の取扱いについて」における重複申込者に該当する者は、配置予定技術者重複届出書を所定の方法により提出すること。なお、入札結果により配置予定技術者がいなくなった場合は、失格とする。</li> <li>工事現場に配置する技術者等(主任技術者、監理技術者及び現場代理人をいう。)は、当該建設業者と直接的かつ恒常的な雇用関係(第三者の介入する余地のない雇用に関する一定の権利義務関係が存在することをいう。)が申込日までに3ヶ月以上ある者に限るものとする。</li> </ol>			
施工に関する注意事項	<ol style="list-style-type: none"> <li>工事設計図書 別紙のとおり</li> <li>本工事の施工にあたっては、鳥取県制定「土木工事共通仕様書」、「土木工事施工管理基準」、「公共建築工事標準仕様書」又はその他別に定める仕様書等に基づき実施しなければならない。</li> <li>この契約に係る工事の施工にあたっては、ダンプカー協会加入車を優先的に使用するよう努めること。</li> <li>工事着手前に自治会長及び地元関係者に連絡すること。</li> </ol>			
米子市建設工事執行規則第14条により公にする予定価格		¥20,936,300		
最低制限価格		(直接工事費+共通仮設費+現場管理費の9/10+一般管理費5.5/10)×1.1		

# 工 事 設 計 書

令和 5 年度	工事名	市 道 石 田 西 2 号 線 排 水 路 補 修 工 事																		
		部長	課長	担当課長補佐	審査	設計														
設 計 金 額	円																			
工 期	契約日 から 令和6年3月15日 まで																			
工 事 場 所	米子市 尾高 地内																			
工 事 概 要	施工延長 L=126.1m  <table style="width: 100%; border: none;"> <tr> <td style="width: 30%;">道路土工</td> <td style="width: 10%;">一式</td> <td style="width: 30%;">舗装工</td> <td style="width: 10%;">一式</td> <td style="width: 10%;"></td> </tr> <tr> <td>擁壁工</td> <td>一式</td> <td>構造物撤去工</td> <td>一式</td> <td></td> </tr> <tr> <td>排水構造物工</td> <td>一式</td> <td>仮設工</td> <td>一式</td> <td></td> </tr> </table>					道路土工	一式	舗装工	一式		擁壁工	一式	構造物撤去工	一式		排水構造物工	一式	仮設工	一式	
道路土工	一式	舗装工	一式																	
擁壁工	一式	構造物撤去工	一式																	
排水構造物工	一式	仮設工	一式																	

# 位置図

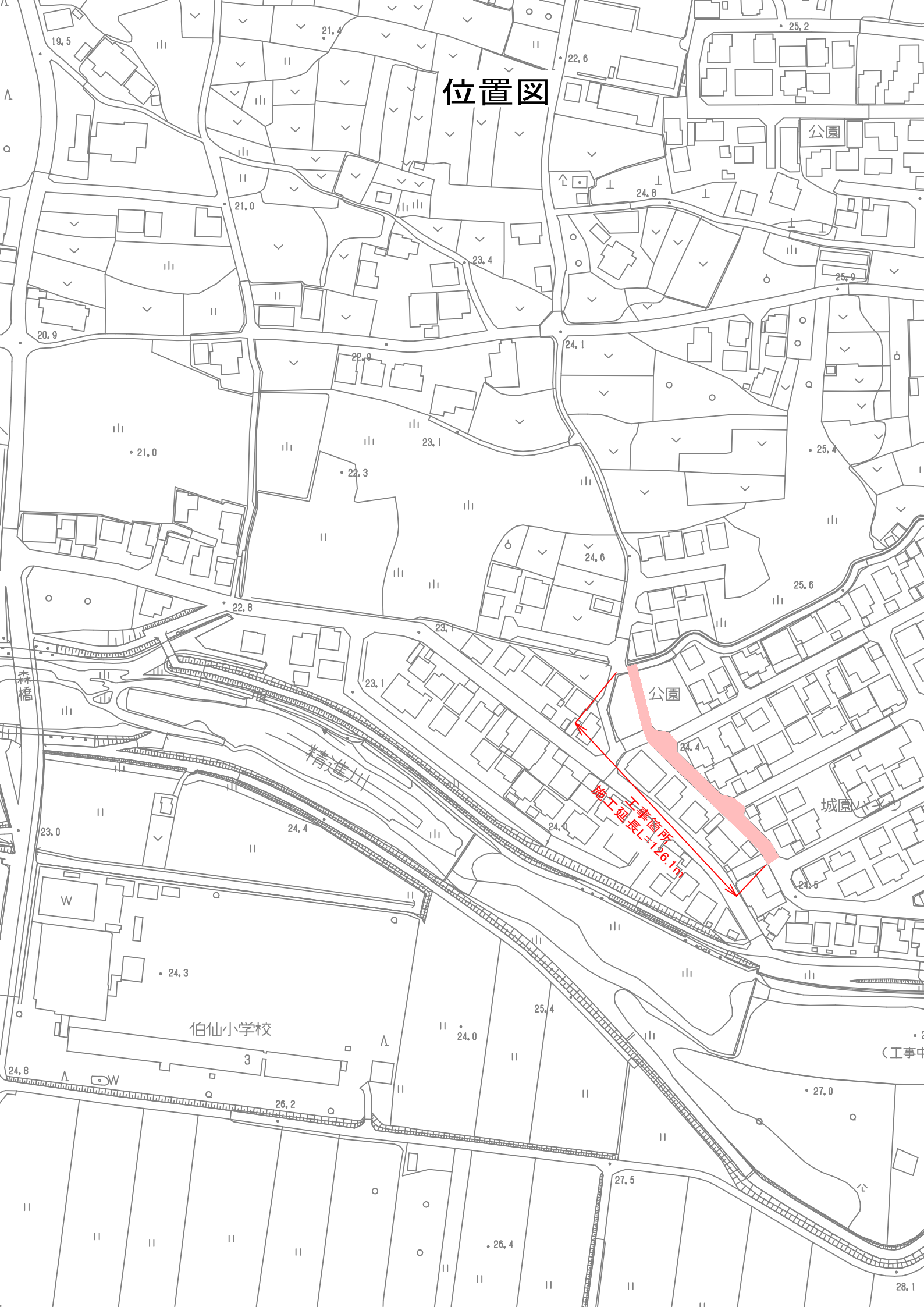

## 設計数量総括表

工事区分：道路改良

工種	種別	細別	規格	単位	数量	摘要
道路土工						
	残土処理工	残土等処理	土砂	m <sup>3</sup>	70	
擁壁工						
	作業土工	基面整正		式	1	
	場所打ち擁壁工	1号重力式擁壁	H=2380	m	2	
		2号重力式擁壁	H=1900	m	2	
排水構造物工						
	作業土工			式	1	
	側溝工	縦断用自由勾配側溝	B600×H600	m	5	
			B600×H700	m	8	
			B600×H800	m	6	
			B600×H900	m	18	
			B600×H1000	m	22	
			B600×H1100	m	12	
		横断用自由勾配側溝	B300×H400	m	6	
			B300×H500	m	3	
			B600×H1100	m	4	
		側溝蓋		式	1	
		インパルトコンクリート		式	1	
	管渠工	ヒューム管	CP1-RC-D700	m	28	
	集水柵工	1号街渠柵	B1000-L1000-H1000	箇所	1	
		2号街渠柵	B1000-L1000-H1300	箇所	1	
		3号街渠柵	B800-L800-H1200	箇所	1	
		4号街渠柵	B800-L800-H1100	箇所	1	
		5号街渠柵	B800-L800-H1000	箇所	1	
		6号街渠柵	B800-L800-H800	箇所	1	
	場所打水路工	現場打ち水路	B500-H590	m	0.9	
			B600-H800	m	2.0	
			B300-H500	m	0.6	
			B600-H1100	m	0.4	
	張りコンクリート工	張りコンクリート	t=7                      σ <sub>ck</sub> =18N/mm <sup>2</sup>	式	1	



## 1 仕様書

この契約において仕様書とは、特に定めのない限り「鳥取県土木工事共通仕様書」をいう。

## 2 下請関係の合理化について

- (1) この契約に係る工事的確かな施工を確保するため、下請契約を締結しようとする場合は、「建設産業における生産システム合理化指針」及び「鳥取県建設工事における下請契約等適正化指針」の趣旨に則り、優良な専門工事業者の選定、合理的な下請契約の締結、代金支払等の適正な履行、適正な施工体制の確立、下請における雇用管理等の指導等を行い本指針の遵守に努めること。
- (2) 中小建設業者に対する取引条件の適正化及び資金繰りの安定化等に資するため、元請業者は下請業者に対して、発注者から受取った前払金の下請業者への支払い、下請代金における現金比率の改善、手形期間の短縮等、下請代金支払の適正化について配慮すること。
- (3) 受注者は、下請契約を締結した場合は、施工体制台帳及び施工体系図を発注者に速やかに提出しなければならない。また、当該施工体制台帳及び施工体系図下に変更があったときは、変更が生じた日から20日以内（完成時においては、完成通知書の提出時）に変更後の書類を提出しなければならない。
- (4) 工事の一部を第三者に請け負わせる場合、又は工事に伴う交通誘導等の業務を第三者に委託する場合には、市内及び県内業者（以下「市内業者等」という。）との契約に努めること（優先順位は市内、県内の順位とする）。ただし、技術的に施工又は対応できる市内業者等がない工事等を請け負わせ又は業務を委託する場合、あるいは市内業者等で施工できても工程的に間に合わない等、特段の理由がある場合は、この限りでない。

## 3 建設資材等について

- (1) 工事に使用する資材については適法に生産されたものとする。
- (2) この契約に係る建設資材納入業者との契約に当たっては、当該業者の利益を不当に害しないよう公正な取引を確保するよう努めること。
- (3) 工事に使用する資材については、「県土整備部リサイクル製品使用基準」に基づき、リサイクル製品を積極的に活用すること。
- (4) リサイクル製品以外の工事に要する資材の使用順位は、次のとおりとする。
  - ① 市内産の資材がある場合は、市内産の資材の使用に努めること。ない場合は、県内産について同様の取り扱いとする。
  - ② 県外産の資材を使用する場合は、市内に本社又は営業所、支店等を有する販売業者（以下「市内販売業者」という。）から購入した資材の使用に努めること。市内販売業者がないときは、県内販売業者について同様の取り扱いとする。ただし、当該資材について市内販売業者又は県内販売業者がない場合は、この限りでない。

## 4 工事の安全確保について

この契約に係る工事の施工に当たっては、労働安全衛生法、労働安全衛生規則等を遵守し、労働災害の防止に努め、また工事中の交通事故防止について、特に留意すること。

## 5 建設機械の使用について

- (1) 標準操作方式建設機械を使用するよう努めること。
- (2) 施工現場及びその周辺の環境改善を図るため、低騒音型・低振動型の建設機械を使用するよう努めること。
- (3) 排ガス対策型建設機械の使用については、排ガス対策型建設機械の使用基準について（平成17年11月15日付第200500080172号県土整備部長通知）によること。

## 6 団体加入車の使用促進について

「土砂等を運搬する大型自動車による交通事故の防止等に関する特別措置法」（以下「法」という。）の目的に鑑み、法第12条に規定する団体の設立状況を踏まえ、同団体への加入車の使用を促進するよう努めること。

## 7 ダンプトラック等による運搬について

- (1) 積載重量制限を超えて工事用資機材等を積み込まず、また積み込ませないようすること。
- (2) さし柵装着車、不表示車等による違法運行は行わず、また行わせないようにすること。
- (3) 過積載車両、さし柵装着車、不表示車等から工事用資機材等の引渡しを受ける等、過積載を助長することのないようにすること。
- (4) 取引関係のあるダンプカー事業者が過積載を行い、又はさし柵装着車、不表示車等による違法運行を行っている場合は、早急に不正状態を解消する措置を講ずること。
- (5) 建設副産物の処理及び工事用資機材等の搬入・搬出等に当たって、下請事業者及び工事用資機材等納入業者の利益を不当に害することのないようにすること。
- (6) 過積載を行っている資材納入業者から資材を購入しないこと。
- (7) 産業廃棄物の運搬車については、車体の外側に、環境省令で定めるところにより、産業廃棄物の収集又は運搬の用に供する運搬車である旨その他の事項を見やすいように表示し、かつ、当該運搬車に環境省令で定める書面を備え付けること。また、産業廃棄物処理業者に委託して産業廃棄物を運搬する場合、この表示、備え付けを行わせること。
- (8) 以上のことにつき、元請建設業者は下請建設業者を十分指導すること。

## 8 不正軽油使用の禁止について

工事現場で使用し、又は使用させる車両（資機材等の搬出入車両を含む）並びに建設機械等の燃料として、地方税法（昭和25年法律第226号）に違反する軽油等を使用しないこと。

## 9 建設業退職金共済制度への加入等

- (1) 建設業者は、建設業退職金共済制度（以下「建退共」という。）に加入すると共に、その建退共の対象となる労働者について証紙を購入し、当該労働者の共済手帳に証紙を貼付すること。ただし、下請けを含むすべての労働者が、中小企業退職金共済制度、清酒製造業退職金共済制度、林業退職金制度のいずれかに既に加入済みで、建退共に加入することができないと認められる場合は、この限りでない。
- (2) 建設業者が下請契約を締結する際は、下請業者に対してこの制度の趣旨を説明し、原則として証紙を下請の延労働者数に応じて現物交付することにより、下請業者の建退共加入及び証紙の貼付を促進すること。なお、現物を交付することができない場合は、掛金相当額を下請代金中に算入することとし、契約書等に明記すること。
- (3) 受注者は、工事現場に「建設業退職金共済制度適用事業主工事現場」の標識を掲示すること。

## 10 建設業法の遵守について

- (1) 建設業法（昭和24年法律第100号）に違反する一括下請その他不適切な形態の下請契約を締結しないこと。
- (2) 建設業法第26条の規定により、受注者が工事現場ごとに設置しなければならない専任の主任技術者または、専任の監理技術者については、適切な資格、技術力を有する者（工事現場に常駐して専らその職務に従事するもので、受注者と直接的かつ恒常的な雇用関係にある者に限る。）を配置すること。
- (3) 受注者が工事現場ごとに置かなければならない専任の監理技術者は、1級施工管理技士等の国家資格者等で監理技術者資格者証の交付を受けている者を配置すること。この場合において、発注者から請求があったときは監理技術者資格者証を提示すること。
- (4) 建設業法第40条の規定により、受注者は建設現場ごとに「建設業の許可票」を掲示すること。
- (5) 上記のほか、建設業法等に抵触する行為は行わないこと。

## 11 労働基準法の遵守

この契約に係る工事の施工に当っては、労働基準法等の趣旨に則り法定労働時間週40時間を遵守すること。

## 12 建設業からの暴力団排除の徹底について

- (1) 工事の施工に際し、暴力団等の構成員又はこれに準ずる者から不当な要求や妨害（以下「不当介入」という。）を受けた場合は、監督員に速やかにその旨を報告するとともに、警察に届出を行い、捜査上必要な協力を行うこと。
- (2) この場合において、工程等を変更せざるを得なくなったときは、速やかに監督員に協議すること。

## 13 現場代理人、追加技術者、主任技術者及び監理技術者の雇用関係について

- (1) 工事現場に配置する技術者等（技術者等とは、現場代理人、追加技術者、主任技術者、監理技術者及び技能士をいう。）は、所属建設業者と直接的かつ恒常的な雇用関係にあるものでなければならない。
- (2) 直接的雇用とは、技術者等とその所属建設業者との間に第三者の介入する余地のない雇用に関する一定の権利義務関係（賃金、労働時間、雇用及び権利構成）が存在することをいい、恒常的な雇用関係とは一定の期間（3か月以上）にわたり当該建設業者に勤務し、日々一定時間以上職務に従事することが担保されていることに加え、技術者等と所属建設業者が双方の持つ技術力を熟知し、建設業者が責任を持って技術者等を工事現場に配置できるとともに技術者等が建設業者が有する技術力を、十分かつ円滑に活用して工事の監理等の業務を行うことができることをいう。

## 14 労働者の福祉向上について

- (1) 建設労働者の適切な賃金水準の確保、社会保険等（雇用保険、健康保険及び厚生年金保険）への加入など、労働者の福祉向上に努めること。なお、健康保険等の適用を受けない建設労働者に対しても、国民健康保険等に加入するよう指導に努めること。
- (2) 下請契約の締結に際しては、下請業者へ法定福利費を内訳明示した見積書（標準見積書という。）の提示を求め、提示された場合にはこれを尊重するとともに、社会保険等の法定福利費などの必要経費を適切に考慮するように努めること。

## 15 産業廃棄物の処理に係る税について

この契約に係る工事で発生する建設廃棄物のうち、鳥取県、岡山県、広島県等の産業廃棄物の処理に係る税条例を施行している自治体内に搬入する建設廃棄物については、産業廃棄物の処理に係る税が課税される場合があるので適切に処理すること。

## 16 コンクリート構造物に使用するコンクリートの水セメント比

コンクリート構造物の耐久性を向上させるため、一般環境条件の場合のコンクリート構造物に使用するコンクリートの水セメント比は、鉄筋コンクリートについては5.5パーセント以下、無筋コンクリートについては6.0パーセント以下とする。

## 17 消費税及び地方消費税の適正転嫁等について

下請契約及び資材購入等において、消費税の円滑かつ適正な転嫁の確保のための消費税の転嫁を阻害する行為の是正等に関する特別措置法（平成25年法律第41号）で禁止された転嫁拒否等行為を行わないなど、適切な対応を行うこと。

## 18 その他

- (1) 工事施工管理資料等については簡略化名称を使用できることとする。ただし、略称については、発注者と協議の上重複しないよう注意し、また、わかりやすく簡単なものとする。
- (2) コンクリート構造物については、「コンクリート構造物ひびわれ抑制対策指針」に基づき施工するものとする。
- (3) 建設副産物のリサイクル、熱帯木材型枠の削減等、環境対策について積極的に取り組むこと。
- (4) 労務費については、法定労働時間週40時間を考慮したものとしている。
- (5) 受注者が本工事の一部について下請契約を締結する場合には、受注者は、当該下請工事の受注者（当該下請工事の一部に係る二次以降の下請負人を含む。）においても同様の義務を負う旨を定めなければならない。

(6) 舗装単独工事（アスファルト）においては、表層工、基層工及び上層路盤工を自社施工しなければならない。ただし、表層工、基層工及び上層路盤工であっても特殊工法部分についてはこの限りでない。

(7) 契約書第25条第5項の対応については、国土交通省「工事請負契約書第26条第5項（単品スライド条項）運用マニュアル（案）」に基づき請求を行うこと。なお当マニュアル中「工事請負契約書第26条」とあるのは「米子市建設工事請負契約書第25条」と読み替えるものとする。

契約書第25条第6項の対応については、国土交通省「賃金等の変動に対する工事請負契約書第25条第6項（インフレスライド条項）運用マニュアル（暫定版）」に基づき請求を行うこと。



# 現場説明書

令和5年4月1日改正  
特記事項1

仕様書		<p>本工事の施工に当たっては、契約日現在の次に掲げる仕様書等によること。</p> <ul style="list-style-type: none"> <li>・ <u>鳥取県土木工事共通仕様書</u>      ・ <u>鳥取県土木工事施工管理基準</u>      ・ _____</li> </ul>
工程	<p><del>① (他工事等との調整)</del></p> <p><del>② (部分完成、着工保留)</del></p> <p>③ (施工時間)</p> <p><del>④ (余裕期間設定工事)</del></p> <p><del>⑤ (鋼材の調達の遅れによる工期の延長)</del></p> <p>⑥ (週休2日モデル工事)</p>	<p>_____については、_____と関連するので相互の連絡を密にすること。</p> <p>_____については、_____まで_____ ( すること ・ しないこと )。</p> <p>_____本工事_____の施工時間は、<u>8:30 ~ 17:00</u>とする。</p> <p>本工事は、米子市余裕期間設定工事に係る実施要領（令和3年4月1日施行）の対象工事であり、工事開始日、前払金の請求、技術者の配置及びその他の取扱いについては、同要領の規定による。</p> <p>工期については、調達公告のとおりとする。</p> <p>この工事の工期には、鋼材調達期間として、_____か月を見込んでいるが、請負者の責に帰することができない事由により鋼材の調達が遅れ、工期内に工事を完成することができない場合は、その理由を明示した書面により、発注者に工期の延長変更を請求することができる。</p> <p>本工事は、米子市「週休2日工事モデル工事」試行実施要領（土木工事）（令和3年4月1日施行）の対象工事である。モデル工事を選択する場合は、工事着手日までに発注者に協議をすること。選択後の取扱いについては、同要領の規定による。</p>
用地関係	<p><del>① (用地・物件等未処理)</del></p>	<p>本工事区間の_____には_____があるので、監督員と打合わせのうえ施工を行うこと。</p> <p>なお、_____頃_____の予定である。</p>
支障物件	<p>① (埋設物等の事前調査)</p> <p><del>② (支障物件)</del></p> <p><del>③ (立木の置き場所)</del></p>	<p>工事にかかる地下埋設物等の事前調査については、[ <del>未調査</del>調査済み ]である。</p> <p>_____の施工に当って、_____が支障となっているが、_____までに移設が完了する見込みである。</p> <p>予定どおり処理できなかった場合は別途協議する。</p> <p>工事用地内の立木は伐採し、_____に置くこと。</p>
対公害	<p>① (騒音振動対策)</p>	<p>「建設工事にともなう騒音振動対策技術指針」を順守すること。</p> <p>本工事の施工に当っては、排出ガス対策型建設機械を使用すること。</p>
安全対策	<p>① (交通安全施設等)</p>	<p>一般交通等に支障を及ぼさないよう十分に注意して施工すること。</p> <p>なお、交通整理の必要日数<u>17</u>日を見込んでいる。配置人員として、交通誘導員Aを合計_____名（交代要員[有・無]）、交通誘導員Bを合計<u>51</u>名（交代要員[有・無]）を見込んでいるが、警察等との協議により変更が生じた場合は別途協議すること。</p> <p>警備業法に規定する警備員を配置する場合には、交通誘導員A、交通誘導員Bの定義は以下のとおりとする。</p> <p>交通誘導員Aとは、警備業法第2条第4号に規定する警備員であり、警備員等の検定等に関する規則第1条第4号に規定する交通誘導警備業務に従事する者で、交通誘導警備業務に係る1級検定合格警備員又は2級検定合格警備員をいう。また、交通誘導員Bとは、警備業法第2条第3項に規定する警備業者の警備員で交通誘導員A以外の交通の誘導に従事する者をいう。</p> <p>なお、自社の従業員で交通整理を行う場合は、警備業法第14条で規定する以外の者とし、安全教育、安全訓練等を十分行うこと。この場合は交通誘導員Bを配置しているとみなす。</p>
排水処理濁水	<p><del>① (濁水処理)</del></p>	<p>工事で発生する濁水に対しては、濁水処理を行うものとし、その工法については、設計図書によるものとする。</p> <p>なお、これにより難しい場合は別途協議すること。</p>

# 現場説明書

特記事項2

	<p><b>【建設発生土（処理）】</b></p> <p>①（他工事等流用）</p> <p>②（建設技術センター）</p> <p>③（民間残土受入地）</p> <p>④（土質改良プラント）</p>	<p>建設発生土は_____市・町・村_____地内の_____</p> <p>工事現場に運搬（片道運搬距離_____km）するものとする。</p> <p>建設発生土は_____市・町・村_____地内のセンター事業所に運搬（片道運搬距離_____km）するものとする。なお、処理費として、1m<sup>3</sup>当たり円をセンターに支払うこと。</p> <p>建設発生土は、米子市→町→村_____尾高_____地内の（有）小倉興産_____に運搬（片道運搬距離_____7.4_____km）するものとする。なお、処理費として、1m<sup>3</sup>当たり_____1,700_____円を_____事業者_____に支払うこと。</p> <p>建設発生土は_____市・町・村_____地内の_____に運搬（片道運搬距離_____km）するものとする。なお、処理費として1m<sup>3</sup>当たり_____円を_____に支払うこと。</p>
建設 副 産 物 の 処 理	<p><b>【コンクリート塊・アスファルト塊・建設発生木材（処理）】</b></p> <p>⑤（分別解体等）</p> <p>⑥（他工事等流用）</p> <p>⑦（再資源化施設への搬出）</p> <p>(施設の名称・受入れ費用)</p> <p>(受入れ時間帯)</p> <p>(受入れ条件)</p> <p>⑧（木材市場等へ売却）</p> <p>⑨（最終処理等）</p> <p>⑩（産業廃棄物の処理に係る税）</p>	<p>コンクリート塊、アスファルト塊、建設発生木材は、現場内において分別解体するものとする。その方法は、別表のとおりとする。</p> <p>なお、その費用を下記のとおり見込んでいる。</p> <p>コンクリート塊 1m<sup>3</sup>当り _____7,042_____円</p> <p>アスファルト塊 1m<sup>2</sup>当り _____149.6_____円</p> <p>建設発生木材 1m<sup>3</sup>当り _____円</p> <p>[Co 雑割材・_____]は、_____市・町・村_____地内_____工事現場に運搬（片道運搬距離_____km）するものとする。</p> <p>コンクリート塊、アスファルト塊、建設発生木材等は、再生資源として、下記の再資源化施設への搬出を見込んでいる。これは、他の施設へ搬出を妨げるものではないが搬出先を変更する場合は理由を付して協議を行うこと。</p> <p>再資源化施設業者等と書面による委託契約を行うとともに、運搬車両ごとに manifests を発行するものとする。</p> <p>なお、再資源化施設へ搬出が完了したときは、書面により報告すること。</p> <p>コンクリート塊 _____米子市→町→村 淀江町稲吉 地内の (株)大協組_____</p> <p>(運搬距離 _____9.6_____km)、費用 1t 当り _____800_____円</p> <p>アスファルト塊 _____米子市→町→村 和田町 地内の カネックス(株)_____</p> <p>(運搬距離 _____16.4_____km)、費用 1t 当り _____1,300_____円</p> <p>その他（木くず） _____南部市→町→村 高姫 地内の (株)ティー・エム・エス_____</p> <p>(運搬距離 _____11.9_____km)、費用 1t 当り _____13,000_____円</p> <p>その他（剪定枝葉） _____米子市→町→村 和田町 地内の 山陰クリエート_____</p> <p>(運搬距離 _____18.1_____km)、費用 1m<sup>3</sup>当り _____6,500_____円</p> <p>8時～17時（平日）</p> <p>ア 路盤材、土砂、金属片等が、混入していないこと。</p> <p>イ コンクリート塊、アスファルト塊の径は500mm以下であること。</p> <p>ウ 建設発生木材に関しては、泥等の付着がなく、径_____cm以下、長さ_____m以下であること。</p> <p>エ 2次公害発生の恐れがある物質（廃油等）を含まないこと。</p> <p>建設発生木材は_____市・町・村_____地内の_____への搬出（片道運搬距離_____km）を想定し、_____円を見込んでいる。これは、他の木材市場等への売却を妨げるものではないが、売却先を変更する場合は理由を付して協議すること。</p> <p>_____については、_____市・町・村_____地内の産業廃棄物処理場への搬出（片道運搬距離_____km）を想定し、その費用として1t当たり_____円を見込んでいる。これは、他の施設へ搬出を妨げるものではないが、搬出先を変更する場合は協議を行うこと。</p> <p>産業廃棄物処理業者等と書面による委託契約を行うとともに、運搬車両ごとに manifests を発行するものとする。</p> <p>産業廃棄物の処理に係る税に相当する額を_____円見込んでいる。</p>

# 現場説明書

特記事項3

建設副産物の使用	<p>① (建設発生土の使用)</p> <p>② (再生資材の使用)</p>	<p>_____ 工事から [当該工事運搬・相手方運搬] の建設発生土を受入れ、使用箇所：_____ に使用する。</p> <p>1) C 〇 雑割材は、_____ 工事から運搬し、使用箇所：_____ に使用する。</p> <p>2) アスファルト・コンクリート切削殻は、_____ 工事から運搬し、使用箇所：_____ に使用する。</p> <p>3) ・再生クラッシャーラン [規格： RC-40,30 ] は、使用箇所：_____ 路盤、基礎碎石 に使用する。          ・再生コンクリート砂 [規格： _____ ] は、使用箇所：_____ に使用する。</p> <p>4) 再生加熱アスファルト混合物 [規格：再生密粒度 As ] は、使用箇所：_____ 表層 に使用する。</p> <p>5) その他再生資材 [資材名： _____ ] [規格： _____ ] は、使用箇所：_____ に使用する。</p>
工事用道路	<p>① (農地の一時転用について)</p>	<p>本工事を施工するために必要な仮設道路等を農地に設置する目的で、受注者が農地を借地する場合は、事前に所轄農業委員会と協議を行い、農地法第5条第1項に基づく農地一時転用の許可を得ること。</p>
仮設備		

# 現場説明書

特記事項4

- ① (労災補償に必要な保険の付保)
- ② (現場環境改善)

本工事において、請負者は労災補償に必要な任意の保険契約を締結すること。なお、この労災補償に必要な保険契約の保険料を予定価格に反映している。

本工事は、現場環境改善（率計上分）実施対象工事と〔する→しない〕。

下表の内容のうち原則として各費目（仮設備関係、営繕関係、安全関係及び地域連携）ごとに1実施内容ずつ（いずれか1項目のみ2実施内容）の合計5つの実施内容を実施すること。港湾及び漁港事業は、項目に防災・危機管理関係を含めることができる。

実施に当たっては、施工計画書に実施内容及び実施時期を記載し、実施後に監督員に写真等を提出すること。

地域の状況・工事内容により組み合わせ、費目数及び実施内容を変更する場合は、原則として設計変更は行わないが、その内容（目的に資するものであること）について監督員の確認を受けること。

1内容も実施困難な場合は、監督員と協議の上、設計変更により率計上は行わない。

計上費目	実施内容
仮設備関係	1. 用水・電力等の供給設備, 2. 緑化・花壇 3. ライトアップ施設, 4. 見学路及び椅子の設置 5. 昇降設備の充実, 6. 環境負荷の低減
営繕関係	1. 現場事務所の快適化（女性用更衣室の設置を含む） 2. 労働者宿舍の快適化 3. デザインボックス（交通誘警備員待機室） 4. 現場休憩所の快適化 5. 健康関連設備及び厚生施設の充実等
安全関係	1. 工事標識・照明・安全具等安全施設のイメージアップ（電光式標識等） 2. 盗難防止対策（警報機等） 3. 避暑（熱中症予防）・防寒対策
地域連携	1. 完成予想図, 2. 工法説明図, 3. 工事工程表 4. デザイン工事看板（各工事PR看板含む） 5. 見学会等の開催（イベント等の実施含む） 6. 見学所（インフォメーションセンター）の設置及び管理運営 7. パンフレット・工法説明ビデオ 8. 地域対策費等（地域行事等の経費を含む） 9. 社会貢献
防災・危機管理関係 (港湾・漁港事業)	1. 防災訓練（地震・台風等の自然災害に対する訓練）

その他

- ③経費対象外について

グレーチング蓋撤去に伴うスクラップ費用については、間接工事費、一般管理費等の対象額に含めない。

※明示する項目を\_\_\_\_\_部分に記入又は追記し、不要部分は——で削除して使用すること。

建築物以外のものに係る解体工事又は新築工事等(土木工事等)

## 分別解体等の計画等

工作物の構造 (解体工事のみ)		□鉄筋コンクリート造 □その他( )		
工事の種類		□新築工事 ■維持・修繕工事 □解体工事 □電気 □水道 □ガス □下水道 □鉄道 □電話 ■その他( 側溝改修 )		
使用する特定建設資材の種類 (新築・維持・修繕工事のみ)		■コンクリート □コンクリート及び鉄から成る建設資材 ■アスファルト・コンクリート □木材		
工作物に関する調査の結果	工作物の状況	築年数 ____年 その他( )		
	周辺状況	周辺にある施設 ■住宅 □商業施設 □学校 □病院 □その他( ) 敷地境界との最短距離 約 ____m その他( )		
工作物に関する調査の結果及び工事着手前に実施する措置の内容			工作物に関する調査の結果	工事着手前に実施する措置の内容
	作業場所		作業場所 ■十分 □不十分 その他( )	
	搬出経路		障害物 □有( ) ■無 前面道路の幅員 約 ____m 通学路 ■有 □無 その他( )	
	特定建設資材への付着物(解体・維持・修繕工事のみ)		□有 ( ) ■無	
	他法令関係(解体・維持・修繕工事のみ)	石綿(大気汚染防止法・安全衛生法石綿則)	□有 特定建設資材への付着( □有 □無 ) ■無	
	その他			
工程ごとの作業内容及び解体方法	工程	作業内容		分別解体等の方法 (解体工事のみ)
	①仮設	仮設工事 □有 ■無		□ 手作業 □ 手作業・機械作業の併用
	②土工	土工事 ■有 □無		□ 手作業 ■ 手作業・機械作業の併用
	③基礎	基礎工事 □有 ■無		□ 手作業 □ 手作業・機械作業の併用
	④本体構造	本体構造の工事 ■有 □無		□ 手作業 ■ 手作業・機械作業の併用
	⑤本体付属品	本体付属品の工事 □有 ■無		□ 手作業 □ 手作業・機械作業の併用
	⑥その他 ( )	その他の工事 ■有 □無		□ 手作業 □ 手作業・機械作業の併用
工事の工程の順序 (解体工事のみ)		□上の工程における⑤→④→③の順序 □その他( ) その他の場合の理由( )		
工作物に用いられた建設資材の量の見込み(解体工事のみ)		トン		
廃棄物発生見込量	特定建設資材廃棄物の種類ごとの量の見込み(全工事)並びに特定建設資材が使用される工作物の部分(新築・維持・修繕工事のみ)及び特定建設資材廃棄物の発生が見込まれる工作物の部分(維持・修繕・解体工事のみ)	種類	量の見込み	使用する部分又は発生が見込まれる部分(注)
		■コンクリート塊	63 トン	□① ■② □③ □④ □⑤ □⑥
		■アスファルト・コンクリート塊	6 トン	□① ■② □③ □④ □⑤ □⑥
		□建設発生木材	トン	□① □② □③ □④ □⑤ □⑥
(注) ①仮設 ②土工 ③基礎 ④本体構造 ⑤本体付属品 ⑥その他				
備考				

□欄には、該当箇所に「レ」を付すこと。

## 積算参考資料

積算参考資料は、工事目的物を完成させるための手段を拘束するものではありません。

# 総括情報表

事務所 設計書名 変更回数 事業名 適用単価区分 適用単価地区 単価適用日  諸経費体系 ファイル名	54 米子市 設計書 当初 05-*****-01002-10 0 1 実施単価 30 米子市 00-05.10.10(0)  1 公共				
	当 世 代	前 世 代		当 世 代	前 世 代
工種 現場環境改善費 施工地域 契約保証区分 豪雪割増 工期算定区分 週休二日補正係数	04 道路改良 01 率計上する(地方部) 13 一般交通影響有り(2) 01 金銭保証(0.04%) 01 豪雪割増あり 01 算出する 01 週休二日補正なし				

# 本工事費 内訳書

費目・工種・施工名称など	数	量	単 位	単 価	金 額	備 考
本工事費						X1000
道路改良						Y1E01 (レ <sup>^</sup> ル1)
道路土工			一式			Y1E0101 (レ <sup>^</sup> ル2)
残土処理工			一式			Y1E010110 (レ <sup>^</sup> ル3)
土砂等運搬			一式			Y1E01011002 (レ <sup>^</sup> ル4)
土砂等運搬 小規模 土砂(岩塊・玉石混り土含む) DID区間無し 距離7.5km以下(6.0km超)	70		m3			SPK23040002 00 A=2, B=5, C=1, D=1, F=33 単第0 -0021 表 051010
残土等処分			m3			Y1E01011003 (レ <sup>^</sup> ル4)
投棄料	1		一式			#0041 C=投棄料
建設残土処分料 地山 (有)小倉興産	70		m3			TTV0060 00 051010



# 本工事費 内訳書

費目・工種・施工名称など	数 量	単 位	単 価	金 額	備 考
擁壁工					Y1E0106 (レバ Ⅱ2)
		一式			
作業土工					Y1E010601 (レバ Ⅲ3)
		一式			
基面整正					Y1E01060104 (レバ Ⅳ4)
		m2			
基面整正					SPK23040017 00
	7	m2			単第0 -0022 表 051010
場所打擁壁工					Y1E010606 (レバ Ⅲ3)
		一式			
1号重力式擁壁					G0001
	2	m			科目内訳0001号表
2号重力式擁壁					G0002
	2	m			科目内訳0002号表
排水構造物工					Y1E0109 (レバ Ⅱ2)
		一式			
作業土工					Y1E010901 (レバ Ⅲ3)
		一式			

# 本工事費 内訳書

費目・工種・施工名称など	数 量	単 位	単 価	金 額	備 考
床掘り					Y1E01090102 (レ^ Ⅱ4)
		m3			
床掘り 土砂 標準 無し 障害無し					SPK23040015 00 A=1, B=1, C=1, D=1, E=1
	280	m3			単第0 -0023 表 051010
埋戻し					Y1E01090103 (レ^ Ⅱ4)
		m3			
埋戻し 最大埋戻幅1m未満					SPK23040020 00 A=4, D=1
	50	m3			単第0 -0024 表 051010
埋戻し 最大埋戻幅4m以上					SPK23040020 00 A=2, D=1
	140	m3			単第0 -0025 表 051010
基面整正					Y1E01090104 (レ^ Ⅱ4)
		m2			
基面整正					SPK23040017 00
	120	m2			単第0 -0022 表 051010
側溝工					Y1E010903 (レ^ Ⅱ3)
		一式			
自由勾配側溝 縦断用					Y1E01090304 (レ^ Ⅱ4)
		m			

# 本工事費 内訳書

費目・工種・施工名称など	数 量	単 位	単 価	金 額	備 考
自由勾配側溝 600×600×2000	5	m			SDT00015 00 A=1, B=19, E=1, F=1, G=2, I=1.03, J=1, L=0.93, M=1 単第0 -0026 表 051010
自由勾配側溝 600×700×2000	8	m			SDT00015 00 A=1, B=20, E=1, F=1, G=2, I=1.03, J=1, L=0.93, M=1 単第0 -0027 表 051010
自由勾配側溝 600×800×2000	6	m			SDT00015 00 A=1, B=21, E=1, F=1, G=2, I=1.03, J=1, L=0.93, M=1 単第0 -0028 表 051010
自由勾配側溝 600×900×2000	18	m			SDT00015 00 A=1, B=22, E=1, F=1, G=2, I=1.03, J=1, L=0.93, M=1 単第0 -0029 表 051010
自由勾配側溝 600×1000×2000	22	m			SDT00015 00 A=1, B=23, E=1, F=1, G=2, I=1.03, J=1, L=0.93, M=1 単第0 -0030 表 051010
自由勾配側溝 600×1100×2000	12	m			SDT00015 00 A=1, B=24, E=1, F=1, G=2, I=1.03, J=1, L=0.93, M=1 単第0 -0031 表 051010
自由勾配側溝 横断用		m			Y1E01090304 (L^ 1/4)
自由勾配側溝 300×400×2000 横断	6	m			SDT00015 00 A=1, B=50, C=300400, D=1, E=1, F=1, G=2, I=0.72, J=1, L=0.62, M=1 単第0 -0032 表 051010
自由勾配側溝 300×500×2000 横断	3	m			SDT00015 00 A=1, B=50, C=300500, D=1, E=1, F=1, G=2, I=0.72, J=1, L=0.62, M=1 単第0 -0033 表 051010

# 本工事費 内訳書

費目・工種・施工名称など	数 量	単 位	単 価	金 額	備 考
自由勾配側溝 600×1100×2000 横断	4	m			SDT00015 00 A=1, B=50, C=6001100, D=2, E=1, F=1, G=2, I=1.5 9, J=1, L=1.44, M=1 単第0 -0034 表 051010
側溝蓋		枚			Y1E01090305 (L <sup>^</sup> Ⅱ4)
蓋版 自由勾配側溝ふた 600[700×140×500]	60	枚			SDT00017 00 A=1, B=5, C=26, F=1, G=1 単第0 -0035 表 051010
蓋版 蓋版(各種) 40<重量 170					SDT00017 00 A=1, B=9, D=600500, E=2, F=1, G=1
グレーチング蓋(縦断用) 600×500	2	枚			単第0 -0036 表 051010
蓋版 蓋版(各種) 40<重量 170					SDT00017 00 A=1, B=9, D=3001000, E=2, F=1, G=1
グレーチング蓋(横断用) 300×1000	3	枚			単第0 -0037 表 051010
蓋版 蓋版(各種) 40<重量 170					SDT00017 00 A=1, B=9, D=2300500, E=2, F=1, G=1
グレーチング蓋(横断用) 300×500	2	枚			単第0 -0038 表 051010
蓋版 蓋版(各種) 40<重量 170					SDT00017 00 A=1, B=9, D=6001000, E=2, F=1, G=1
グレーチング蓋(横断用) 600×1000	2	枚			単第0 -0039 表 051010
インバートコンクリート					Y4999 (L <sup>^</sup> Ⅱ4)
コンクリート 無筋・鉄筋構造物 18-8-40BB 人力打設	5	m <sup>3</sup>			SPK23040154 00 A=1, B=3, C=2, F=2, H=2, J=1, K=1 単第0 -0015 表 051010

# 本工事費 内訳書

費目・工種・施工名称など	数 量	単 位	単 価	金 額	備 考
管渠工					Y1E010904 (レ <sup>ハ</sup> Ⅱ3)
		一式			
ヒューム管(B形管)					Y1E01090402 (レ <sup>ハ</sup> Ⅱ4)
		m			
ヒューム管(B形管) 据付 管径700mm 固定基礎90°巻き 基礎砕石有り 外圧管1種	28	m			SPK23040090 00 A=1, B=9, C=1, D=1, E=1, G=1, I=1, J=1 単第0 -0040 表 051010
集水桝・マンホール工					Y1E010905 (レ <sup>ハ</sup> Ⅱ3)
		一式			
1号街渠桝 B1000-L1000-H1000	1	箇所			G0003 科目内訳0003号表
2号街渠桝 B1000-L1000-H1300	1	箇所			G0004 科目内訳0004号表
3号街渠桝 B800-L800-H1200	1	箇所			G0005 科目内訳0005号表
4号街渠桝 B800-L800-H1100	1	箇所			G0006 科目内訳0006号表
5号街渠桝 B800-L800-H1000	1	箇所			G0007 科目内訳0007号表

# 本工事費 内訳書

費目・工種・施工名称など	数 量	単 位	単 価	金 額	備 考
6号街渠柵 B800-L800-H800					G0008
	1	箇所			科目内訳0008号表
場所打水路工					Y1E010907 (レバ Ⅱ3)
		一式			
現場打水路					Y1E01090701 (レバ Ⅱ4)
		m			
現場打ち水路 B500-H590					G0009
	0.9	m			科目内訳0009号表
現場打ち縦断用側溝 B600-H800					G0010
	2	m			科目内訳0010号表
現場打ち横断用側溝 B300-H500					G0011
	0.6	m			科目内訳0011号表
現場打ち横断用側溝 B600-H1100					G0012
	0.4	m			科目内訳0012号表
張りコンクリート工					Y3999 (レバ Ⅱ3)
張りコンクリート					Y4999 (レバ Ⅱ4)

# 本工事費 内訳書

費目・工種・施工名称など	数 量	単 位	単 価	金 額	備 考
コンクリート打設工 防草コンクリート Co厚さ70mm 18-8-20BB	7	m2			S1040011 00 A=1, B=2, C=1, D=1, F=70, G=1 単第0 -0041 表 051010
舗装工		一式			Y1E0204 (レベル2)
アスファルト舗装工		一式			Y1E020404 (レベル3)
下層路盤(車道・路肩部)		m2			Y1E02040401 (レベル4)
下層路盤(車道・路肩部) 全仕上り厚140mm 1層施工 RC-30	28	m2			SPK23040232 00 A=140, B=3, D=1 単第0 -0042 表 051010
表層(車道・路肩部)		m2			Y1E02040409 (レベル4)
表層(車道・路肩部) 平均幅員1.4m未満(1層平均50mm以下) 1層当り平均仕上厚40mm	28	m2			SPK23040241 00 A=1, B=40, C=7, E=2, G=1, H=1, I=1 単第0 -0043 表 051010
構造物撤去工		一式			Y1E0112 (レベル2)
防護柵撤去工		一式			Y1E011201 (レベル3)

# 本工事費 内訳書

頁0-0010

費目・工種・施工名称など	数	量	単	位	単	価	金	額	備	考
フェンス撤去・復旧									G0013	
	6		m						科目内訳0013号表	
構造物取壊し工				一式					Y1E011206 (レ^ Ⅱ3)	
コンクリート構造物取壊し				m3					Y1E01120601 (レ^ Ⅱ4)	
構造物とりこわし工(無筋構造物) 機械施工									SDT00031 00 A=1,B=1,C=1,D=1	
	27		m3						単第0 -0044 表	051010
舗装版切断				m					Y1E01120602 (レ^ Ⅱ4)	
舗装版切断 アスファルト舗装版 アスファルト舗装版厚15cm以下				m					SPK23040306 00 A=1,B=1,E=1	
	104		m						単第0 -0045 表	051010
舗装版破碎				m2					Y1E01120603 (レ^ Ⅱ4)	
舗装版破碎 アスファルト舗装版 障害無し 舗装版厚15cm以下				m2					SPK23040305 00 A=1,B=1,C=1,D=1,F=1,G=1	
	60		m2						単第0 -0046 表	051010
排水構造物撤去工				一式					Y1E011208 (レ^ Ⅱ3)	



# 本工事費 内訳書

費目・工種・施工名称など	数 量	単 位	単 価	金 額	備 考
蓋版撤去					Y1E01120813 (L^ Ⅱ4)
		枚			
再利用撤去 蓋版 コンクリート・鋼製_40を超え170kg/枚 以下	1	枚			SDT00019 00 A=1, B=2, C=7, D=1, F=1  単第0 -0047 表 051010
道路付属施設撤去工					Y1E011211 (L^ Ⅱ3)
		一式			
視線誘導標撤去					Y1A01140301 (L^ Ⅱ4)
		本			
視線誘導標(土中建込用) 撤去 [規]10本未満	1	本			SS000077 00 A=2, F=3, H=1  単第0 -0048 表 051010
視線誘導標復旧					Y1G01180307 (L^ Ⅱ4)
		本			
視線誘導標(土中建込用) 設置 - 片面反射 反射体_径 300 [規]10本未満	1	本			SS000077 00 A=1, B=1, C=2, D=2, F=3, H=1, I=2  単第0 -0049 表 051010
運搬処理工					Y1E011216 (L^ Ⅱ3)
		一式			
殻運搬					Y1E01121601 (L^ Ⅱ4)
		m3			

# 本工事費 内訳書

費目・工種・施工名称など	数 量	単 位	単 価	金 額	備 考
殻運搬 Co(無筋)構造物とりこわし DID区間無し 運搬距離10.9km以下(8.0km超) 大協組	27	m3			SPK23040152 00 A=1, B=1, C=1, D=44, E=1 単第0 -0050 表 051010
殻運搬 舗装版破碎 DID区間有り 運搬距離19.5km以下(10.5km超) カネックス	2	m3			SPK23040152 00 A=3, B=3, C=2, D=57, E=1 単第0 -0051 表 051010
現場発生品運搬		回			Y1E01121603 (レ^ル4)
現場発生品及び支給品運搬 クレーン装置付BT2t級2.9t吊 片道運搬距離11.5km以下(9.0km超)	0.05	t			SPK23040410 00 A=1, B=2, C=11 単第0 -0052 表 051010
処分費		m3			Y1A01080408 (レ^ル4)
スクラップ 鉄くず ヘビー H1	0.05	t			TTU0052 00 051010 8
投棄料		一式			#0041 C=投棄料
Co殻処分費					TTV0440 00 051010
大協組 As殻処分費	63	t			TTV0441 00 051010
カネックス	6	t			051010

# 本工事費 内訳書

費目・工種・施工名称など	数 量	単 位	単 価	金 額	備 考
仮設工					Y1E0115 (レベル2)
		一式			
水替工					Y1E011506 (レベル3)
		一式			
ポンプ排水					Y1E01150601 (レベル4)
		日			
ポンプ運転 排水量 0以上40未満 (m3/h) 作業時排水	15	日			S1050031 00 A=1, B=1 単第0 -0053 表 051010
交通管理工					Y1E011521 (レベル3)
		一式			
交通誘導警備員					Y1E01152101 (レベル4)
		人			
交通誘導警備員B					R0369 00
	51	人			051010 1
<b>** 直接工事費 **</b>					
準備費					Z0005

# 本工事費 内訳書

費目・工種・施工名称など	数 量	単 位	単 価	金 額	備 考
支障木伐採					V0004 00
	3	本			単第0 -0056 表 051010
支障木伐根					V0005 00
	3	本			単第0 -0059 表 051010
現場発生品及び支給品運搬 クレーン装置付BT2t級2.9t吊 片道運搬距離14.0km以下(11.0km超)					SPK23040410 00 A=1, B=1, C=12
	0.7	t			単第0 -0061 表 051010
現場発生品及び支給品運搬 クレーン装置付BT2t級2.9t吊 片道運搬距離20.0km以下(17.0km超)					SPK23040410 00 A=1, B=2, C=15
	0.1	t			単第0 -0062 表 051010
木くず処分費					TTV0442 00
	0.6	t			051010
ティーエムエス 伐根材処分費					TTV0443 00
	0.1	t			051010
ティーエムエス 剪定枝葉処分費					TTV0444 00
	2	m <sup>3</sup>			051010
山陰クリエート					Z0012
現場環境改善費					
共通仮設費					

# 本工事費 内訳書

費目・工種・施工名称など	数 量	単 位	単 価	金 額	備 考
** 共通仮設費計 **					
** 純工事費 **					
現場管理費					
** 工事原価 **					
一般管理費率分					
契約保証費					
一般管理費計					
** 工事価格 **					
** 消費税相当額 **					

# 本工事費 内訳書

費目・工種・施工名称など	数	量	単 位	単 価	金 額	備	考
**工事費計**							

1号重力式擁壁

G0001

科目内訳表

科目内訳0001号表

頁0-0017

2 m 当り

施工名称など	数量	単位	単価	金額	備考
重力式擁壁 擁壁平均高さ2m以上5m以下 基礎碎石有り 均しCo無し	4.152	m3			SPK23040070 00 A=2, B=2, D=2, E=1, F=1, G=1, H=1  単第0 -0001 表
*** 合計 ***	2	m			
*** 単位当たり ***	1	m			

2号重力式擁壁

G0002

科目内訳表

科目内訳0002号表

頁0-0018

2 m 当り

施工名称など	数量	単位	単価	金額	備考
重力式擁壁 擁壁平均高さ2m以上5m以下 基礎碎石有り 均しCo無し	2.126	m3			SPK23040070 00 A=2, B=2, D=2, E=1, F=1, G=1, H=1  単第0 -0001 表
*** 合計 ***	2	m			
*** 単位当たり ***	1	m			



1号街渠柵

G0003

科目内訳表

科目内訳0003号表

頁0-0019

B1000-L1000-H1000

1 箇所 当り

施工名称など	数量	単位	単価	金額	備考
現場打ち集水柵・街渠柵(本体) 18-8-25(20)BB 0.82m3を超え0.87m3以下	1	箇所			SPK23040105 00 A=1, C=23, D=1, E=1, F=1 単第0 -0002 表
蓋版 蓋版(各種) 40<重量 170	1	枚			SDT00017 00 A=1, B=9, D=10001000, E=2, F=1, G=1 単第0 -0003 表
鉄筋工 SD345_D16 ~ D25 一般構造物 [規]10t未満	0.003	t			SS000099 00 A=1, B=6, D=1, E=1, F=2, H=1, I=1, J=1, K=1 単第0 -0004 表
足掛金物(ビニール被覆) 現場打用径19, 300W	1	個			TTM0071 00
*** 単位当たり ***	1	箇所			

2号街渠柵

G0004

科目内訳表

科目内訳0004号表

頁0-0020

B1000-L1000-H1300

1 箇所 当り

施工名称など	数量	単位	単価	金額	備考
現場打ち集水柵・街渠柵(本体) 18-8-25(20)BB 1.36m3を超え1.44m3以下	1	箇所			SPK23040105 00 A=1, C=32, D=1, E=1, F=1  単第0 -0005 表
蓋版 蓋版(各種) 40<重量 170	1	枚			SDT00017 00 A=1, B=9, D=10001000, E=2, F=1, G=1  単第0 -0003 表
足掛金物(ビニール被覆) 現場打用径19, 300W	1	個			TTM0071 00
*** 単位当たり ***	1	箇所			

3号街渠柵

G0005

科目内訳表

科目内訳0005号表

頁0-0021

B800-L800-H1200

1 箇所 当り

施工名称など	数量	単位	単価	金額	備考
現場打ち集水柵・街渠柵(本体) 18-8-25(20)BB 1.03m3を超え1.09m3以下	1	箇所			SPK23040105 00 A=1, C=27, D=1, E=1, F=1 単第0 -0006 表
蓋版 蓋版(各種) 40<重量 170	1	枚			SDT00017 00 A=1, B=9, D=800800, E=2, F=1, G=1 単第0 -0007 表
足掛金物(ビニール被覆) 現場打用径19, 300W	2	個			TTM0071 00
*** 単位当たり ***	1	箇所			

4号街渠柵

G0006

科目内訳表

科目内訳0006号表

頁0-0022

B800-L800-H1100

1 箇所 当り

施工名称など	数量	単位	単価	金額	備考
現場打ち集水柵・街渠柵(本体) 18-8-25(20)BB 0.97m3を超え1.03m3以下	1	箇所			SPK23040105 00 A=1, C=26, D=1, E=1, F=1 単第0 -0008 表
蓋版 蓋版(各種) 40<重量 170	1	枚			SDT00017 00 A=1, B=9, D=800800, E=2, F=1, G=1 単第0 -0007 表
足掛金物(ビニール被覆) 現場打用径19, 300W	2	個			TTM0071 00
*** 単位当たり ***	1	箇所			

5号街渠柵

G0007

科目内訳表

科目内訳0007号表

頁0-0023

B800-L800-H1000

1 箇所 当り

施工名称など	数量	単位	単価	金額	備考
現場打ち集水柵・街渠柵(本体) 18-8-25(20)BB 0.65m3を超え0.69m3以下	1	箇所			SPK23040105 00 A=1, C=19, D=1, E=1, F=1 単第0 -0009 表
蓋版 蓋版(各種) 40<重量 170	1	枚			SDT00017 00 A=1, B=9, D=800800, E=2, F=1, G=1 単第0 -0007 表
鉄筋工 SD345_D16 ~ D25 一般構造物 [規]10t未満	0.004	t			SS000099 00 A=1, B=6, D=1, E=1, F=2, H=1, I=1, J=1, K=1 単第0 -0004 表
足掛金物(ビニール被覆) 現場打用径19, 300W	1	個			TTM0071 00
*** 単位当たり ***	1	箇所			

6号街渠柵

G0008

科目内訳表

科目内訳0008号表

頁0-0024

B800-L800-H800

1 箇所 当り

施工名称など	数量	単位	単価	金額	備考
現場打ち集水柵・街渠柵(本体) 18-8-25(20)BB 0.58m3を超え0.61m3以下	1	箇所			SPK23040105 00 A=1, C=17, D=1, E=1, F=1 単第0 -0010 表
蓋版 蓋版(各種) 40<重量 170	1	枚			SDT00017 00 A=1, B=9, D=800800, E=2, F=1, G=1 単第0 -0007 表
鉄筋工 SD345_D16 ~ D25 一般構造物 [規]10t未満	0.003	t			SS000099 00 A=1, B=6, D=1, E=1, F=2, H=1, I=1, J=1, K=1 単第0 -0004 表
*** 単位当たり ***	1	箇所			

現場打ち水路

G0009

科目内訳表

科目内訳0009号表

頁0-0025

B500-H590

10 m 当り

施工名称など	数量	単位	単価	金額	備考
コンクリート 小型構造物 18-8-40BB 人力打設	2.97	m3			SPK23040154 00 A=2, B=3, C=2, F=2, H=2, J=1, K=1 単第0 -0011 表
型枠 一般型枠 小型構造物	29.6	m2			SPK23040156 00 A=1, B=2, C=1 単第0 -0012 表
基礎砕石 砕石の厚さ12.5cmを超え17.5cm以下 RC-40	9	m2			SPK23040034 00 A=3, B=1, D=1 単第0 -0013 表
*** 合計 ***	10	m			
*** 単位当たり ***	1	m			

現場打ち縦断用側溝

G0010

科目内訳表

科目内訳0010号表

頁0-0026

B600-H800

10 m 当り

施工名称など	数量	単位	単価	金額	備考
コンクリート 無筋・鉄筋構造物 24-12-25(20)BB 人力打設	3.142	m3			SPK23040154 00 A=1, B=3, C=1, F=2, H=2, J=1, K=1 単第0 -0014 表
コンクリート 無筋・鉄筋構造物 18-8-40BB 人力打設 インバートコンクリート	1.050	m3			SPK23040154 00 A=1, B=3, C=2, F=2, H=2, J=1, K=1 単第0 -0015 表
型枠 一般型枠 鉄筋・無筋構造物	43.220	m2			SPK23040156 00 A=1, B=1, C=1 単第0 -0016 表
鉄筋工 SD345_D13 一般構造物 [規]10t未満	0.190	t			SS000099 00 A=1, B=5, D=1, E=1, F=2, H=1, I=1, J=1, K=1 単第0 -0017 表
コンクリート 無筋・鉄筋構造物 18-8-40BB 人力打設 基礎コンクリート	0.93	m3			SPK23040154 00 A=1, B=3, C=2, F=2, H=2, J=1, K=1 単第0 -0015 表
型枠 一般型枠 鉄筋・無筋構造物 基礎型枠	2	m2			SPK23040156 00 A=1, B=1, C=1 単第0 -0016 表
基礎砕石 砕石の厚さ7.5cmを超え12.5cm以下 RC-40	10.3	m2			SPK23040034 00 A=2, B=1, D=1 単第0 -0018 表
*** 合計 ***	10	m			
*** 単位当たり ***	1	m			



現場打ち横断用側溝

G0011

科目内訳表

科目内訳0011号表

頁0-0027

B300-H500

10 m 当り

施工名称など	数量	単位	単価	金額	備考
コンクリート 無筋・鉄筋構造物 24-12-25(20)BB 人力打設	1.774	m3			SPK23040154 00 A=1, B=3, C=1, F=2, H=2, J=1, K=1 単第0 -0014 表
コンクリート 無筋・鉄筋構造物 18-8-40BB 人力打設 インバートコンクリート	0.890	m3			SPK23040154 00 A=1, B=3, C=2, F=2, H=2, J=1, K=1 単第0 -0015 表
型枠 一般型枠 鉄筋・無筋構造物	29.020	m2			SPK23040156 00 A=1, B=1, C=1 単第0 -0016 表
鉄筋工 SD345_D13 一般構造物 [規]10t未満	0.128	t			SS000099 00 A=1, B=5, D=1, E=1, F=2, H=1, I=1, J=1, K=1 単第0 -0017 表
コンクリート 無筋・鉄筋構造物 18-8-40BB 人力打設 基礎コンクリート	0.62	m3			SPK23040154 00 A=1, B=3, C=2, F=2, H=2, J=1, K=1 単第0 -0015 表
型枠 一般型枠 鉄筋・無筋構造物 基礎型枠	2	m2			SPK23040156 00 A=1, B=1, C=1 単第0 -0016 表
基礎碎石 碎石の厚さ7.5cmを超え12.5cm以下 RC-40	7.2	m2			SPK23040034 00 A=2, B=1, D=1 単第0 -0018 表
*** 合計 ***	10	m			
*** 単位当たり ***	1	m			

現場打ち横断用側溝

G0012

科目内訳表

科目内訳0012号表

頁0-0028

B600-H1100

10 m 当り

施工名称など	数量	単位	単価	金額	備考
コンクリート 無筋・鉄筋構造物 24-12-25(20)BB 人力打設	4.309	m3			SPK23040154 00 A=1, B=3, C=1, F=2, H=2, J=1, K=1 単第0 -0014 表
コンクリート 無筋・鉄筋構造物 18-8-40BB 人力打設 インバートコンクリート	1.010	m3			SPK23040154 00 A=1, B=3, C=2, F=2, H=2, J=1, K=1 単第0 -0015 表
型枠 一般型枠 鉄筋・無筋構造物	53.92	m2			SPK23040156 00 A=1, B=1, C=1 単第0 -0016 表
鉄筋工 SD345_D13 一般構造物 [規]10t未満	0.331	t			SS000099 00 A=1, B=5, D=1, E=1, F=2, H=1, I=1, J=1, K=1 単第0 -0017 表
コンクリート 無筋・鉄筋構造物 18-8-40BB 人力打設 基礎コンクリート	1.44	m3			SPK23040154 00 A=1, B=3, C=2, F=2, H=2, J=1, K=1 単第0 -0015 表
型枠 一般型枠 鉄筋・無筋構造物 基礎型枠	3	m2			SPK23040156 00 A=1, B=1, C=1 単第0 -0016 表
基礎碎石 碎石の厚さ12.5cmを超え17.5cm以下 RC-40	10.6	m2			SPK23040034 00 A=3, B=1, D=1 単第0 -0013 表
*** 合計 ***	10	m			
*** 単位当たり ***	1	m			

フェンス撤去・復旧

G0013

科目内訳表

科目内訳0013号表

頁0-0029

1 m 当り

施工名称など	数量	単位	単価	金額	備考
金網・支柱(立入防止柵) 基礎ブロック 支柱間隔1.5m	1	m			SPK23040252 00 A=1, C=1, D=1 単第0 -0019 表
フェンス撤去	1	式			V0001 00 単第0 -0020 表
*** 単位当たり ***	1	m			

# 施工単価表

単第0 -0001 表

重力式擁壁

SPK23040070

擁壁平均高さ2m以上5m以下

基礎碎石有り 均しCo無し

機械構成比: 2.10% 労務構成比: 60.87%

材料構成比: 37.03%

市場単価構成比: 0.00%

標準単価:

1

m3 当り

代表機材規格	構成比	単価(積算地区)	代表機材規格(東京地区)	単価(東京地区)	備考
コンクリートポンプ車 トラック架装・ブーム式 圧送能力90~110m3/h	1.51%		コンクリートポンプ車 トラック架装・ブーム式 圧送能力90~110m3/h		MTPC00050 MTPT00050
その他(機械)			その他(機械)		EK009
普通作業員	21.33%		普通作業員		RTPC00002 RTPT00002
型わく工	11.41%		型わく工		RTPC00010 RTPT00010
土木一般世話役	5.68%		土木一般世話役		RTPC00009 RTPT00009
とび工	3.32%		とび工		RTPC00004 RTPT00004
その他(労務)			その他(労務)		ER009
レディーミクストコンクリート 高炉 18-8-40 W/C60%以下	36.70%		生コンクリート 高炉 18-8-25(20) W/C 60%		TTPCD0010 TTPT00003
軽油 小型ローリー(パトロール給油)	0.24%		軽油パトロール給油		TTPC00013 TTPT00013

# 施工単価表

単第0 -0001 表

重力式擁壁

SPK23040070

擁壁平均高さ2m以上5m以下

基礎砕石有り 均しCo無し

機械構成比: 2.10% 労務構成比: 60.87%

材料構成比: 37.03%

市場単価構成比: 0.00%

標準単価: 1

m3 当り

代表機労材規格	構成比	単価(積算地区)	代表機労材規格(東京地区)	単価(東京地区)	備考
その他(材料)			その他(材料)		EZ009
積算単価			積算単価		E9999
A=2 擁壁平均高さ2m以上5m以下 D=2 基礎砕石有り F=1 一般養生 H=1 -			B=2 18-8-40BB E=1 均しCo無し G=1 圧送管延長距離無し		

# 施工単価表

現場打ち集水桝・街渠桝(本体)  
18-8-25(20)BB

SPK23040105

0.82m3を超え0.87m3以下

単第0 -0002 表

1

箇所 当り

機械構成比: 1.18% 労務構成比:

84.47% 材料構成比: 14.35%

市場単価構成比: 0.00%

標準単価:

代表機材規格	構成比	単価(積算地区)	代表機材規格(東京地区)	単価(東京地区)	備考
<賃>バックホウ(クローラ型クレーン付) 山積0.8m3(平積0.6m3) 吊能力2.9t	1.04%		バックホウ [クローラ型クレーン付] 排ガス型(第2次)山積0.8m3吊2.9t		KTPC00006 KTPT00006
<賃>バックホウ(クローラ型) 山積0.8m3(平積0.6m3)	0.08%		バックホウ クローラ型 山積0.8m3(平積0.6m3)		KTPC00018 KTPT00018
その他(機械)			その他(機械)		EK009
型わく工	32.56%		型わく工		RTPC00010 RTPT00010
普通作業員	26.03%		普通作業員		RTPC00002 RTPT00002
土木一般世話役	10.64%		土木一般世話役		RTPC00009 RTPT00009
特殊作業員	3.09%		特殊作業員		RTPC00001 RTPT00001
その他(労務)			その他(労務)		ER009
レディーミクストコンクリート 高炉 18-8-20(25) W/C60%以下	13.46%		生コンクリート 高炉 18-8-25(20) W/C 60%		TTPC00003 TTPT00003

# 施工単価表

現場打ち集水桝・街渠桝(本体)  
18-8-25(20)BB

SPK23040105

単第0 -0002 表

0.82m3を超え0.87m3以下

1

箇所 当り

機械構成比: 1.18% 労務構成比:

84.47% 材料構成比: 14.35%

市場単価構成比: 0.00%

標準単価:

代表機労材規格	構成比	単価(積算地区)	代表機労材規格(東京地区)	単価(東京地区)	備考
軽油 小型ローリー(パトロール給油)	0.59%		軽油パトロール給油		TTPC00013 TTPT00013
その他(材料)			その他(材料)		EZ009
積算単価			積算単価		E9999
A=1 18-8-25(20)BB D=1 バックハウ(クレーン機能付)打設 F=1 -			C=23 0.82m3を超え0.87m3以下 E=1 一般養生・特殊養生(練炭)		

# 施工単価表

SDT00017

単第0 -0003 表

蓋版  
蓋版(各種) 40<重量 170

1 枚 当り

名称・規格など	数量	単位	単価	金額	備考
昼間_蓋版【手間のみ】 コンクリート・鋼製_40を超え170kg/枚以下 時間的制約なし	1.000	枚			TDT000819
グレーチング柵蓋 T-25 ボルト固定 1000×1000	1.000	枚			F0010001000 見積
諸雑費	1	一式			#91
*** 単位当たり ***	1	枚			
A=1 昼間施工 D=10001000 【F】蓋版(枚) F=1 時間的制約なし			B=9 蓋版(各種) E=2 40<重量 170 G=1 -		



# 施工単価表

単第0 -0004 表

鉄筋工  
SD345 D16 ~ D25

SS000099  
一般構造物 [規]10t未満

1 t 当り

名称・規格など	数量	単位	単価	金額	備考
鉄筋工 加工・組立共	1.000	t			TSPC00001
鉄筋コンクリート用棒鋼 SD345D16 ~ D25	1.030	t			TTPCD0072 1*1.03
諸雑費	1	一式			#91
*** 単位当たり ***	1	t			
A=1 - D=1 一般構造物 F=2 [規]10t未満			B=6 SD345_D16 ~ D25 E=1 - H=1 - J=1 -		
I=1 - K=1 -					

# 施工単価表

現場打ち集水桝・街渠桝(本体)  
18-8-25(20)BB

SPK23040105

1.36m3を超え1.44m3以下

単第0 -0005 表

1

箇所 当り

機械構成比: 1.17% 労務構成比:

84.25% 材料構成比: 14.58%

市場単価構成比: 0.00%

標準単価:

代表機材規格	構成比	単価(積算地区)	代表機材規格(東京地区)	単価(東京地区)	備考
<賃>バックホウ(クローラ型クレーン付) 山積0.8m3(平積0.6m3) 吊能力2.9t	1.04%		バックホウ [クローラ型クレーン付] 排ガス型(第2次)山積0.8m3吊2.9t		KTPC00006 KTPT00006
<賃>バックホウ(クローラ型) 山積0.8m3(平積0.6m3)	0.07%		バックホウ クローラ型 山積0.8m3(平積0.6m3)		KTPC00018 KTPT00018
その他(機械)			その他(機械)		EK009
型わく工	34.60%		型わく工		RTPC00010 RTPT00010
普通作業員	21.50%		普通作業員		RTPC00002 RTPT00002
土木一般世話役	8.80%		土木一般世話役		RTPC00009 RTPT00009
特殊作業員	3.08%		特殊作業員		RTPC00001 RTPT00001
その他(労務)			その他(労務)		ER009
レディーミクストコンクリート 高炉 18-8-20(25) W/C60%以下	13.65%		生コンクリート 高炉 18-8-25(20) W/C 60%		TTPC00003 TTPT00003

# 施工単価表

単第0 -0005 表

現場打ち集水桝・街渠桝(本体)  
18-8-25(20)BB

SPK23040105

1.36m3を超え1.44m3以下

機械構成比: 1.17% 労務構成比:

84.25%

材料構成比: 14.58%

市場単価構成比: 0.00%

標準単価:

1

箇所 当り

代表機労材規格	構成比	単価(積算地区)	代表機労材規格(東京地区)	単価(東京地区)	備考
軽油 小型ローリー(パトロール給油)	0.58%		軽油パトロール給油		TTPC00013 TTPT00013
その他(材料)			その他(材料)		EZ009
積算単価			積算単価		E9999
A=1 18-8-25(20)BB D=1 バックハウ(クレーン機能付)打設 F=1 -			C=32 1.36m3を超え1.44m3以下 E=1 一般養生・特殊養生(練炭)		

# 施工単価表

現場打ち集水桝・街渠桝(本体)  
18-8-25(20)BB

SPK23040105

単第0 -0006 表

1.03m3を超え1.09m3以下

1

箇所 当り

機械構成比: 1.13% 労務構成比:

84.78%

材料構成比:

14.09%

市場単価構成比:

0.00%

標準単価:

代表機材規格	構成比	単価(積算地区)	代表機材規格(東京地区)	単価(東京地区)	備考
<賃>バックホウ(クローラ型クレーン付) 山積0.8m3(平積0.6m3) 吊能力2.9t	1.00%		バックホウ [クローラ型クレーン付] 排ガス型(第2次)山積0.8m3吊2.9t		KTPC00006 KTPT00006
<賃>バックホウ(クローラ型) 山積0.8m3(平積0.6m3)	0.07%		バックホウ クローラ型 山積0.8m3(平積0.6m3)		KTPC00018 KTPT00018
その他(機械)			その他(機械)		EK009
型わく工	34.99%		型わく工		RTPC00010 RTPT00010
普通作業員	21.63%		普通作業員		RTPC00002 RTPT00002
土木一般世話役	8.82%		土木一般世話役		RTPC00009 RTPT00009
特殊作業員	2.98%		特殊作業員		RTPC00001 RTPT00001
その他(労務)			その他(労務)		ER009
レディーミクストコンクリート 高炉 18-8-20(25) W/C60%以下	13.17%		生コンクリート 高炉 18-8-25(20) W/C 60%		TTPC00003 TTPT00003

# 施工単価表

現場打ち集水桝・街渠桝(本体)  
18-8-25(20)BB

SPK23040105

単第0 -0006 表

1.03m3を超え1.09m3以下

1

箇所 当り

機械構成比: 1.13% 労務構成比:

84.78% 材料構成比: 14.09%

市場単価構成比: 0.00%

標準単価:

代表機労材規格	構成比	単価(積算地区)	代表機労材規格(東京地区)	単価(東京地区)	備考
軽油 小型ローリー(パトロール給油)	0.57%		軽油パトロール給油		TTPC00013 TTPT00013
その他(材料)			その他(材料)		EZ009
積算単価			積算単価		E9999
A=1 18-8-25(20)BB D=1 バックハウ(クレーン機能付)打設 F=1 -			C=27 1.03m3を超え1.09m3以下 E=1 一般養生・特殊養生(練炭)		

# 施工単価表

単第0 -0007 表

SDT00017

蓋版  
蓋版(各種) 40<重量 170

1 枚 当り

名称・規格など	数量	単位	単価	金額	備考
昼間_蓋版【手間のみ】 コンクリート・鋼製_40を超え170kg/枚以下 時間的制約なし	1.000	枚			TDT000819
グレーチング柵蓋 T-25 ボルト固定 800×800	1.000	枚			F0000800800 見積
諸雑費	1	一式			#91
*** 単位当たり ***	1	枚			
A=1 昼間施工 D=800800 【F】蓋版(枚) F=1 時間的制約なし			B=9 蓋版(各種) E=2 40<重量 170 G=1 -		

# 施工単価表

現場打ち集水桝・街渠桝(本体)  
18-8-25(20)BB

SPK23040105

単第0 -0008 表

0.97m3を超え1.03m3以下

1

箇所 当り

機械構成比: 1.20% 労務構成比:

84.00% 材料構成比: 14.80%

市場単価構成比: 0.00%

標準単価:

代表機材規格	構成比	単価(積算地区)	代表機材規格(東京地区)	単価(東京地区)	備考
<賃>バックホウ(クローラ型クレーン付) 山積0.8m3(平積0.6m3) 吊能力2.9t	1.06%		バックホウ [クローラ型クレーン付] 排ガス型(第2次)山積0.8m3吊2.9t		KTPC00006 KTPT00006
<賃>バックホウ(クローラ型) 山積0.8m3(平積0.6m3)	0.08%		バックホウ クローラ型 山積0.8m3(平積0.6m3)		KTPC00018 KTPT00018
その他(機械)			その他(機械)		EK009
型わく工	32.24%		型わく工		RTPC00010 RTPT00010
普通作業員	25.88%		普通作業員		RTPC00002 RTPT00002
土木一般世話役	10.61%		土木一般世話役		RTPC00009 RTPT00009
特殊作業員	3.16%		特殊作業員		RTPC00001 RTPT00001
その他(労務)			その他(労務)		ER009
レディーミクストコンクリート 高炉 18-8-20(25) W/C60%以下	13.82%		生コンクリート 高炉 18-8-25(20) W/C 60%		TTPC00003 TTPT00003

# 施工単価表

単第0 -0008 表

現場打ち集水桝・街渠桝(本体)  
18-8-25(20)BB

SPK23040105

0.97m3を超え1.03m3以下

機械構成比: 1.20% 労務構成比:

84.00%

材料構成比: 14.80%

市場単価構成比: 0.00%

標準単価:

1

箇所 当り

代表機労材規格	構成比	単価(積算地区)	代表機労材規格(東京地区)	単価(東京地区)	備考
軽油 小型ローリー(パトロール給油)	0.60%		軽油パトロール給油		TTPC00013 TTPT00013
その他(材料)			その他(材料)		EZ009
積算単価			積算単価		E9999
A=1 18-8-25(20)BB D=1 バックハウ(クレーン機能付)打設 F=1 -			C=26 0.97m3を超え1.03m3以下 E=1 一般養生・特殊養生(練炭)		



# 施工単価表

現場打ち集水桝・街渠桝(本体)  
18-8-25(20)BB

SPK23040105

単第0 -0009 表

0.65m3を超え0.69m3以下

1

箇所 当り

機械構成比: 1.13% 労務構成比:

85.11% 材料構成比: 13.76%

市場単価構成比: 0.00%

標準単価:

代表機材規格	構成比	単価(積算地区)	代表機材規格(東京地区)	単価(東京地区)	備考
<賃>バックホウ(クローラ型クレーン付) 山積0.8m3(平積0.6m3) 吊能力2.9t	0.99%		バックホウ [クローラ型クレーン付] 排ガス型(第2次)山積0.8m3吊2.9t		KTPC00006 KTPT00006
<賃>バックホウ(クローラ型) 山積0.8m3(平積0.6m3)	0.08%		バックホウ クローラ型 山積0.8m3(平積0.6m3)		KTPC00018 KTPT00018
その他(機械)			その他(機械)		EK009
型わく工	33.03%		型わく工		RTPC00010 RTPT00010
普通作業員	26.24%		普通作業員		RTPC00002 RTPT00002
土木一般世話役	10.67%		土木一般世話役		RTPC00009 RTPT00009
特殊作業員	2.98%		特殊作業員		RTPC00001 RTPT00001
その他(労務)			その他(労務)		ER009
レディーミクストコンクリート 高炉 18-8-20(25) W/C60%以下	12.89%		生コンクリート 高炉 18-8-25(20) W/C 60%		TTPC00003 TTPT00003

# 施工単価表

現場打ち集水桝・街渠桝(本体)  
18-8-25(20)BB

SPK23040105

0.65m3を超え0.69m3以下

単第0 -0009 表

1

箇所 当り

機械構成比: 1.13% 労務構成比: 85.11%

材料構成比: 13.76%

市場単価構成比: 0.00%

標準単価:

代表機労材規格	構成比	単価(積算地区)	代表機労材規格(東京地区)	単価(東京地区)	備考
軽油 小型ローリー(パトロール給油)	0.57%		軽油パトロール給油		TTPC00013 TTPT00013
その他(材料)			その他(材料)		EZ009
積算単価			積算単価		E9999
A=1 18-8-25(20)BB D=1 バックハウ(クレーン機能付)打設 F=1 -			C=19 0.65m3を超え0.69m3以下 E=1 一般養生・特殊養生(練炭)		

# 施工単価表

現場打ち集水桝・街渠桝(本体)  
18-8-25(20)BB

SPK23040105

単第0 -0010 表

0.58m3を超え0.61m3以下

1

箇所 当り

機械構成比: 1.10% 労務構成比:

85.46% 材料構成比: 13.44%

市場単価構成比: 0.00%

標準単価:

代表機材規格	構成比	単価(積算地区)	代表機材規格(東京地区)	単価(東京地区)	備考
<賃>バックホウ(クローラ型クレーン付) 山積0.8m3(平積0.6m3) 吊能力2.9t	0.97%		バックホウ [クローラ型クレーン付] 排ガス型(第2次)山積0.8m3吊2.9t		KTPC00006 KTPT00006
<賃>バックホウ(クローラ型) 山積0.8m3(平積0.6m3)	0.08%		バックホウ クローラ型 山積0.8m3(平積0.6m3)		KTPC00018 KTPT00018
その他(機械)			その他(機械)		EK009
型わく工	33.30%		型わく工		RTPC00010 RTPT00010
普通作業員	26.35%		普通作業員		RTPC00002 RTPT00002
土木一般世話役	10.69%		土木一般世話役		RTPC00009 RTPT00009
特殊作業員	2.91%		特殊作業員		RTPC00001 RTPT00001
その他(労務)			その他(労務)		ER009
レディーミクストコンクリート 高炉 18-8-20(25) W/C60%以下	12.57%		生コンクリート 高炉 18-8-25(20) W/C 60%		TTPC00003 TTPT00003

# 施工単価表

現場打ち集水桝・街渠桝(本体)  
18-8-25(20)BB

SPK23040105

単第0 -0010 表

0.58m3を超え0.61m3以下

1

箇所 当り

機械構成比: 1.10% 労務構成比:

85.46% 材料構成比: 13.44%

市場単価構成比: 0.00%

標準単価:

代表機労材規格	構成比	単価(積算地区)	代表機労材規格(東京地区)	単価(東京地区)	備考
軽油 小型ローリー(パトロール給油)	0.56%		軽油パトロール給油		TTPC00013 TTPT00013
その他(材料)			その他(材料)		EZ009
積算単価			積算単価		E9999
A=1 18-8-25(20)BB D=1 バックハウ(クレーン機能付)打設 F=1 -			C=17 0.58m3を超え0.61m3以下 E=1 一般養生・特殊養生(練炭)		

# 施工単価表

単第0 -0011 表

コンクリート

SPK23040154

小型構造物 18-8-40BB

人力打設

1

m3 当り

機械構成比: 0.00%

労務構成比:

44.86%

材料構成比:

55.14%

市場単価構成比:

0.00%

標準単価:

代表機労材規格	構成比	単価(積算地区)	代表機労材規格(東京地区)	単価(東京地区)	備考
普通作業員	24.24%		普通作業員		RTPC00002 RTPT00002
土木一般世話役	9.75%		土木一般世話役		RTPC00009 RTPT00009
特殊作業員	8.67%		特殊作業員		RTPC00001 RTPT00001
その他(労務)			その他(労務)		ER009
レディーミクストコンクリート 高炉 18-8-40 W/C60%以下	55.14%		生コンクリート 高炉 24-12-25(20) W/C 55%		TTPCD0010 TTPT00343
積算単価			積算単価		E9999
A=2 小型構造物 C=2 18-8-40BB H=2 現場内小運搬無し K=1 -(全ての費用)			B=3 人力打設 F=2 一般養生 J=1 -		

# 施工単価表

SPK23040156

単第0 -0012 表

型枠

一般型枠

小型構造物

1

m2 当り

機械構成比: 0.00%

労務構成比: 100.00%

材料構成比: 0.00%

市場単価構成比: 0.00%

標準単価:

代表機材規格	構成比	単価(積算地区)	代表機材規格(東京地区)	単価(東京地区)	備考
型わく工	44.66%		型わく工		RTPC00010 RTPT00010
普通作業員	30.77%		普通作業員		RTPC00002 RTPT00002
土木一般世話役	11.53%		土木一般世話役		RTPC00009 RTPT00009
その他(労務)			その他(労務)		ER009
積算単価			積算単価		EP001
A=1 一般型枠 C=1 -(全ての費用)			B=2 小型構造物		

# 施工単価表

基礎碎石

SPK23040034

単第0 -0013 表

碎石の厚さ12.5cmを超え17.5cm以下

RC-40

1

m2 当り

機械構成比: 5.53% 労務構成比: 71.60%

材料構成比: 22.87%

市場単価構成比: 0.00%

標準単価:

代表機労材規格	構成比	単価(積算地区)	代表機労材規格(東京地区)	単価(東京地区)	備考
<賃>バックホウ(クローラ型) 山積0.8m3(平積0.6m3)	5.50%		バックホウ クローラ型 山積0.8m3(平積0.6m3)		KTPC00018 KTPT00018
その他(機械)			その他(機械)		EK009
普通作業員	34.31%		普通作業員		RTPC00002 RTPT00002
特殊作業員	14.98%		特殊作業員		RTPC00001 RTPT00001
特殊運転手	13.40%		運転手(特殊)		RTPC00006 RTPT00006
土木一般世話役	8.42%		土木一般世話役		RTPC00009 RTPT00009
その他(労務)			その他(労務)		ER009
再生クラッシャーラン RC - 40	17.73%		再生クラッシャーラン RC-40		TTPC00008 TTPT00008
軽油 小型ローリー(パトロール給油)	5.11%		軽油パトロール給油		TTPC00013 TTPT00013

# 施工単価表

基礎碎石

SPK23040034

単第0 -0013 表

碎石の厚さ12.5cmを超え17.5cm以下

RC-40

1

m2 当り

機械構成比: 5.53% 労務構成比: 71.60%

材料構成比: 22.87%

市場単価構成比: 0.00%

標準単価:

代表機労材規格	構成比	単価(積算地区)	代表機労材規格(東京地区)	単価(東京地区)	備考
その他(材料)			その他(材料)		EZ009
積算単価			積算単価		EP001
A=3 D=1 碎石の厚さ12.5cmを超え17.5cm以下 -(全ての費用)			B=1 RC-40		



# 施工単価表

単第0 -0014 表

コンクリート

SPK23040154

無筋・鉄筋構造物 24-12-25(20)BB

人力打設

1

m3 当り

機械構成比: 0.00% 労務構成比: 31.93%

材料構成比: 68.07%

市場単価構成比: 0.00%

標準単価:

代表機労材規格	構成比	単価(積算地区)	代表機労材規格(東京地区)	単価(東京地区)	備考
普通作業員	14.27%		普通作業員		RTPC00002 RTPT00002
特殊作業員	8.38%		特殊作業員		RTPC00001 RTPT00001
土木一般世話役	7.11%		土木一般世話役		RTPC00009 RTPT00009
その他(労務)			その他(労務)		ER009
レディーミクストコンクリート 高炉 24-12-25(20) W/C55%以下	68.07%		生コンクリート 高炉 24-12-25(20) W/C 55%		TTPC00343 TTPT00343
積算単価			積算単価		E9999
A=1 無筋・鉄筋構造物 C=1 24-12-25(20)BB H=2 現場内小運搬無し K=1 -(全ての費用)			B=3 人力打設 F=2 一般養生 J=1 -		

# 施工単価表

コンクリート

SPK23040154

単第0 -0015 表

無筋・鉄筋構造物 18-8-40BB

人力打設

インバートコンクリート

1

m3 当り

機械構成比: 0.00% 労務構成比: 31.93%

材料構成比: 68.07%

市場単価構成比: 0.00%

標準単価:

代表機労材規格	構成比	単価(積算地区)	代表機労材規格(東京地区)	単価(東京地区)	備考
普通作業員	14.27%		普通作業員		RTPC00002 RTPT00002
特殊作業員	8.38%		特殊作業員		RTPC00001 RTPT00001
土木一般世話役	7.11%		土木一般世話役		RTPC00009 RTPT00009
その他(労務)			その他(労務)		ER009
レディーミクストコンクリート 高炉 18-8-40 W/C60%以下	68.07%		生コンクリート 高炉 24-12-25(20) W/C 55%		TTPCD0010 TTPT00343
積算単価			積算単価		E9999
A=1 無筋・鉄筋構造物 C=2 18-8-40BB H=2 現場内小運搬無し K=1 -(全ての費用)			B=3 人力打設 F=2 一般養生 J=1 -		

# 施工単価表

単第0 -0016 表

型枠

SPK23040156

一般型枠

鉄筋・無筋構造物

1

m2 当り

機械構成比: 0.00%

労務構成比: 100.00%

材料構成比: 0.00%

市場単価構成比: 0.00%

標準単価:

代表機材規格	構成比	単価(積算地区)	代表機材規格(東京地区)	単価(東京地区)	備考
型わく工	46.99%		型わく工		RTPC00010 RTPT00010
普通作業員	25.08%		普通作業員		RTPC00002 RTPT00002
土木一般世話役	9.24%		土木一般世話役		RTPC00009 RTPT00009
その他(労務)			その他(労務)		ER009
積算単価			積算単価		EP001
A=1 一般型枠 C=1 -(全ての費用)			B=1 鉄筋・無筋構造物		

# 施工単価表

鉄筋工  
SD345 D13

SS000099

単第0 -0017 表

一般構造物 [規]10t未満

1 t 当り

名称・規格など	数量	単位	単価	金額	備考
鉄筋工 加工・組立共	1.000	t			TSPC00001
異形棒鋼 SD345 D13	1.030	t			TTPC00001 1*1.03
諸雑費	1	一式			#91
*** 単位当たり ***	1	t			
A=1 - D=1 一般構造物 F=2 [規]10t未満			B=5 SD345_D13 E=1 - H=1 - J=1 -		
I=1 - K=1 -					

# 施工単価表

単第0 -0018 表

基礎碎石

SPK23040034

碎石の厚さ7.5cmを超え12.5cm以下

RC-40

機械構成比: 5.88%

労務構成比: 76.10%

材料構成比: 18.02%

市場単価構成比: 0.00%

標準単価:

1

m2 当り

代表機労材規格	構成比	単価(積算地区)	代表機労材規格(東京地区)	単価(東京地区)	備考
<賃>バックホウ(クローラ型) 山積0.8m3(平積0.6m3)	5.84%		バックホウ クローラ型 山積0.8m3(平積0.6m3)		KTPC00018 KTPT00018
その他(機械)			その他(機械)		EK009
普通作業員	36.47%		普通作業員		RTPC00002 RTPT00002
特殊作業員	15.92%		特殊作業員		RTPC00001 RTPT00001
特殊運転手	14.24%		運転手(特殊)		RTPC00006 RTPT00006
土木一般世話役	8.95%		土木一般世話役		RTPC00009 RTPT00009
その他(労務)			その他(労務)		ER009
再生クラッシャーラン RC - 40	12.56%		再生クラッシャーラン RC-40		TTPC00008 TTPT00008
軽油 小型ローリー(パトロール給油)	5.43%		軽油パトロール給油		TTPC00013 TTPT00013

# 施工単価表

基礎碎石

SPK23040034

単第0 -0018 表

碎石の厚さ7.5cmを超え12.5cm以下

RC-40

1

m2 当り

機械構成比: 5.88%

労務構成比: 76.10%

材料構成比: 18.02%

市場単価構成比: 0.00%

標準単価:

代表機労材規格	構成比	単価(積算地区)	代表機労材規格(東京地区)	単価(東京地区)	備考
その他(材料)			その他(材料)		EZ009
積算単価			積算単価		EP001
A=2 D=1 碎石の厚さ7.5cmを超え12.5cm以下 -(全ての費用)			B=1 RC-40		

# 施工単価表

金網・支柱(立入防止柵)

SPK23040252

単第0 -0019 表

基礎ブロック

支柱間隔1.5m

1

m 当り

機械構成比: 0.00%

労務構成比: 100.00%

材料構成比: 0.00%

市場単価構成比: 0.00%

標準単価:

代表機材規格	構成比	単価(積算地区)	代表機材規格(東京地区)	単価(東京地区)	備考
普通作業員	89.88%		普通作業員		RTPC00002 RTPT00002
土木一般世話役	9.14%		土木一般世話役		RTPC00009 RTPT00009
その他(労務)			その他(労務)		ER009
積算単価			積算単価		EP001
A=1 D=1 基礎ブロック -(全ての費用)			C=1 支柱間隔1.5m		





# 施工単価表

土砂等運搬

SPK23040002

単第0 -0021 表

小規模 土砂(岩塊・玉石混り土含む)

DID区間無し 距離7.5km以下(6.0km超)

1

m3 当り

機械構成比: 25.13% 労務構成比:

61.92% 材料構成比: 12.95%

市場単価構成比: 0.00%

標準単価:

代表機労材規格	構成比	単価(積算地区)	代表機労材規格(東京地区)	単価(東京地区)	備考
ダンプトラック[オンロード・ディーゼル] 4t積級 (タイヤ損耗費及び補修費(良好)を含む)	25.13%		ダンプトラック[オンロード・ディーゼル] 4t積級 (タイヤ損耗費及び補修費(良好)を含む)		MTPC00017T1 MTPT00017T1
一般運転手	61.92%		運転手(一般)		RTPC00007 RTPT00007
軽油 小型ローリー(パトロール給油)	12.95%		軽油パトロール給油		TTPC00013 TTPT00013
積算単価			積算単価		EP001
A=2 小規模 C=1 土砂(岩塊・玉石混り土含む) F=33 距離7.5km以下(6.0km超)			B=5 バックホウ山積0.28m3(平積0.2m3) D=1 DID区間無し		

基面整正

SPK23040017

# 施工単価表

単第0 -0022 表

頁0-0060

機械構成比: 0.00% 労務構成比: 100.00% 材料構成比: 0.00% 市場単価構成比: 0.00% 標準単価: 1

m2 当り

代表機労材規格	構成比	単価(積算地区)	代表機労材規格(東京地区)	単価(東京地区)	備考
普通作業員	100.00%		普通作業員		RTPC00002 RTPT00002
積算単価			積算単価		EP001

# 施工単価表

単第0 -0023 表

床掘り

土砂 標準

機械構成比: 24.08% 労務構成比: 50.56%

無し 障害無し

SPK23040015

材料構成比: 25.36%

市場単価構成比: 0.00%

標準単価: 1

m3 当り

代表機労材規格	構成比	単価(積算地区)	代表機労材規格(東京地区)	単価(東京地区)	備考
<賃>バックホウ(クローラ型) 山積0.8m3(平積0.6m3)	24.08%		バックホウ クローラ型 山積0.8m3(平積0.6m3)		KTPC00018 KTPT00018
特殊運転手	50.56%		運転手(特殊)		RTPC00006 RTPT00006
軽油 小型ローリー(パトロール給油)	25.36%		軽油パトロール給油		TTPC00013 TTPT00013
積算単価			積算単価		EP001
A=1 土砂 C=1 無し E=1 -(全ての費用)			B=1 標準 D=1 障害無し		

埋戻し

SPK23040020

# 施工単価表

単第0 -0024 表

頁0-0062

最大埋戻幅1m未満

1

m3 当り

機械構成比: 6.01%

労務構成比:

90.52%

材料構成比: 3.47%

市場単価構成比: 0.00%

標準単価:

代表機材規格	構成比	単価(積算地区)	代表機材規格(東京地区)	単価(東京地区)	備考
バックホウ(クローラ型) 標準型・排1 山積0.45/平積0.35m3	5.33%		バックホウ(クローラ型) 標準型・排1 山積0.45/平積0.35m3		MTPC00010 MTPT00010
<賃>タンパ(ランマ) 質量60~80kg	0.68%		タンパ及びランマ 質量60~80kg		KTPC00020 KTPT00020
普通作業員	54.90%		普通作業員		RTPC00002 RTPT00002
特殊作業員	27.09%		特殊作業員		RTPC00001 RTPT00001
特殊運転手	8.53%		運転手(特殊)		RTPC00006 RTPT00006
軽油 小型ローリー(パトロール給油)	2.50%		軽油パトロール給油		TTPC00013 TTPT00013
ガソリン レギュラー スタンド	0.97%		ガソリンレギュラースタンド		TTPC00014 TTPT00014
積算単価			積算単価		EP001
A=4 最大埋戻幅1m未満			D=1 -(全ての費用)		

埋戻し

SPK23040020

# 施工単価表

単第0 -0025 表

頁0-0063

最大埋戻幅4m以上

1

m3 当り

機械構成比: 15.40%

労務構成比:

77.72%

材料構成比: 6.88%

市場単価構成比: 0.00%

標準単価:

代表機材規格	構成比	単価(積算地区)	代表機材規格(東京地区)	単価(東京地区)	備考
バックホウ(クローラ型) 標準型・排2 山積0.8/平積0.6m3	13.23%		バックホウ(クローラ型) 標準型・排2 山積0.8/平積0.6m3		MTPC00014 MTPT00014
<賃>振動ローラ(ハンドガイド式) 質量0.8~1.1t	2.10%		振動ローラ(舗装用) [ハンドガイド式] 質量0.8~1.1t		KTPC00008 KTPT00008
<賃>タンパ(ランマ) 質量60~80kg	0.07%		タンパ及びランマ 質量60~80kg		KTPC00020 KTPT00020
普通作業員	39.03%		普通作業員		RTPC00002 RTPT00002
特殊作業員	27.17%		特殊作業員		RTPC00001 RTPT00001
特殊運転手	11.52%		運転手(特殊)		RTPC00006 RTPT00006
軽油 小型ローリー(パトロール給油)	6.77%		軽油パトロール給油		TTPC00013 TTPT00013
ガソリン レギュラー スタンド	0.11%		ガソリンレギュラースタンド		TTPC00014 TTPT00014
積算単価			積算単価		EP001



# 施工単価表

自由勾配側溝  
600×600×2000

SDT00015

単第0 -0026 表

1 m 当り

名称・規格など	数 量	単 位	単 価	金 額	備 考
昼間_自由勾配側溝【手間のみ】 L=2000_1000kg/個以下 時間的制約なし	1.000	m			TDT000781
自由勾配側溝_ふた2枚掛製品_側溝本体 600*600*2000 参考重量790kg 鳥取県認定グリーン商品	0.500	個			T2160081
再生クラッシャーラン RC - 40	0.124	m3			TTPC00008
レディーミクストコンクリート 高炉 18-8-40 W/C60%以下	0.099	m3			TTPCD0010
諸雑費	1	一式			#91
*** 単位当たり ***	1	m			
A=1 昼間施工 E=1 時間的制約なし G=2 RC-40			B=19 F=1 I=1.03	600×600×2000 - 基礎砕石の設計数量(m3/10m)	
J=1 18-8-40BB M=1 -			L=0.93	基礎及び底部Coの設計数量(m3/10m)	

# 施工単価表

自由勾配側溝  
600×700×2000

SDT00015

単第0 -0027 表

1 m 当り

名称・規格など	数量	単位	単価	金額	備考
昼間_自由勾配側溝【手間のみ】 L=2000_1000kg/個以下 時間的制約なし	1.000	m			TDT000781
自由勾配側溝_ふた2枚掛製品_側溝本体 600*700*2000 参考重量910kg 鳥取県認定グリーン商品	0.500	個			T2160083
再生クラッシャーラン RC - 40	0.124	m3			TTPC00008
レディーミクストコンクリート 高炉 18-8-40 W/C60%以下	0.099	m3			TTPCD0010
諸雑費	1	一式			#91
*** 単位当たり ***	1	m			
A=1 昼間施工 E=1 時間的制約なし G=2 RC-40			B=20 F=1 I=1.03	600×700×2000 - 基礎砕石の設計数量(m3/10m)	
J=1 18-8-40BB M=1 -			L=0.93	基礎及び底部Coの設計数量(m3/10m)	



# 施工単価表

自由勾配側溝  
600×800×2000

SDT00015

単第0 -0028 表

1 m 当り

名称・規格など	数量	単位	単価	金額	備考
昼間_自由勾配側溝【手間のみ】 L=2000_1000kg/個以下 時間的制約なし	1.000	m			TDT000781
自由勾配側溝_ふた2枚掛製品_側溝本体 600*800*2000 参考重量980kg 鳥取県認定グリーン商品	0.500	個			T2160085
再生クラッシャーラン RC - 40	0.124	m3			TTPC00008
レディーミクストコンクリート 高炉 18-8-40 W/C60%以下	0.099	m3			TTPCD0010
諸雑費	1	一式			#91
*** 単位当たり ***	1	m			
A=1 昼間施工 E=1 時間的制約なし G=2 RC-40			B=21 600×800×2000 F=1 - I=1.03 基礎砕石の設計数量(m3/10m)		
J=1 18-8-40BB M=1 -			L=0.93 基礎及び底部Coの設計数量(m3/10m)		

# 施工単価表

自由勾配側溝  
600×900×2000

SDT00015

単第0 -0029 表

1 m 当り

名称・規格など	数量	単位	単価	金額	備考
昼間_自由勾配側溝【手間のみ】 L=2000_1000を超え2000/個以下 時間的制約なし	1.000	m			TDT000783
自由勾配側溝_ふた2枚掛製品_側溝本体 600*900*2000 参考重量1055kg 鳥取県認定グリーン商品	0.500	個			T2160087
再生クラッシャーラン RC - 40	0.124	m3			TTPC00008
レディーミクストコンクリート 高炉 18-8-40 W/C60%以下	0.099	m3			TTPCD0010
諸雑費	1	一式			#91
*** 単位当たり ***	1	m			
A=1 昼間施工 E=1 時間的制約なし G=2 RC-40			B=22 600×900×2000 F=1 - I=1.03 基礎砕石の設計数量(m3/10m)		
J=1 18-8-40BB M=1 -			L=0.93 基礎及び底部Coの設計数量(m3/10m)		

# 施工単価表

自由勾配側溝  
600×1000×2000

SDT00015

単第0 -0030 表

1 m 当り

名称・規格など	数量	単位	単価	金額	備考
昼間_自由勾配側溝【手間のみ】 L=2000_1000を超え2000/個以下 時間的制約なし	1.000	m			TDT000783
自由勾配側溝_ふた2枚掛製品_側溝本体 600*1000*2000 参考重量1245kg 鳥取県認定グリーン商品	0.500	個			T2160089
再生クラッシャーラン RC - 40	0.124	m3			TTPC00008
レディーミクストコンクリート 高炉 18-8-40 W/C60%以下	0.099	m3			TTPCD0010
諸雑費	1	一式			#91
*** 単位当たり ***	1	m			
A=1 昼間施工 E=1 時間的制約なし G=2 RC-40			B=23 F=1 I=1.03	600×1000×2000 - 基礎砕石の設計数量(m3/10m)	
J=1 18-8-40BB M=1 -			L=0.93	基礎及び底部Coの設計数量(m3/10m)	

# 施工単価表

自由勾配側溝  
600×1100×2000

SDT00015

単第0 -0031 表

1 m 当り

名称・規格など	数量	単位	単価	金額	備考
昼間_自由勾配側溝【手間のみ】 L=2000_1000を超え2000/個以下 時間的制約なし	1.000	m			TDT000783
自由勾配側溝_ふた2枚掛製品_側溝本体 600*1100*2000 参考重量1330kg 鳥取県認定グリーン商品	0.500	個			T2160091
再生クラッシャーラン RC - 40	0.124	m3			TTPC00008
レディーミクストコンクリート 高炉 18-8-40 W/C60%以下	0.099	m3			TTPCD0010
諸雑費	1	一式			#91
*** 単位当たり ***	1	m			
A=1 昼間施工 E=1 時間的制約なし G=2 RC-40			B=24 F=1 I=1.03	600×1100×2000 - 基礎砕石の設計数量(m3/10m)	
J=1 18-8-40BB M=1 -			L=0.93	基礎及び底部Coの設計数量(m3/10m)	

# 施工単価表

単第0 -0032 表

自由勾配側溝  
300×400×2000

SDT00015

横断

1 m 当り

名称・規格など	数量	単位	単価	金額	備考
昼間_自由勾配側溝【手間のみ】 L=2000_1000kg/個以下 時間的制約なし	1.000	m			TDT000781
横断用自由勾配側溝 300×400	0.500	個			F0000300400
再生クラッシャーラン RC - 40	0.086	m3			TTPC00008
レディーミクストコンクリート 高炉 18-8-40 W/C60%以下	0.066	m3			TTPCD0010
諸雑費	1	一式			#91
*** 単位当たり ***	1	m			
A=1 昼間施工 C=300400 【F】自由勾配側溝(2m/本) E=1 時間的制約なし			B=50 自由勾配側溝(各種) D=1 1000 重量 F=1 -		
G=2 RC-40 J=1 18-8-40BB M=1 -			I=0.72 基礎碎石の設計数量(m3/10m) L=0.62 基礎及び底部Coの設計数量(m3/10m)		

# 施工単価表

自由勾配側溝  
300×500×2000

SDT00015

単第0 -0033 表

1 m 当り

横断

名称・規格など	数量	単位	単価	金額	備考
昼間_自由勾配側溝【手間のみ】 L=2000_1000kg/個以下 時間的制約なし	1.000	m			TDT000781
横断用自由勾配側溝 300×500	0.500	個			F0000300500
再生クラッシャーラン RC - 40	0.086	m3			TTPC00008
レディーミクストコンクリート 高炉 18-8-40 W/C60%以下	0.066	m3			TTPCD0010
諸雑費	1	一式			#91
*** 単位当たり ***	1	m			
A=1 昼間施工 C=300500 【F】自由勾配側溝(2m/本) E=1 時間的制約なし			B=50 自由勾配側溝(各種) D=1 1000 重量 F=1 -		
G=2 RC-40 J=1 18-8-40BB M=1 -			I=0.72 基礎碎石の設計数量(m3/10m) L=0.62 基礎及び底部Coの設計数量(m3/10m)		

# 施工単価表

自由勾配側溝  
600×1100×2000

SDT00015

単第0 -0034 表

1 m 当り

横断

名称・規格など	数量	単位	単価	金額	備考
昼間_自由勾配側溝【手間のみ】 L=2000_1000を超え2000/個以下 時間的制約なし	1.000	m			TDT000783
横断用自由勾配側溝 600×1100	0.500	個			F0006001100
再生クラッシャーラン RC - 40	0.191	m3			TTPC00008
レディーミクストコンクリート 高炉 18-8-40 W/C60%以下	0.153	m3			TTPCD0010
諸雑費	1	一式			#91
*** 単位当たり ***	1	m			
A=1 昼間施工 C=6001100 【F】自由勾配側溝(2m/本) E=1 時間的制約なし			B=50 D=2 F=1	自由勾配側溝(各種) 1000<重量 2000 -	
G=2 RC-40 J=1 18-8-40BB M=1 -			I=1.59 L=1.44	基礎碎石の設計数量(m3/10m) 基礎及び底部Coの設計数量(m3/10m)	

# 施工単価表

単第0 -0035 表

蓋版

SDT00017

自由勾配側溝ふた

600[700×140×500]

1 枚 当り

名称・規格など	数量	単位	単価	金額	備考
昼間_蓋版【手間のみ】 コンクリート・鋼製_40を超え170kg/枚以下 時間的制約なし	1.000	枚			TDT000819
自由勾配側溝_ふた2枚掛製品 車道用ふた600用(700×140×500) 参考質量109kg	1.000	枚			T2190091
諸雑費	1	一式			#91
*** 単位当たり ***	1	枚			
A=1 昼間施工 C=26 600[700×140×500] G=1 -			B=5 F=1	自由勾配側溝ふた 時間的制約なし	



# 施工単価表

SDT00017

単第0 -0036 表

蓋版  
蓋版(各種) 40<重量 170

グレーチング蓋(縦断用) 600×500 1 枚 当り

名称・規格など	数量	単位	単価	金額	備考
昼間_蓋版【手間のみ】 コンクリート・鋼製_40を超え170kg/枚以下 時間的制約なし	1.000	枚			TDT000819
自由勾配側溝用グレーチング T-25 B600×L500 2枚用	1.000	枚			F0000600500
諸雑費	1	一式			#91
*** 単位当たり ***	1	枚			
A=1 昼間施工 D=600500 【F】蓋版(枚) F=1 時間的制約なし			B=9 蓋版(各種) E=2 40<重量 170 G=1 -		

# 施工単価表

SDT00017

単第0 -0037 表

蓋版  
蓋版(各種) 40<重量 170

グレーチング蓋(横断用) 300×1000 1 枚 当り

名称・規格など	数量	単位	単価	金額	備考
昼間_蓋版【手間のみ】 コンクリート・鋼製_40を超え170kg/枚以下 時間的制約なし	1.000	枚			TDT000819
自由勾配側溝用グレーチング T-25横断B300 L1000 1枚用	1.000	枚			F0003001000
諸雑費	1	一式			#91
*** 単位当たり ***	1	枚			
A=1 昼間施工 D=3001000 【F】蓋版(枚) F=1 時間的制約なし			B=9 蓋版(各種) E=2 40<重量 170 G=1 -		

# 施工単価表

SDT00017

単第0 -0038 表

蓋版  
蓋版(各種) 40<重量 170

グレーチング蓋(横断用) 300×500 1 枚 当り

名称・規格など	数量	単位	単価	金額	備考
昼間_蓋版【手間のみ】 コンクリート・鋼製_40を超え170kg/枚以下 時間的制約なし	1.000	枚			TDT000819
自由勾配側溝用グレーチング T-25横断B300 L500 1枚用	1.000	枚			F0002300500
諸雑費	1	一式			#91
*** 単位当たり ***	1	枚			
A=1 昼間施工 D=2300500 【F】蓋版(枚) F=1 時間的制約なし			B=9 E=2 G=1	蓋版(各種) 40<重量 170 -	

# 施工単価表

SDT00017

単第0 -0039 表

蓋版  
蓋版(各種) 40<重量 170

グレーチング蓋(横断用) 600×1000 1 枚 当り

名称・規格など	数量	単位	単価	金額	備考
昼間_蓋版【手間のみ】 コンクリート・鋼製_40を超え170kg/枚以下 時間的制約なし	1.000	枚			TDT000819
自由勾配側溝用グレーチング T-25横断B600 L1000 1枚用	1.000	枚			F0006001000
諸雑費	1	一式			#91
*** 単位当たり ***	1	枚			
A=1 昼間施工 D=6001000 【F】蓋版(枚) F=1 時間的制約なし			B=9 蓋版(各種) E=2 40<重量 170 G=1 -		

# 施工単価表

単第0 -0040 表

ヒューム管(B形管)

SPK23040090

据付 管径700mm 固定基礎90°巻き

基礎砕石有り 外圧管1種

機械構成比: 1.62% 労務構成比: 41.49%

材料構成比: 56.89%

市場単価構成比: 0.00%

標準単価: 1

m 当り

代表機材規格	構成比	単価(積算地区)	代表機材規格(東京地区)	単価(東京地区)	備考
<賃>後方超小旋回バックホウ(クローラ型) クレーン付 山積0.45m3(平積0.35m3) 吊能力2.9t	1.38%		バックホウ(クローラ型)(後方超小旋回型) クレーン機能付 山積0.45m3(平積0.35m3)吊能力2.9t		KTPC00067 KTPT00067
その他(機械)			その他(機械)		EK009
普通作業員	12.63%		普通作業員		RTPC00002 RTPT00002
型わく工	5.78%		型わく工		RTPC00010 RTPT00010
土木一般世話役	5.66%		土木一般世話役		RTPC00009 RTPT00009
特殊作業員	3.51%		特殊作業員		RTPC00001 RTPT00001
その他(労務)			その他(労務)		ER009
ヒューム管(外圧管1種)B形 700×58×2430 参考重量899kg 鳥取県認定グリーン商品	47.70%		ヒューム管 外圧管 B形1種 径700mm×長さ2,430mm		TTPC00115 TTPT00115
レディーミクストコンクリート 高炉 18-8-40 W/C60%以下	8.12%		生コンクリート 高炉 18-8-25(20) W/C 60%		TTPCD0010 TTPT00003

# 施工単価表

単第0 -0040 表

ヒューム管(B形管)

SPK23040090

据付 管径700mm 固定基礎90°巻き

基礎砕石有り 外圧管1種

機械構成比: 1.62% 労務構成比: 41.49%

材料構成比: 56.89%

市場単価構成比: 0.00%

標準単価: 1

m 当り

代表機労材規格	構成比	単価(積算地区)	代表機労材規格(東京地区)	単価(東京地区)	備考
軽油 小型ローリー(パトロール給油)	0.91%		軽油パトロール給油		TTPC00013 TTPT00013
その他(材料)			その他(材料)		EZ009
積算単価			積算単価		E9999
A=1 据付 C=1 固定基礎90°巻き E=1 外圧管1種 I=1 -			B=9 管径700mm D=1 基礎砕石有り G=1 18-8-40BB J=1 -(全ての費用)		

# 施工単価表

コンクリート打設工  
防草コンクリート Co厚さ70mm

S1040011

18-8-20BB

単第0 -0041 表

100

m2 当り

名称・規格など	数量	単位	単価	金額	備考
土木一般世話役	1.000	人			RTPC00009 9
普通作業員	3.200	人			RTPC00002 9
レディーミクストコンクリート 高炉 18-8-20(25) W/C60%以下	8.470	m3			TTPC00003
諸雑費	3.0	%			#09
*** 合計 ***	100	m2			
*** 単位当たり ***	1	m2			
A=1 施工幅 1.0m以下 C=1 - F=70 コンクリート厚さ(mm)			B=2 施工高さ -1.0m以上1.0m以下 D=1 18-8-20BB G=1 -		
コンクリート使用量 = 設計量 * (1 + ロス率) = ((70 / 1,000) * 100) * (1 + 0.21) = 8.470(m3) 小数第4位四捨五入小数第3位止め					

# 施工単価表

下層路盤(車道・路肩部)  
全仕上り厚140mm 1層施工  
機械構成比: 4.87%

SPK23040232

RC-30

単第0 -0042 表

1

m2 当り

労務構成比: 15.24%

材料構成比: 79.89%

市場単価構成比: 0.00%

標準単価:

代表機 労 材 規 格	構成比	単価(積算地区)	代表機 労 材 規 格(東京地区)	単価(東京地区)	備 考
モータグレーダ 土工用・排2 ブレード幅3.1m	1.95%		モータグレーダ 土工用・排2 ブレード幅3.1m		MTPC00134 MTPT00134
ロードローラ マカダム・排2 運転質量10t締固め幅2.1m	1.54%		ロードローラ マカダム・排2 運転質量10t締固め幅2.1m		MTPC00135 MTPT00135
<賃>タイヤローラ 質量8~20t	0.50%		タイヤローラ 質量8~20t		KTPC00007 KTPT00007
その他(機械)			その他(機械)		EK009
特殊運転手	7.01%		運転手(特殊)		RTPC00006 RTPT00006
特殊作業員	2.46%		特殊作業員		RTPC00001 RTPT00001
普通作業員	2.33%		普通作業員		RTPC00002 RTPT00002
土木一般世話役	0.69%		土木一般世話役		RTPC00009 RTPT00009
その他(労務)			その他(労務)		ER009



# 施工単価表

下層路盤(車道・路肩部)  
全仕上り厚140mm 1層施工

SPK23040232

単第0 -0042 表

RC-30

1

m2 当り

機械構成比: 4.87%

労務構成比: 15.24%

材料構成比: 79.89%

市場単価構成比: 0.00%

標準単価:

代表機材規格	構成比	単価(積算地区)	代表機材規格(東京地区)	単価(東京地区)	備考
再生クラッシャーラン RC-30	78.14%		クラッシャーラン 40~0mm [標準数量]全仕上り厚150mm		TTPCD0018 TTPT00346
軽油 小型ローリー(パトロール給油)	1.44%		軽油パトロール給油		TTPC00013 TTPT00013
その他(材料)			その他(材料)		EZ009
積算単価			積算単価		E9999
A=140 D=1	全仕上り厚(mm) -(全ての費用)		B=3 RC-30		

# 施工単価表

表層(車道・路肩部)

平均幅員1.4m未満(1層平均50mm以下)

機械構成比: 0.49% 労務構成比: 45.71%

SPK23040241  
1層当り平均仕上厚 40mm

材料構成比: 53.80%

市場単価構成比: 0.00%

単第0 -0043 表

標準単価:

1 m2 当り

代表機材規格	構成比	単価(積算地区)	代表機材規格(東京地区)	単価(東京地区)	備考
振動ローラ(舗装用) ハンドガイド式 運転質量0.5~0.6t	0.27%		振動ローラ(舗装用) ハンドガイド式 運転質量0.5~0.6t		MTPC00047 MTPT00047
振動コンパクト 前進型 運転質量40~60kg	0.15%		振動コンパクト 前進型 運転質量40~60kg		MTPC00049 MTPT00049
その他(機械)			その他(機械)		EK009
特殊作業員	20.56%		特殊作業員		RTPC00001 RTPT00001
普通作業員	14.27%		普通作業員		RTPC00002 RTPT00002
土木一般世話役	4.24%		土木一般世話役		RTPC00009 RTPT00009
その他(労務)			その他(労務)		ER009
再生密粒度アスコン (13)	48.82%		密粒度As混合物(20) [標準数量]平均仕上り厚50mm		TTPC00024 TTPT00284
アスファルト乳剤 PK-3 プライムコート用	4.71%		アスファルト乳剤(JISK2208) アスファルト乳剤(浸透用) PK-3プライムコート用		TTPC00026 TTPT00026

# 施工単価表

単第0 -0043 表

表層(車道・路肩部)

SPK23040241

平均幅員1.4m未満(1層平均50mm以下)

1層当り平均仕上厚 4 0 mm

機械構成比: 0.49% 労務構成比: 45.71%

材料構成比: 53.80%

市場単価構成比: 0.00%

標準単価:

1

m2 当り

代表機労材規格	構成比	単価(積算地区)	代表機労材規格(東京地区)	単価(東京地区)	備考
ガソリン レギュラー スタンド	0.19%		ガソリンレギュラースタンド		TTPC00014 TTPT00014
軽油 小型ローリー(パトロール給油)	0.04%		軽油パトロール給油		TTPC00013 TTPT00013
その他(材料)			その他(材料)		EZ009
積算単価			積算単価		E9999
A=1 C=7 G=1 I=1	平均幅員1.4m未満(1層平均50mm以下) 再生密粒度アスファルト混合物(13) - -(全ての費用)		B=40 E=2 H=1	1層当り平均仕上り厚(mm) PK-3 -	



# 施工単価表

舗装版切断  
アスファルト舗装版

SPK23040306

アスファルト舗装版厚15cm以下

単第0 -0045 表

1

m 当り

機械構成比: 6.05% 労務構成比:

55.50% 材料構成比: 38.45%

市場単価構成比: 0.00%

標準単価:

代表機労材規格	構成比	単価(積算地区)	代表機労材規格(東京地区)	単価(東京地区)	備考
コンクリートカッタ バキューム式・湿式 切削深20cm級ブレード径 56cm	4.09%		コンクリートカッタ バキューム式・湿式 切削深20cm級ブレード径 56cm		MTPC00056 MTPT00056
その他(機械)			その他(機械)		EK009
特殊作業員	19.28%		特殊作業員		RTPC00001 RTPT00001
土木一般世話役	9.90%		土木一般世話役		RTPC00009 RTPT00009
普通作業員	8.33%		普通作業員		RTPC00002 RTPT00002
その他(労務)			その他(労務)		ER009
コンクリートカッタ(ブレード) 径22インチ(550mm)	35.21%		コンクリートカッタブレード 自走式切断機用 径56cm(22インチ)		TTPC00015 TTPT00015
ガソリン レギュラー スタンド	2.19%		ガソリンレギュラースタンド		TTPC00014 TTPT00014
その他(材料)			その他(材料)		EZ009



# 施工単価表

舗装版破碎  
 アスファルト舗装版  
 機械構成比： 9.20%

SPK23040305

障害無し 舗装版厚15cm以下

労務構成比： 82.23%

材料構成比： 8.57%

市場単価構成比： 0.00%

単第0 -0046 表

1

m2 当り

標準単価：

代表機労材規格	構成比	単価(積算地区)	代表機労材規格(東京地区)	単価(東京地区)	備考
<賃>バックホウ(クローラ型) 山積0.45m3(平積0.35m3)	9.20%		バックホウ [クローラ型・排ガス対策型(第2次)] 山積0.45m3(平積0.35m3)		KTPC00004 KTPT00004
土木一般世話役	29.42%		土木一般世話役		RTPC00009 RTPT00009
特殊運転手	28.07%		運転手(特殊)		RTPC00006 RTPT00006
普通作業員	24.74%		普通作業員		RTPC00002 RTPT00002
軽油 小型ローリー(パトロール給油)	8.57%		軽油パトロール給油		TTPC00013 TTPT00013
積算単価			積算単価		EP001
A=1 アスファルト舗装版 C=1 騒音振動対策不要 F=1 積込作業有り			B=1 障害無し D=1 舗装版厚15cm以下 G=1 -(全ての費用)		





# 施工単価表

単第0 -0048 表

視線誘導標(土中建込用)  
撤去

SS000077

[規]10本未満

1 本 当り

名称・規格など	数 量	単 位	単 価	金 額	備 考
視線誘導標撤去工 スノーポール併用型含 土中建込	1.000	本			TS915
諸雑費	1	一式			#91
*** 単位当たり ***	1	本			
A=2 撤去 H=1 -			F=3	[規]10本未満	

# 施工単価表

視線誘導標(土中建込用)  
設置 - 片面反射 反射体 径 300

SS000077

単第0 -0049 表

1 本 当り

[規]10本未満

名称・規格など	数量	単位	単価	金額	備考
視線誘導標設置工 土中建込 片面反射 径300 支柱径60.5	1.000	本			TS877
視線誘導標 土中建込用, 300, 片面 支柱径 60.5	-1.000	本			T2172373
諸雑費	1	一式			#91
*** 単位当たり ***	1	本			
A=1 設置 C=2 片面反射 F=3 [規]10本未満 I=2 材料を含まない設置手間(機・労)の算出			B=1 - D=2 反射体 径 300 H=1 -		

# 施工単価表

単第0 -0050 表

殻運搬

SPK23040152

Co(無筋)構造物とりこわし

DID区間無し 運搬距離10.9km以下(8.0km超) 大協組

1

m3 当り

機械構成比: 42.35% 労務構成比:

42.40% 材料構成比: 15.25% 市場単価構成比: 0.00%

標準単価:

代表機労材規格	構成比	単価(積算地区)	代表機労材規格(東京地区)	単価(東京地区)	備考
ダンプトラック[オンロード・ディーゼル] 10t積級 (タイヤ損耗費及び補修費(良好)を含む)	42.35%		ダンプトラック[オンロード・ディーゼル] 10t積級 (タイヤ損耗費及び補修費(良好)を含む)		MTPC00018T1 MTPT00018T1
一般運転手	42.40%		運転手(一般)		RTPC00007 RTPT00007
軽油 小型ローリー(パトロール給油)	15.25%		軽油パトロール給油		TTPC00013 TTPT00013
積算単価			積算単価		EP001
A=1 Co(無筋)構造物とりこわし C=1 DID区間無し E=1 -(全ての費用)			B=1 機械積込 D=44 運搬距離10.9km以下(8.0km超)		

# 施工単価表

単第0 -0051 表

殻運搬  
舗装版破碎  
機械構成比： 45.57% 労務構成比：

SPK23040152  
DID区間有り 運搬距離19.5km以下(10.5km超) カネックス  
材料構成比： 16.92% 市場単価構成比： 0.00%

標準単価： 1

m3 当り

代表機労材規格	構成比	単価(積算地区)	代表機労材規格(東京地区)	単価(東京地区)	備考
ダンプトラック[オンロード・ディーゼル] 10t積級 (タイヤ損耗費及び補修費(良好)を含む)	45.57%		ダンプトラック[オンロード・ディーゼル] 10t積級 (タイヤ損耗費及び補修費(良好)を含む)		MTPC00018T1 MTPT00018T1
一般運転手	37.51%		運転手(一般)		RTPC00007 RTPT00007
軽油 小型ローリー(パトロール給油)	16.92%		軽油パトロール給油		TTPC00013 TTPT00013
積算単価			積算単価		EP001
A=3 舗装版破碎 C=2 DID区間有り E=1 -(全ての費用)			B=3 機械積込(騒音対策不要,舗装版厚15cm以下) D=57 運搬距離19.5km以下(10.5km超)		

# 施工単価表

現場発生品及び支給品運搬  
クレーン装置付BT2t級2.9t吊

SPK23040410

片道運搬距離11.5km以下(9.0km超)

単第0 -0052 表

1

t 当り

機械構成比: 14.21% 労務構成比: 82.66%

材料構成比: 3.13%

市場単価構成比: 0.00%

標準単価:

代表機材規格	構成比	単価(積算地区)	代表機材規格(東京地区)	単価(東京地区)	備考
トラック クレーン装置付 ベーストラック2t級吊能力2.9t	14.21%		トラック クレーン装置付 ベーストラック2t級吊能力2.9t		MTPC00154 MTPT00154
特殊作業員	41.66%		特殊作業員		RTPC00001 RTPT00001
特殊運転手	41.00%		運転手(特殊)		RTPC00006 RTPT00006
軽油 小型ローリー(パトロール給油)	3.13%		軽油パトロール給油		TTPC00013 TTPT00013
積算単価			積算単価		EP001
A=1 C=11	クレーン装置付BT2t級2.9t吊 片道運搬距離11.5km以下(9.0km超)		B=2 DID区間有り		

# 施工単価表

単第0 -0053 表

ポンプ運転

S1050031

排水量 0以上40未満 (m3/h)

作業時排水

1 日 当り

名称・規格など	数量	単位	単価	金額	備考
特殊作業員	0.140	人			RTPC00001 9
建設用ポンプ(水中ポンプ)運転 口径150mm,揚程10m 7.5kw	1.000	日			S9000045 単第0-0054 表 9
機-16_発動発電機運転 ディーゼル25kVA 排出ガス対策型2次基準	1.000	日			S9469 単第0-0055 表 9
諸雑費	3	%			#09
*** 単位当たり ***	1	日			
A=1 排水量 0以上40未満 (m3/h)			B=1 作業時排水		

# 施工単価表

建設用ポンプ(水中ポンプ)運転  
口径150mm,揚程10m

S9000045

単第0 -0054 表

1 日 当り

7.5kw

名称・規格など	数量	単位	単価	金額	備考
<賃>工事用水中ポンプ 150mm 出力7.5kW 揚程10m程度	1.20	供用日			KR0908
諸雑費	1	一式			#91
*** 単位当たり ***	1	日			
A=3 口径150mm,揚程10m			B=1.2	機械賃料数量(供用日/日)	

# 施工単価表

単第0 -0055 表

機-16\_発動発電機運転  
ディーゼル25kVA

S9469  
排出ガス対策型2次基準

1 日 当り

名称・規格など	数量	単位	単価	金額	備考
軽油 小型ローリー（パトロール給油）	22.00	L			TTPC00013
<賃>発動発電機（ディーゼル発電機） 出力25kVA	1.20	供用日			KR020003
諸雑費	1	一式			#91
*** 単位当たり ***	1	日			
A=6           ディーゼル25kVA C=1.2         機械賃料数量(供用日/日)			B=22           燃料消費量(L/日) D=3           排出ガス対策型2次基準		



## 施工単価表

名称・規格など	数量	単位	単価	金額	備考
造園工	0.7	人			RTPC00012
普通作業員	1.35	人			RTPC00002
チェーンソー運転	0.37	日			V0002 単第0-0057 表
トラック運転	1.3	台			V0003 単第0-0058 表
*** 合計 ***	10	本			
*** 単位当たり ***	1	本			

## 施工単価表

名称・規格など	数量	単位	単価	金額	備考
特殊作業員	1.0	人			RTPC00001 1
ガソリン レギュラー スタンド	2.7	L			TTPC00014 1
チェーンソー ガソリンエンジン 鋸長600mmエンジン排気量0.080L=80cc	1.0	日			M1200237 1
雑材料	3	%			#01
*** 単位当たり ***	1	日			

# 施工単価表

トラック運転

V0003

単第0 -0058 表

1 台 当り

名称・規格など	数量	単位	単価	金額	備考
一般運転手	1	人			RTPC00007
軽油 小型ローリー（パトロール給油）	29	L			TTPC00013
トラック 普通型 2t積	6	時間			M0367
*** 単位当たり ***	1	台			

支障木伐根

V0005

# 施工単価表

単第0 -0059 表

頁0-0102

10 本 当り

名称・規格など	数量	単位	単価	金額	備考
普通作業員	1.15	人			RTPC00002
チェーンソー運転	0.17	日			V0002 単第0-0057 表
機-01_トラック(クレーン装置付)運転 ベーストラック4~4.5t積_吊能力2.9t	1.27	時間			S9056 単第0-0060 表
トラック運転	1.3	台			V0003 単第0-0058 表
*** 合計 ***	10	本			
*** 単位当たり ***	1	本			

# 施工単価表

機-01\_トラック(クレーン装置付)運転  
 ベーストラック4~4.5t積 吊能力2.9t

S9056

単第0 -0060 表

1 時間 当り

名称・規格など	数量	単位	単価	金額	備考
特殊運転手	0.17	人			RTPC00006
軽油 小型ローリー(パトロール給油)	5.30	L			TTPC00013
トラック クレーン装置付 ベーストラック4~4.5t級吊能力2.9t	1	時間			MTPC00021
諸雑費	1	一式			#91
*** 単位当たり ***	1	時間			
A=4      ベーストラック4~4.5t積_吊能力2.9t C=0      特殊運転手数量(人/h) 省略=自動計算			B=0      労務単価の夜間等割増率 D=0      燃料消費量(L/h) 標準=省略		
運転日当運転時間 $T = 760 (\text{欄}) / 130 (\text{欄}) = 5.8$ 運転労務歩掛 $1 / T = 1 / 5.8 = 0.17$ 燃料消費量(時間当り) = $132.000 (\text{kW}) \times 0.040 (\text{燃料消費率}) = 5.300 (\text{L} / \text{時間})$					

# 施工単価表

現場発生品及び支給品運搬

SPK23040410

単第0 -0061 表

クレーン装置付BT2t級2.9t吊

片道運搬距離14.0km以下(11.0km超)

1

t 当り

機械構成比: 14.21% 労務構成比: 82.66%

材料構成比: 3.13%

市場単価構成比: 0.00%

標準単価:

代表機材規格	構成比	単価(積算地区)	代表機材規格(東京地区)	単価(東京地区)	備考
トラック クレーン装置付 ベーストラック2t級吊能力2.9t	14.21%		トラック クレーン装置付 ベーストラック2t級吊能力2.9t		MTPC00154 MTPT00154
特殊作業員	41.66%		特殊作業員		RTPC00001 RTPT00001
特殊運転手	41.00%		運転手(特殊)		RTPC00006 RTPT00006
軽油 小型ローリー(パトロール給油)	3.13%		軽油パトロール給油		TTPC00013 TTPT00013
積算単価			積算単価		EP001
A=1 C=12 クレーン装置付BT2t級2.9t吊 片道運搬距離14.0km以下(11.0km超)			B=1 DID区間無し		

# 施工単価表

現場発生品及び支給品運搬

SPK23040410

単第0 -0062 表

クレーン装置付BT2t級2.9t吊

片道運搬距離20.0km以下(17.0km超)

1

t 当り

機械構成比: 14.21% 労務構成比: 82.66%

材料構成比: 3.13%

市場単価構成比: 0.00%

標準単価:

代表機材規格	構成比	単価(積算地区)	代表機材規格(東京地区)	単価(東京地区)	備考
トラック クレーン装置付 ベーストラック2t級吊能力2.9t	14.21%		トラック クレーン装置付 ベーストラック2t級吊能力2.9t		MTPC00154 MTPT00154
特殊作業員	41.66%		特殊作業員		RTPC00001 RTPT00001
特殊運転手	41.00%		運転手(特殊)		RTPC00006 RTPT00006
軽油 小型ローリー(パトロール給油)	3.13%		軽油パトロール給油		TTPC00013 TTPT00013
積算単価			積算単価		EP001
A=1 C=15 クレーン装置付BT2t級2.9t吊 片道運搬距離20.0km以下(17.0km超)			B=2 DID区間有り		

# 設計数量集計表

工事区分：道路改良

工種	種別	細別	規格	単位	数量	摘要
道路土工						
	残土処理工	残土等処理	土砂	m3	71.6	
擁壁工						
	作業土工	基面整正		m2	6.6	
	場所打ち擁壁工	1号重力式擁壁	H=2380	m	2.0	
		2号重力式擁壁	H=1900	m	2.0	
排水構造物工						
	作業土工	床掘り	砂質土	m3	279.5	
			基面整正	m2	124.5	
		埋戻し	W1.0m未満	m3	45.7	
			W4.0m以上	m3	141.4	
	側溝工	縦断用自由勾配側溝	B600×H600	m	5.4	
			B600×H700	m	8.0	
			B600×H800	m	6.0	
			B600×H900	m	17.6	
			B600×H1000	m	22.0	
			B600×H1100	m	11.5	
		横断用自由勾配側溝	B300×H400	m	6.0	
			B300×H500	m	3.0	
			B600×H1100	m	4.0	
		コンクリート蓋(縦断用)	600型 L=500 車道用	枚	60.0	
		グレーチング蓋(縦断用)	600型 L=500 車道用 普通目	枚	2.0	
		グレーチング蓋(横断用)	300型 L=1000 車道用 普通目	枚	3.0	
			300型 L=500 車道用 普通目	枚	2.0	
			600型 L=1000 車道用 普通目	枚	2.0	
		インパットコンクリート		m3	5.3	
	管渠工	ヒューム管	CP1-RC-D700	m	27.6	
	集水柵工	1号街渠柵	B1000-L1000-H1000	箇所	1.0	
		2号街渠柵	B1000-L1000-H1300	箇所	1.0	
		3号街渠柵	B800-L800-H1200	箇所	1.0	
		4号街渠柵	B800-L800-H1100	箇所	1.0	
		5号街渠柵	B800-L800-H1000	箇所	1.0	
		6号街渠柵	B800-L800-H800	箇所	1.0	



# 設計数量集計表

工事区分： 道路改良

工種	種別	細別	規格	単位	数量	摘要
	場所打水路工	現場打ち水路	B500-H590	m	0.9	
			B600-H800	m	1.7	
			B300-H500	m	0.6	
			B600-H1100	m	0.4	
	張りコンクリート工	張りコンクリート	t=7cm	m <sup>2</sup>	7.0	
舗装工						
	アスファルト舗装工	上層路盤	クラッシュラン RC-30 t=14cm	m <sup>2</sup>	27.8	
		表層	再生密粒度アスコン t=4cm W=1.4m未満	m <sup>2</sup>	27.8	
構造物撤去工						
	構造物取壊し工	コンクリート構造物取壊し	無筋構造物	m <sup>3</sup>	26.9	
		舗装版破碎	AS舗装 t=4cm	m <sup>2</sup>	60.0	
		舗装版切断	AS舗装 t=15cm以下	m	103.7	
	排水構造物撤去工	蓋版撤去	グレーチング蓋 樹蓋500×500	枚	1.0	
	防護柵撤去工	フェンス撤去・復旧	H=1.5m 現地発生材流用	m	5.8	
	道路付属施設撤去工	ゲリニエ-ク撤去・復旧	現地発生材流用	本	1.0	
	殻運搬処置工	殻運搬処理	Co殻 無筋構造物	m <sup>3</sup>	26.9	W=63.2t
			As殻	m <sup>3</sup>	2.4	W=5.6t
			スクラップ	t	0.05	
仮設工	水替工	ポンプ排水	作業時排水	日	15.0	
	交通管理工	交通誘導員		人	51.0	
準備工	樹木撤去工	樹木撤去	直径35cm	本	3.0	
		殻運搬処理	木くず	t	0.6	
			伐根材	t	0.1	
			剪定枝葉	m <sup>3</sup>	2.0	



# 土工配分計算書

種別：残土処理工  
 細別：残土等処分

単位：m3

種別	細別	土 砂							摘要
		発生土			流用土			購入土	
		掘削	床掘り	耕土	盛土	埋戻し	中詰土	路床盛土	
掘削工	掘削（片切掘削）								
	掘削（オープンカット）								
	小規模								
	耕土								
路体盛土工	B<2.5								
	2.5≤B<4.0								
	4.0≤B								
路床盛土工	B<2.5								
	2.5≤B<4.0								
	4.0≤B								
作業土工									
	排水構造物工		279.5			187.1			
	小計	-	279.5	-	-	187.1	-	-	
	合計		279.5	-		187.1		-	

残土計算式  $279.5 - 187.1 \times 1/0.9 = \underline{71.6 \text{ m3}}$  残土





# 作業土工集計表

工 種：擁壁工

細 別・規 格	延 長	床掘り	埋戻し	基面整正	摘 要
		砂質土 (m3)	小規模 (m3)	砂質土 (m2)	
1号重力式擁壁      H=2380 L=2000	2.0			3.7	
2号重力式擁壁      H=2170 L=2000	2.0			2.9	
合 計				6.6	

# 単位数計算書

工種：擁壁工

構造図

1号重力式擁壁

正面図

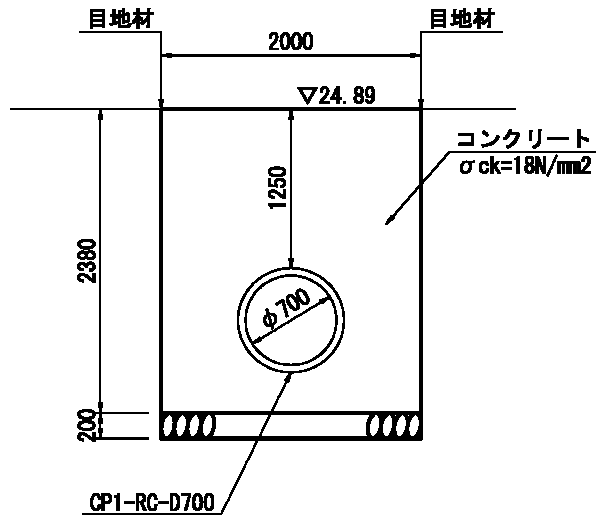

断面図

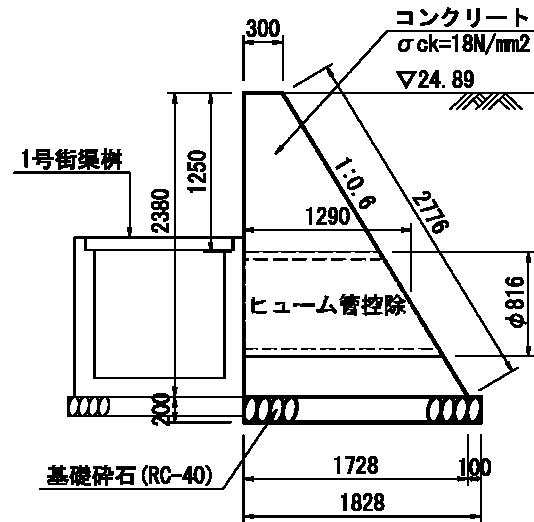

H=2380 L=2000

基面整正 1.828 m

## 1号重力式擁壁

名称	規格	算式	1m当たり	延長	全体数量
コンクリート	$\sigma_{ck}=18\text{N/mm}^2$	$(0.30 + 1.728) \times 2.38 \times 1/2 \times 1$	2.413 $\text{m}^3$	2.0 m	4.152 $\text{m}^3$
(控除)	ヒューム管 $\phi 700$	$0.816 \times 0.816 \times \pi / 4 \times 1.29$	0.674 $\text{m}^3$		
型枠		$(2.38 + 2.776)$	5.156 $\text{m}^2$	2.0 m	10.312 $\text{m}^2$
基礎碎石	RC-40 t=200	$1.828 \times 1$	1.828 $\text{m}^2$	2.0 m	3.656 $\text{m}^2$
目地材	t=10mm	$(0.30 + 1.728) \times 2.38 \times 1/2 \times 1$	2.413 $\text{m}^2$	2.0 m	4.827 $\text{m}^2$
基面整正	砂質土	$1.828 \times 1.0$	1.828 $\text{m}^2$	2.0 m	3.656 $\text{m}^2$

# 単位数計算書

工種：擁壁工

構造図

2号重力式擁壁

正面図

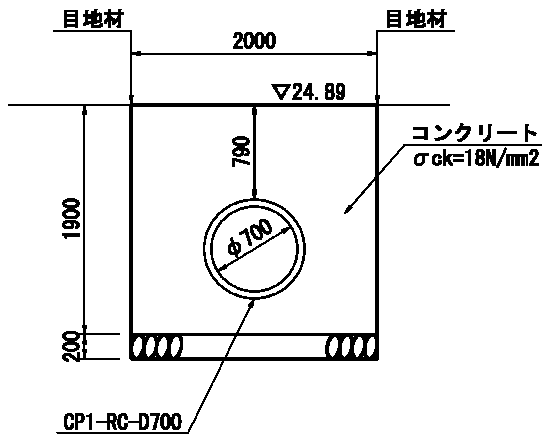

断面図

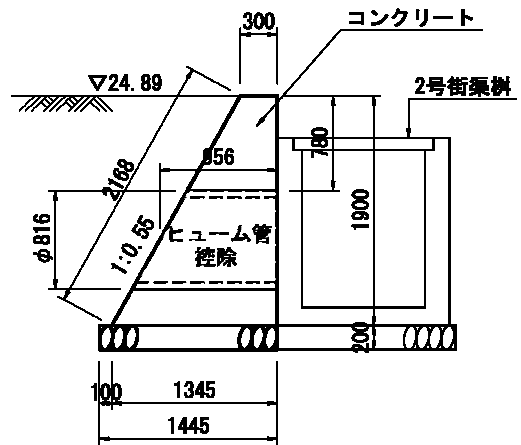

H=2170 L=2000

基面整正 1.702 m

## 2号重力式擁壁

名称	規格	算式	1m当たり	延長	全体数量
コンクリート	$\sigma_{ck}=18\text{N/mm}^2$	$(0.30 + 1.345) \times 1.90 \times 1/2$	1.563 $\text{m}^3$	2.0 m	2.126 $\text{m}^3$
(控除)	ヒューム管 $\phi 700$	$0.816 \times 0.816 \times \pi / 4 \times 0.956$	0.500 $\text{m}^3$		
型枠		$(1.900 + 2.168)$	4.068 $\text{m}^2$	2.0 m	8.136 $\text{m}^2$
基礎砕石	RC-40 t=200	$1.445 \times 2.0$	2.890 $\text{m}^2$	2.0 m	5.780 $\text{m}^2$
目地材	t=10mm	$(0.30 + 1.345) \times 1.90 \times 1/2 \times 2$	3.126 $\text{m}^2$	2.0 m	6.251 $\text{m}^2$
基面整正	砂質土	1.445	1.445 $\text{m}^2$	2.0 m	2.890 $\text{m}^2$



## 排水構造物工数量集計表

工 種：排水構造物工

種 別	細 別	規格・区分	単位	数 量	摘 要	
作業土工	床掘り	砂質土	m <sup>3</sup>	279.5		
		基面整正	m <sup>2</sup>	124.5		
	埋戻し	W1.0未満	m <sup>3</sup>	45.7		
		W4.0m以上	m <sup>3</sup>	141.4	187.1	
側溝工	縦断用自由勾配側溝	B600×H600	m	5.4		
		B600×H700	m	8.0		
		B600×H800	m	6.0		
		B600×H900	m	17.6		
		B600×H1000	m	22.0		
		B600×H1100	m	11.5		
	横断用自由勾配側溝	B300×H400	m	6.0		
		B300×H500	m	3.0		
		B600×H1100	m	4.0		
		インパートコンクリート		m <sup>3</sup>	5.3	4.761+0.557
		コンクリート蓋(縦断用)	600型 L=500 車道用	枚	60.0	
		グレーチング蓋(縦断用)	600型 L=500 車道用 普通目	枚	2.0	
	グレーチング蓋(横断用)	300型 L=1000 車道用 普通目	枚	3.0		
		300型 L=500 車道用 普通目	枚	2.0		
		600型 L=1000 車道用 普通目	枚	2.0		
集水樹工	1号街渠樹	B1000-L1000-H1000	箇所	1.0		
	2号街渠樹	B1000-L1000-H1300	箇所	1.0		
	3号街渠樹	B800-L800-H1200	箇所	1.0		
	4号街渠樹	B800-L800-H1100	箇所	1.0		
	5号街渠樹	B800-L800-H1000	箇所	1.0		
	6号街渠樹	B800-L800-H800	箇所	1.0		
管渠工	ヒューム管	CP1-RC-D700	m	27.6		
場所打水路工	現場打ち水路	B500-H590	m	0.9		
		B600-H800	m	1.7		
		B600-H1100	m	0.4		
		B300-H500	m	0.6		
張りコンクリート工	張りコンクリート	t=7 $\sigma_{ck}=18N/mm^2$	m <sup>2</sup>	7.0		

## 作業土工集計表

名 称	規格・寸法	単位	床 掘	埋戻し W<1m	埋戻し W<4m	基面整正	備 考
縦断用自由勾配側溝	B600-H600	m3	3.6	1.7		5.6	
	B600-H700	m3	6.2	2.7		8.2	
	B600-H800	m3	5.4	2.3		6.2	
	B600-H900	m3	20.8	7.6		18.1	
	B600-H1000	m3	28.8	10.3		22.7	
	B600-H1100	m3	16.3	5.9		11.8	
小計		m3	81.1	30.5		72.6	
横断用自由勾配側溝	B300-H400	m3	4.7	1.9		4.3	
	B300-H500	m3	2.7	1.1		2.2	
	B600-H1100	m3	9.0	3.2		4.2	
小計		m3	16.4	6.2		10.7	
現場打ち水路	B500-H590	m3	1.0	0.8		0.8	
	B600-H800	m3	2.0	1.1		1.8	
	B600-H1100	m3	0.9	0.3		0.4	
	B300-H500	m3	0.5	0.2		0.4	
小計		m3	4.4	2.4		3.4	
1号街渠柵	B1000-L1000-H1000	m3	2.8	1.3		2.3	
2号街渠柵	B1000-L1000-H1300	m3	3.6	1.8		2.3	
3号街渠柵	B800-L800-H1200	m3	1.9	1.0		1.7	
4号街渠柵	B800-L800-H1100	m3	1.6	0.9		1.7	
5号街渠柵	B800-L800-H1000	m3	1.5	0.8		1.4	
6号街渠柵	B800-L800-H800	m3	1.5	0.8		1.4	
ヒューム管	CP1-RC-D700	m3	164.7		141.4	27.0	
小計		m3	177.6	6.6	141.4	37.8	
合計		m3	279.5	45.7	141.4	124.5	











# 構造物土工 数量計算書

## 縦断用自由勾配側溝 (B600-H1000)

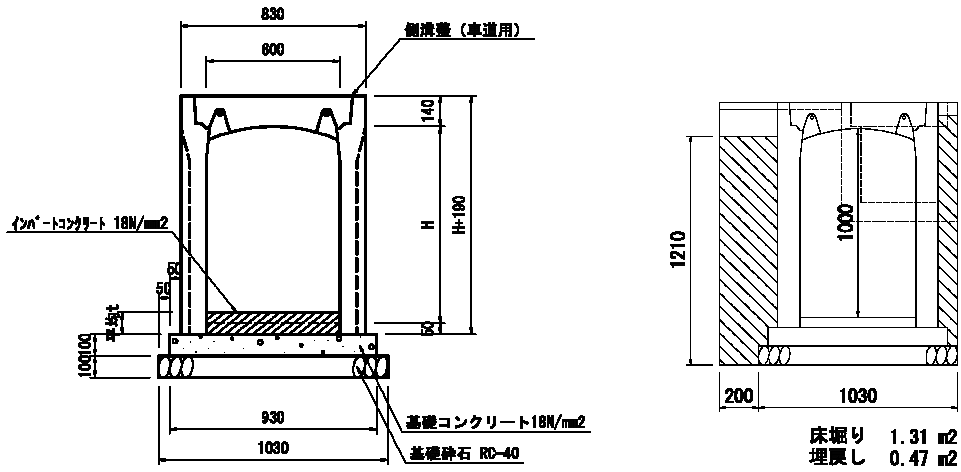

延長 : L= 22.0

床掘 : E= 1.31

埋戻 : b= 0.47

名 称	規 格	単 位	算 式	10m当り数量	延 長	数 量
床 掘		m <sup>3</sup>	図面より	13.10	22.0	28.8
埋 戻	W<1m	m <sup>3</sup>	図面より	4.70	22.0	10.3
基面整正		m <sup>2</sup>	1.03×10	10.30	22.0	22.7
基礎コンクリート	18N/mm <sup>2</sup>	m <sup>3</sup>	0.93×0.1×10	0.93	22.0	2.0
基礎型枠		m <sup>2</sup>	0.1×2×10	2.00	22.0	4.4
基礎碎石	RC-40 t=100	m <sup>2</sup>	1.03×10	10.30	22.0	22.7









