

入札説明書

総合評価方式により工事希望型指名競争入札を下記のとおり行いますから、希望があれば米子市建設工事執行規則(平成17年米子市規則第106号)及び米子市会計規則(平成17年米子市規則第44号)を承知のうえ参加してください。

記

入札に付する工事	工事名	陰田町枝線その11工事		
	工事場所	米子市陰田町地内	工期	契約日から令和5年3月7日まで
契約条項を示す場所	米子市総務部契約検査課			
担当課	整備課			
入札保証金に関する事項	入札保証金	免除		
現場説明会	なし			
開札の日時及び場所	日時	令和4年5月24日 午前9時50分		
	場所	本庁舎202会議室		
契約保証に関する事項	<p>請負代金の額が130万円を超える工事については、契約の締結と同時に請負代金額の10分の1以上の額を保証する次の各号の一に掲げる保証を付さなければならない。</p> <p>(1) 契約保証金の納付</p> <p>(2) 契約保証金に代わる担保となる有価証券等の提供</p> <p>(3) 銀行若しくは市長が確実と認める金融機関又は保証事業会社(公共工事の前払金保証事業に関する法律(昭和27年法律第184号)第2条第4項に規定する保証事業会社をいう。以下同じ。)の保証</p> <p>(4) 公共工事履行保証証券による保証</p> <p>(5) 履行保証保険契約の締結</p>			
前払金	有	40%以内		
部分払	有	回数、米子市建設工事執行規則による ※部分払いに替えて中間前払の選択も可		
入札に関する注意事項	<ol style="list-style-type: none"> 開札前天災地変等のやむを得ない事由が生じたとき、又は競争の意思がないと認められるときは、入札の執行を中止し、又は取り止めることがある。 入札参加者が1者であっても、入札を執行するものとする。 入札に参加する者に必要な資格のない者のした入札及び米子市郵便入札実施要領第4条に定める入札は、無効とする。 入札者は、到達した入札書は、書換え、引換え又は撤回することができない。 入札者は、入札書到達後においても入札執行の完了までは入札の参加を辞退することができる。 本件入札においては、入札者を米子市総合評価方式による競争入札試行要領に規定する方法で採点評価した評価値が最も高い者を落札予定者とし、応募書類等について審査した後に落札決定する。 評価値が最も高い者が2者以上あるときは、当該者にくじを引かせて落札者を決定するものとする。 失格基準価格を下回る額による入札を行った入札者は、失格とする。 入札書に工事費内訳書及び配置技術者工事成績調書(これに添付する書類を含む。)が同封されていない場合は、失格とする。 落札決定にあたっては、入札書に記載された金額に10%に相当する額を加算した金額をもって落札価格(円未満切捨て(単価契約を除く。))とするので、入札者は、消費税及び地方消費税に係る課税業者であるか免税業者であるかを問わず、見積もった契約希望額の110分の100に相当する金額を入札書に記載する。 入札参加者は、私的独占の禁止及び公正取引の確保に関する法律(昭和22年法律第54号)等に抵触する行為を行ってはならない。 入札回数は、1回とする。 			
その他の注意事項	<ol style="list-style-type: none"> 米子市工事希望型指名競争入札実施要領に定める経営内容等が不健全な申込者及び工事成績が不良な申込者は、不指名とすることがある。また、同一入札における資本的、人的関係にある複数の申込者のうち1者のみを指名し、他の者を不指名とすることがある。 申込時に届けのあった配置予定技術者の変更は、入札書差出期限まで変更可能とし、その後の変更は原則として認めないものとする。 同一の主任技術者は、米子市が発注した工事(通常型指名競争入札及び随意契約によるものを除く。)に3件を超えて従事することはできないものとする。 別に定める「建設工事に係る配置予定技術者の取扱いについて」における重複申込者に該当する者は、配置予定技術者重複届出書を所定の方法により提出すること。なお、入札結果により配置予定技術者がいなくなった場合は、失格とする。 工事現場に配置する技術者等(主任技術者、監理技術者及び現場代理人をいう。)は、当該建設業者と直接的かつ恒常的な雇用関係(第三者の介入する余地のない雇用に関する一定の権利義務関係が存在することをいう。)が申込日までに3ヶ月以上ある者に限るものとする。 			
施工に関する注意事項	<ol style="list-style-type: none"> 工事設計図書 別添のとおり 本工事の施工にあたっては、鳥取県制定「土木工事共通仕様書」、「土木工事施工管理基準」、「公共建築工事標準仕様書」又はその他別に定める仕様書等に基づき実施しなければならない。 この契約に係る工事の施工にあたっては、ダンプカー協会加入車を優先的に使用するように努めること。 工事着手前に自治会長及び地元関係者に連絡すること。 			
米子市建設工事執行規則第14条により公にする予定価格				¥89,167,100
調査基準価格 (直接工事費+共通仮設費+現場管理費の9/10+一般管理費の5.5/10)×1.1				
失格基準価格 (直接工事費+共通仮設費+現場管理費の9/10+一般管理費の5.5/10)×0.99×1.1				
総合評価方式で決定する調査基準価格は、1.1を乗ずる前の価格の1万円未満の端数を切り上げて算定する。失格基準価格はさらに0.99を乗じた価格の1万円未満の端数を切り上げて算定する。				

工 事 設 計 書

令和 4 年度 下水道事業会計	部長	課長	担当 課長 補佐	合議	審査	設計
-----------------	----	----	----------------	----	----	----

工 事 件 名	陰田町枝線その11工事	工期	令和 5年3月7日まで
施 工 場 所	米子市陰田町地内		

設 計 金 額 ￥ _____ 円也

費 目	円	(内訳)	年度	年度	備 考
本工事費					
計					

米 子 市 下 水 道 部

説 明		築 造 内 容			
管渠線路延長	内 径 150mm～200mm 延 長 715.1 m	・ 硬質塩化ビニル管	内径200mm	線路延長	360.5 m
排水面積	流域 2.75 ha 地先 1.46 ha			管渠延長	354.5 m
排除方法	分流式	・ 硬質塩化ビニル管	内径150mm	線路延長	340.7 m
				管渠延長	332.6 m
		・ 鋼製さや管 ・ 硬質塩化ビニル管	内径200mm	線路延長	6.9 m
本工事は、陰田町地内の汚水を収容する				管渠延長	5.6 m
ために、施工するものである。		・ 鋼製さや管 ・ 硬質塩化ビニル管	内径150mm	線路延長	7.0 m
				管渠延長	5.7 m
		・ 組立1号マンホール	内径90cm		11 箇所
		・ 小型マンホール	内径30cm		17 箇所
		・ 汚水柵及び取付管			14 箇所
		・ 付帯工			1 式

新型コロナウイルス感染症の感染拡大防止に係る特記仕様書

1 目的・主旨

本特記仕様書は、工事及び業務（以下「工事等」という。）における新型コロナウイルス感染症の感染拡大防止に必要な事項を定めたものである。受注者は本特記仕様書に従って感染拡大防止に取り組むとともに、感染者等が確認された場合には発注者に速やかに報告するなど、感染拡大防止に向けて適切に対応すること。なお、感染状況の変化等により感染拡大防止対策の変更を指示する場合がある。

2 感染拡大防止に向けた取組

(1) 現場等における感染拡大防止対策

次の感染拡大防止対策を徹底すること。

- ① 工事の現場等においては、現場状況などを勘案しつつ、アルコール消毒液の設置や不特定の者が触れる箇所の定期的な消毒、手洗い、うがいなど、感染予防の対応を徹底するとともに、発熱症状がみられる者の休暇の取得など、すべての作業従事者等の健康管理に留意すること。
- ② 元請事業者をはじめ、下請事業者や技能者など、施工に携わるそれぞれの立場において、極力、三つの密を回避する対策やその影響を最大限軽減するための行動をとること。特に、建設現場における朝礼・点呼や現場事務所などにおける各種の打合せ、更衣室等における着替えや詰め所などでの食事・休憩等、現場で多人数が集まる場面や密室・密閉空間における作業などにおいては、他の作業員と一定の距離を保つことや作業場所の換気の励行など、感染防止対策に取り組むこと。また、別紙の「3つの密を避けるための手引き」を全ての作業従事者に周知するとともに、現場事務所等で掲示（掲示は工事のみ）を行い、三つの密の回避や影響を緩和するための対策に万全を期すこと。
- ③ 作業従事者（下請事業者含む）が、鳥取県の指定する感染流行嚴重警戒地域（Ⅳ）、感染流行警戒地域（Ⅲ）、緊急事態措置区域及び、まん延防止等重点措置区域から新たに転入（通勤者を除く）する場合は、転入する前の7日間はやむを得ない場合を除き外出を自粛し、その後にPCR検査を実施し陰性であることを確認した上で、その結果を事前に監督員等に報告し転入すること。また、感染注意地域（Ⅱ）から新たに転入（通勤者を除く）する場合は、転入する直前にPCR検査を実施し陰性であることを確認した上で、その結果を事前に監督員等に報告し転入すること。外出自粛中の行動履歴及びPCR検査の結果については、確認することのできる書類を転入前に監督員等に提出すること。この対策に要する費用については、感染防止対策に係る経費として設計変更の対象とするため、事前に監督員等に協議すること。

(2) 県外製作工場での監督員等の立会に検査（出来形・品質）

県外の製作工場における監督員等の立会による検査は行わないこととする。なお、受注者は自主検査を行い、検査結果を監督員に提出し、監督員は書面で検査結果の確認を行うこととする。

(3) 工事等の書類の提出及び受発注者間の打合せ

書類の提出及び受発注者間の打合せは次のとおりとする。

① 書類の提出について

ア 書面による指示、承諾、協議、提出、提示、報告及び通知は、やむを得ない場合及び契約関係書類を除き電子メールにより提出することとする。

※契約関係書類：契約書、現場代理人選任（変更）通知書、主任技術者等（変更）選任通知書、工程表、完成通知書、請求書、工事出来形部分等確認願

イ 押印書類は押印後にスキャンし、PDFに電子化したうえで電子メールにより送付する。受理、承諾等の押印後は、押印後の書類を電子化し相手方に電子メールにより送付する。

ウ 発注者又は受注者の環境、添付書類が多く電子化することが困難な書類など、電子メールによる送付が困難な場合は、事前に監督員等と協議を行うこと。

② 受発注者間の打合せ

ア 打合せは、事前に電子メールなどにより打合せに必要な書類を提出したうえで、WEB会議システム、電話、情報共有システム等を活用し、やむを得ない場合、現場立会を除き、対面による打合せは行わないこととする。

イ やむを得ず対面による打合せを行う場合、現場立会を行う場合は、以下の点に留意すること。

- ・①密閉空間、②密集場所、③密接場面の3つの条件を避けること。
- ・最小限の人数で実施するよう双方で働きかけを行う。
- ・マスク着用を推奨する等、感染予防を徹底する。
- ・打合せ等に参加した全員の氏名を受発注者双方で記録すること。

3 感染拡大防止対策に係る経費の設計変更

追加で費用を要する新型コロナウイルス感染症の感染拡大防止対策を実施する場合には、実施内容について発注者と協議を行い、必要と認められる対策については、変更施工計画書(又は変更業務計画書)を提出すること。なお必要と認められる対策については、設計変更の対象とする。

4 感染等が確認された場合の対応

新型コロナウイルス感染症の感染等が確認された場合には、別紙1及び別紙2により対応すること。

5 新型コロナウイルス感染症に係る工事等の一時中止措置等について

新型コロナウイルス感染症の罹患や学校の臨時休業等の感染拡大防止措置に伴い技術者等が確保できない場合、また、これらにより資機材等が調達できないなどの事情で現場の施工を継続することが困難となった場合のほか、受注者から一時中止や工期又は履行期間の延長(以下「一時中止等」という。)の申出があった場合においては、一時中止等を希望する期間のほか、受注者の新型コロナウイルス感染症の感染拡大防止に向けた取組状況、地方公共団体からの活動自粛要請等の事情を個別に確認した上で、必要があると認められるときは、工期の見直し及びこれに伴い必要となる請負代金額の変更、一時中止の対応等、適切な措置を行う。

6 下請負人への配慮及び元請負人と下請負人との間の取引の適正化

下請契約においても、工期の見直しや一時中止の措置等を適切に講じるとともに、請負代金の設定及び適切な代金の支払など、元請負人と下請負人との間の取引の適正化のより一層の徹底に努めること。

3つの密を 避けるための手引き!

- 新型コロナウイルスの感染拡大を防ぐため、咳エチケット、手指衛生等に加え、**「3つの密(密閉・密集・密接)」**を避けてください。
- 3つの密が重ならない場合でも、リスクを低減するため、できる限り**「ゼロ密」**を目指しましょう。
- 屋外でも、密集・密接には、要注意。人混みに近づいたり、大きな声で話しかけることなどは避けましょう。



①「密閉」空間にしないよう、こまめな換気を!

「部屋が広ければ大丈夫」、「狭い部屋は危険」というものではありません。カギは「換気の程度」です。WHOも、空気感染を起こす「結核・はしかの拡散」と「換気回数の少なさ」の関連を認めています。

窓がある場合

- ・ 風の流れることができるよう、**2方向の窓を、1回、数分間程度、全開**にしましょう。換気回数は**毎時2回以上**確保しましょう。
- ・ 窓が1つしかない場合でも、入口のドアを開ければ、窓とドアの間に空気が流れます。扇風機や換気扇を併用したり工夫すれば、換気の効果はさらに上がります。

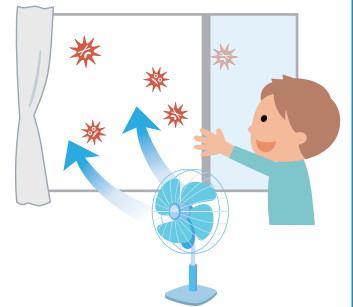

機械換気がある場合

- ・ 窓がない施設でも、建物の施設管理者は、法令により感染症を防止するために合理的な換気量を保つような維持管理に努めるよう定められています。
注)ビル管理法により、不特定多数の方が利用する施設では、空気環境の調整により、一人当たり換気量(毎時約30m³)を確保するよう努めなければなりません。
- ・ したがって、地下や窓のない高所の施設であっても、換気設備(業務用エアコン等)によって換気されていることが通常のため、過剰に心配することはありません。
- ・ しかし油断は禁物です。換気量をさらに増やすことは予防に有効です。冷暖房効率は悪くなりますが、窓やドアを開けたり、換気設備の外気取入れ量を増やしましょう。また、一部屋当たりの人数を減らしましょう。
- ・ 通常の家用的エアコンは、空気を循環させるだけで、換気を行っていません。別途、換気を確保してください。また、一般的な空気清浄機は、通過する空気量が換気量に比べて少ないことから、新型コロナウイルス対策への効果は不明です。

乗り物の場合

- ・ 乗用車やトラックなどのエアコンでは、「内気循環モード」ではなく「**外気モード**」にしましょう。
- ・ 電車やバス等の公共交通機関でも、**窓開け**に協力しましょう。



②「密集」しないよう、人と人の距離を取りましょう!

• 他の人とは互いに手を伸ばして届かない十分な距離（**2メートル以上**）を取りましょう。

• スーパーのレジなどで列に並んでいるとき、前の人に近づきすぎないように注意しましょう。

• 飲食店の座席では、**隣の人と一つ飛ばしに座る**と、距離を確保しやすいです。

また、真向かいに座らず、**互い違いに座る**のも有効です。

店舗の責任者は、椅子の数や配置を工夫して、十分な距離を保ちましょう。

• エレベーターでは、多くの人が密集しがちです。混みあっているときは、一本遅らせましょう。また、健康のためにも、階の上下には階段の利用に努めましょう。

• 職場は、工夫してテレワークへ転換しましょう。導入に向けた支援策もあります。

https://www.mhlw.go.jp/stf/seisakunitsuite/bunya/0000164708_00001.html#hatarakukata



③ 「密接」した会話や発声は、避けましょう!

- 密接した会話や発声は、ウイルスを含んだ飛沫を飛び散らせがちです。WHOは「5分間の会話で1回の咳と同じくらいの飛まつ(約3,000個)が飛ぶ」と報告しています。
- 対面での会議や面談が避けられない場合には、**十分な距離を保ち**、マスクを着用しましょう。
- エレベーターや電車の中などでは、距離が近づかざるを得ない場合があります。**会話や、携帯電話による通話を慎みましょう**。
- 飲食店では、マスクを外す時間が長くなりがちです。外している間に飛沫が飛ぶことを抑えるには、例えば多人数での会食のように、大声にならざるを得ない催しは慎みましょう。家族以外の多人数での会食などは避けましょう。
注)「多人数」とは10人以上を想定していますが、なるべく少ない方が良いです。
- スポーツジムなど、多人数かつ室内で呼気が激しくなるような運動を行うことは避けましょう。
- 喫煙も、近くにいる人との「密」に、ことのほか注意して下さい。

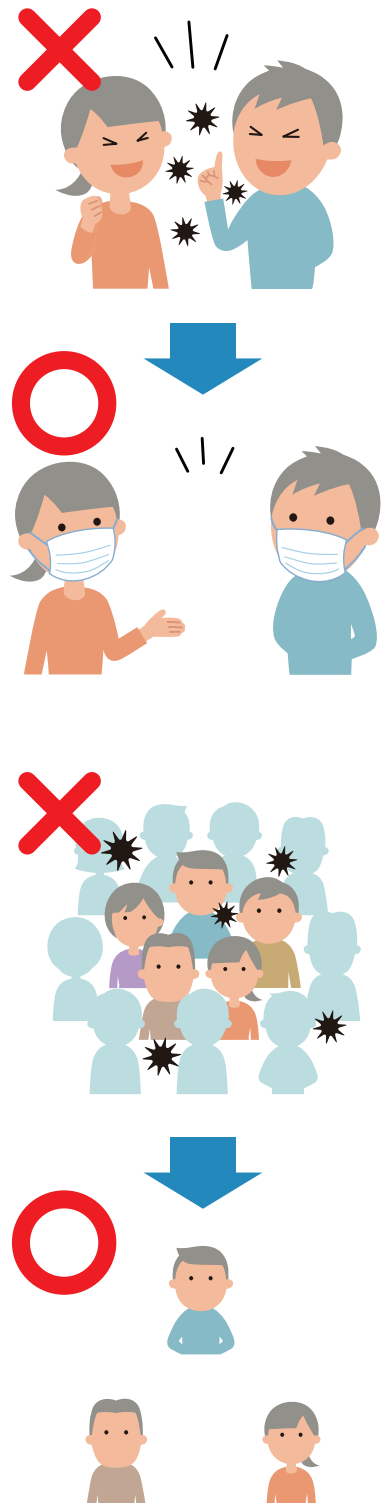

新型コロナウイルス感染症の感染拡大防止に向けた 工事及び業務の対応について

1 工事及び業務（以下「工事等」という。）で新型コロナウイルス感染症の感染等が確認された場合の対応（以下「当対応」という。）（別紙2参照）

(1) 対象者

発注者:監督員、調査職員（以下「監督員等」という。）を対象とする。

受注者:現場で直接作業する作業従事者（現場代理人、主任技術者、監理技術者、担当技術者、作業員（下請含む）及び業務で配置される全ての配置技術者）（以下「作業従事者」という。）を対象とする。（社内の事務員、他現場の作業従事者は、接触者、濃厚接触者に該当する場合であっても当対応の対象外）

(2) 用語の定義

現場等:作業場、事業所等をいう。工事においては工事現場、現場事務所及び休憩所、業務については執務を行っている事務所をいう。

陽性者:PCR検査により、新型コロナウイルス感染症の感染が確認された者

濃厚接触者:保健所が濃厚接触者に該当すると判断した者

接触者:PCR検査で陽性が判明した当該現場等作業従事者と、陽性が判明した日から遡って一週間以内に会話した者

感染の疑いがある者:濃厚接触者、接触者及び咳や発熱等、新型コロナウイルス感染症が疑われる症状を呈している者

(3) 感染の疑いがある者が確認された場合の対応

ア 感染の疑いがある者が受注者側の作業従事者に確認された場合

別紙2 「[1] 該当者が受注者側の作業従事者の場合」により対応。

イ 感染の疑いがある者が発注者側の監督員等に確認された場合

別紙2 「[2] 該当者が発注者側の監督員等の場合」により対応。

(4) 注意事項

ア 陽性者について

陽性者は、保健所、医療機関等の指導に従う。

陽性者の現場作業への復帰時期についても医療機関等の判断に従う。

イ 濃厚接触者について

濃厚接触者は、保健所の指導に従う。

濃厚接触者の健康観察期間（待機期間）は最終曝露日（陽性者との接触等）から7日間とする。

ただし、道路の除雪業務に従事する者は社会機能維持者として、下記をすべて満たす場合に限り、受注者判断により濃厚接触者の健康観察期間（待機期間）の短縮を行うことができる。

①当該濃厚接触者が無症状であること

②最終曝露日から5日目にPCR検査若しくは抗原定量検査、又は4日目と5日目に抗原定性検査を行い、陰性を確認

③待機解除後に業務従事する際は、感染対策を徹底し、10日目までは当該業務以外の不要不急の外出は極力控え、公共交通機関の利用を避けること。

※待機期間短縮に係る詳細については、「新型コロナウイルス感染症の濃厚接触者の待機期間等について」(<https://www.pref.tottori.lg.jp/302385.htm>)を参照すること。

ウ 接触者について

接触者に該当するか否かは受発注者がそれぞれ判断する。

パーティションの使用、マスク着用の有無を問わず、現場等において、陽性が判明した日から遡って一週間以内に陽性者と会話した者は接触者となる。

接触者はPCR検査で陰性が確認されるまで自宅待機(在宅勤務)とする。

エ (3)アにおける、「現場等の安全が確保されたか」について

工事等の一時中止を解除するにあたり、保健所の指導に従い、機械設備、現場等の消毒作業を実施する。特に保健所から指導が無い場合、消毒完了をもって安全が確保されたとみなす。

オ (3)イにおける、「工事等の一時中止の要否を検討」について

現場等の作業継続が可能な場合、監督員等の追加・変更(通知)や段階確認の臨場を机上とする(指示)等、現場等が継続できるよう監督員体制等の確保に努める。

2 工事等の書類の提出及び打合せについて

(1) 工事等の書類の提出

ア 書面による指示、承諾、協議、提出、提示、報告及び通知は、やむを得ない場合及び契約関係書類を除き電子メールにより提出することとする。

※契約関係書類: 契約書、現場代理人選任(変更)通知書、主任技術者等(変更)選任通知書、
工程表、完成通知書、請求書、工事出来形部分等確認願

イ 押印書類は押印後にスキャンし、PDFに電子化したうえで電子メールにより送付する。

受理、承諾等の押印後は、押印後の書類を電子化し相手方に電子メールにより送付する。

ウ 受注者の環境、添付書類が多く電子化することが困難な書類など、電子メールによる送付が困難な場合は、事前に監督員等と協議を行うこと。

(2) 受発注者間の打合せ

ア 打合せは、事前に電子メール等により打合せに必要な書類を提出したうえで、WEB会議システム、電話、情報共有システム等を活用し、やむを得ない場合、現場立会を除き、対面による打合せは行わないこととする。

イ やむを得ず対面による打合せを行う場合、現場立会を行う場合は、以下の点に留意すること。

- ・①密閉空間、②密集場所、③密接場面の3つの条件を避けること。
- ・最小限の人数で実施するよう双方で働きかけを行う。
- ・マスク着用を推奨する等、感染予防を徹底する。
- ・打合せ等に参加した全員の氏名を受発注者双方で記録すること。

工事等で新型コロナウイルス感染症の感染等が確認された場合の対応

[1] 該当者が受注者側の作業従事者の場合

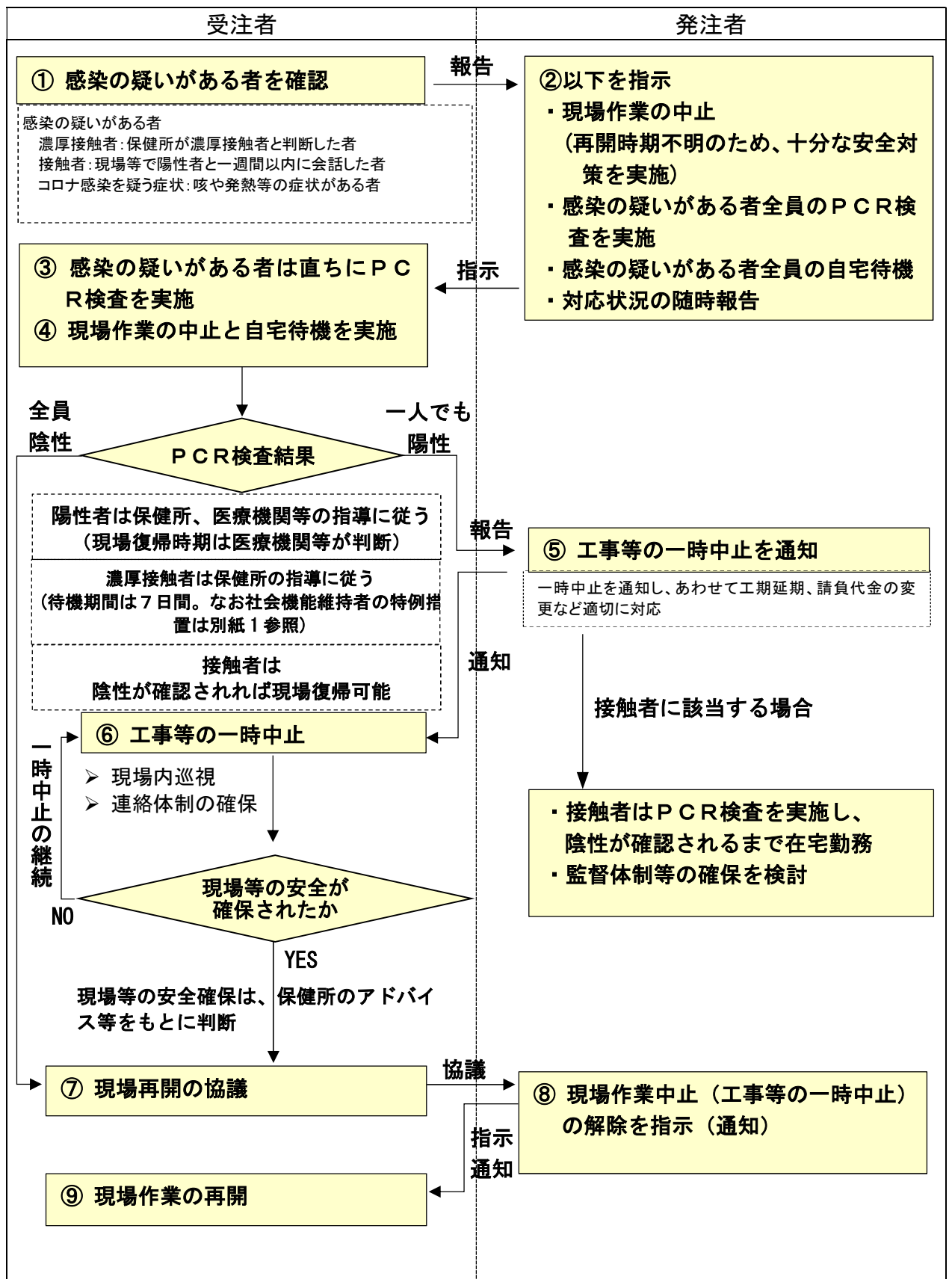

[2] 該当者が発注者側の監督員等の場合

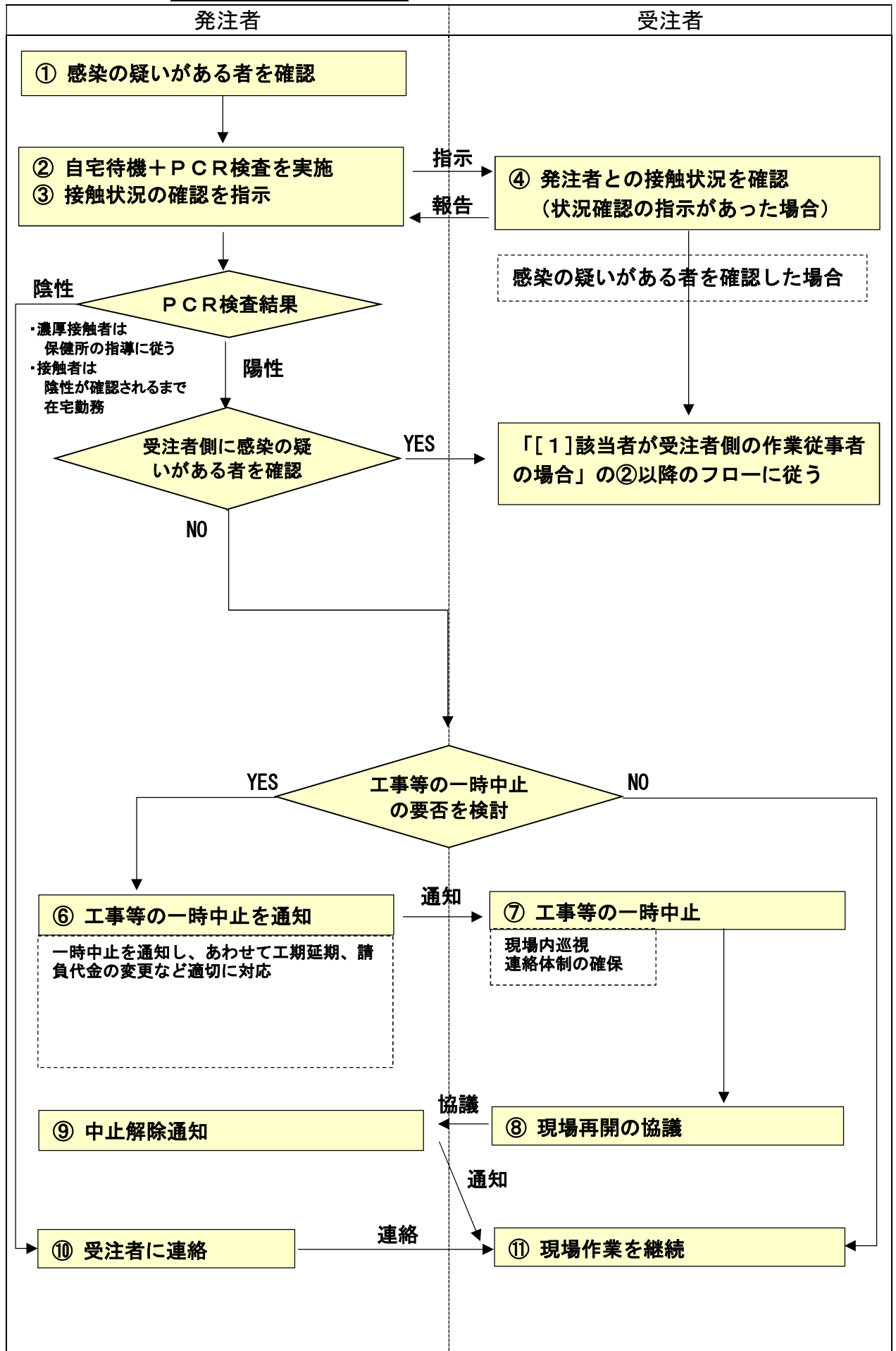

位置図

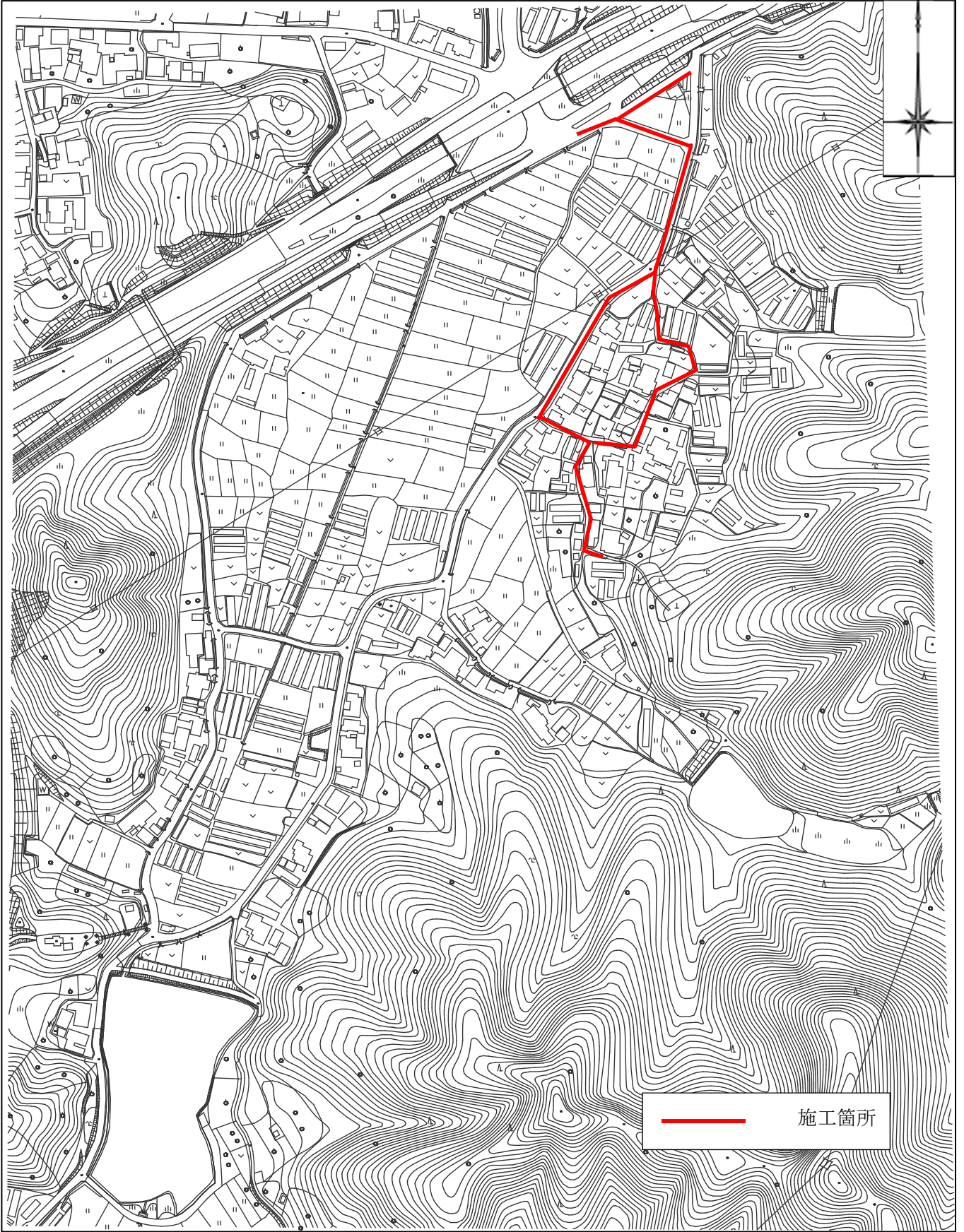

設計数量総括表

【補助】

費目 (レベル1)	工種 (レベル2)	種別 (レベル3)	細別 (レベル4)	規格	形状寸法	単位	数量	摘要
管路								
	管きよ工 (開削工法、管径200mm)				線路延長 管渠延長	m m	327.8 322.4	
		管路土工	管路掘削			式	1	
			管路埋戻			式	1	
			発生土処理			式	1	
			埋戻土運搬			式	1	
		管布設工						
			硬質塩化ビニル管		管径200mm	m	322.4	
			継手類			式	1	
			埋設標識テープ			m	322.4	
			砂基礎			m	322.4	
		管路土留工	土留工			式	1	
		地下水位工	水替え工			式	1	
	マンホール工							
		組立マンホール工						
			組立1号マンホール		内径90cm	箇所	6	
			内副管設置			箇所	1	
		小型マンホール工						
			小型マンホール		内径30cm	箇所	3	鑄鉄製防護蓋 3箇所
	取付管およびます工							
		管路土工				式	1	
		ます設置工	ます設置			箇所	5	
		取付管布設工	取付管布設		φ150	箇所	1	
	付帯工							
		舗装版撤去						
			舗装版切断		As t=15cm以下	m	665	
			舗装版破碎		As t=15cm以下	m ²	2530	
			殻運搬		As	m ³	106	247 t
		舗装仮復旧工						
			路盤工	粒調碎石M-40	t=13cm	m ²	220	
			下層路盤工	再生碎石(RC-30)	t=10cm	m ²	92	
			上層路盤工	粒調碎石M-30	t=12cm	m ²	92	

設計数量総括表

【起債】

費目 (レバ°ル1)	工種 (レバ°ル2)	種別 (レバ°ル3)	細別 (レバ°ル4)	規格	形状寸法	単位	数量	摘要
管路								
	管きょ工 (開削工法、管径150mm)				線路延長 管渠延長	m m	347.7 332.6	
		管路土工	管路掘削			式	1	
			管路埋戻			式	1	
			発生土処理			式	1	
			埋戻土運搬			式	1	
		管布設工						
			硬質塩化ビニル管		管径150mm	m	332.6	
			継手類			式	1	
			埋設標識テープ			m	332.6	
			砂基礎			m	332.6	
		管路土留工	土留工			式	1	
		地下水位工	水替え工			式	1	
	管きょ工 (開削工法、管径200mm)				線路延長 管渠延長	m m	39.6 32.1	
		管路土工	管路掘削			式	1	
			管路埋戻			式	1	
			発生土処理			式	1	
			埋戻土運搬			式	1	
		管布設工						
			硬質塩化ビニル管		管径200mm	m	32.1	
			継手類			式	1	
			埋設標識テープ			m	32.1	
			砂基礎			m	32.1	
		管路土留工	土留工			式	1	
		地下水位工	水替え工			式	1	
	マンホール工							
		組立マンホール工						
			組立1号マンホール		内径90cm	箇所	5	
			内副管設置			箇所	4	
		小型マンホール工						
			小型マンホール		内径30cm	箇所	14	鑄鉄製防護蓋 14箇所
	取付管およびます工							
		管路土工				式		
		ます設置工	ます設置			箇所	9	鑄鉄製防護蓋 7箇所
		取付管布設工	取付管布設		φ100	箇所	8	

1 仕様書

この契約において仕様書とは、特に定めのない限り「鳥取県土木工事共通仕様書」をいう。

2 下請関係の合理化について

- (1) この契約に係る工事的確な施工を確保するため、下請契約を締結しようとする場合は、「建設産業における生産システム合理化指針」及び「鳥取県建設工事における下請契約等適正化指針」の趣旨に則り、優良な専門工事業者の選定、合理的な下請契約の締結、代金支払等の適正な履行、適正な施工体制の確立、下請における雇用管理等の指導等を行い本指針の遵守に努めること。
- (2) 中小建設業者に対する取引条件の適正化及び資金繰りの安定化等に資するため、元請業者は下請業者に対して、発注者から受取った前払金の下請業者への支払い、下請代金における現金比率の改善、手形期間の短縮等、下請代金支払の適正化について配慮すること。
- (3) 請負者は、下請契約を締結した場合は、施工体制台帳及び施工体系図を発注者に速やかに提出しなければならない。また、当該施工体制台帳及び施工体系図下に変更があったときは、変更が生じた日から20日以内（完成時においては、完成通知書の提出時）に変更後の書類を提出しなければならない。
- (4) 工事の一部を第三者に請け負わせる場合、又は工事に伴う交通誘導等の業務を第三者に委託する場合には、市内及び県内業者（以下「市内業者等」という。）との契約に努めること（優先順位は市内、県内の順位とする）。ただし、技術的に施工又は対応できる市内業者等がない工事等を請け負わせ又は業務を委託する場合、あるいは市内業者等で施工できても工程的に間に合わない等、特段の理由がある場合は、この限りでない。

3 建設資材等について

- (1) 工事に使用する資材については適法に生産されたものとする。
- (2) この契約に係る建設資材納入業者との契約に当たっては、当該業者の利益を不当に害しないよう公正な取引を確保するよう努めること。
- (3) 工事に使用する資材については、「県土整備部リサイクル製品使用基準」に基づき、リサイクル製品を積極的に活用すること。
- (4) リサイクル製品以外の工事に要する資材の使用順位は、次のとおりとする。
 - ① 市内産の資材がある場合は、市内産の資材の使用に努めること。ない場合は、県内産について同様の取り扱いとする。
 - ② 県外産の資材を使用する場合は、市内に本社又は営業所、支店等を有する販売業者（以下「市内販売業者」という。）から購入した資材の使用に努めること。市内販売業者がないときは、県内販売業者について同様の取り扱いとする。ただし、当該資材について市内販売業者又は県内販売業者がない場合は、この限りでない。

4 工事の安全確保について

この契約に係る工事の施工に当たっては、労働安全衛生法、労働安全衛生規則等を遵守し、労働災害の防止に努め、また工事中の交通事故防止について、特に留意すること。

5 建設機械の使用について

- (1) 標準操作方式建設機械を使用するよう努めること。
- (2) 施工現場及びその周辺環境改善を図るため、低騒音型・低振動型の建設機械を使用するよう努めること。
- (3) 排ガス対策型建設機械の使用については、排ガス対策型建設機械の使用基準について（平成17年11月15日付第200500080172号県土整備部長通知）によること。

6 団体加入車の使用促進について

「土砂等を運搬する大型自動車による交通事故の防止等に関する特別措置法」（以下「法」という。）の目的に鑑み、法第12条に規定する団体の設立状況を踏まえ、同団体への加入車の使用を促進するよう努めること。

7 ダンプトラック等による運搬について

- (1) 積載重量制限を超えて工事用資機材等を積み込まず、また積み込ませないようすること。
- (2) さし柵装着車、不表示車等による違法運行は行わず、また行わせないようにすること。
- (3) 過積載車両、さし柵装着車、不表示車等から工事用資機材等の引渡しを受ける等、過積載を助長することのないようにすること。
- (4) 取引関係のあるダンプカー事業者が過積載を行い、又はさし柵装着車、不表示車等による違法運行を行っている場合は、早急に不正状態を解消する措置を講ずること。
- (5) 建設副産物の処理及び工事用資機材等の搬入・搬出等に当たって、下請事業者及び工事用資機材等納入業者の利益を不当に害することのないようにすること。
- (6) 過積載を行っている資材納入業者から資材を購入しないこと。
- (7) 産業廃棄物の運搬車については、車体の外側に、環境省令で定めるところにより、産業廃棄物の収集又は運搬の用に供する運搬車である旨その他の事項を見やすいように表示し、かつ、当該運搬車に環境省令で定める書面を備え付けること。また、産業廃棄物処理業者に委託して産業廃棄物を運搬する場合、この表示、備え付けを行わせること。
- (8) 以上のことにつき、元請建設業者は下請建設業者を十分指導すること。

8 不正軽油使用の禁止について

工事現場で使用し、又は使用させる車両（資機材等の搬入車両を含む）並びに建設機械等の燃料として、地方税法（昭和25年法律第226号）に違反する軽油等を使用しないこと。

9 建設業退職金共済制度への加入等

- (1) 建設業者は、建設業退職金共済制度（以下「建退共」という。）に加入すると共に、その建退共の対象となる労働者について証紙を購入し、当該労働者の共済手帳に証紙を貼付すること。ただし、下請けを含むすべての労働者が、中小企業退職金共済制度、清酒製造業退職金共済制度、林業退職金制度のいずれかに既に加入済みで、建退共に加入することができないと認められる場合は、この限りでない。
- (2) 建設業者が下請契約を締結する際は、下請業者に対してこの制度の趣旨を説明し、原則として証紙を下請の延労働者数に応じて現物交付することにより、下請業者の建退共加入及び証紙の貼付を促進すること。なお、現物を交付することができない場合は、掛金相当額を下請代金中に算入することとし、契約書等に明記すること。
- (3) 請負業者は、工事現場に「建設業退職金共済制度適用事業主工事現場」の標識を掲示すること。

10 建設業法の遵守について

- (1) 建設業法（昭和24年法律第100号）に違反する一括下請その他不適切な形態の下請契約を締結しないこと。
- (2) 建設業法第26条の規定により、請負業者が工事現場ごとに設置しなければならない専任の主任技術者または、専任の監理技術者については、適切な資格、技術力を有する者（工事現場に常駐して専らその職務に従事するもので、請負業者と直接的かつ恒常的な雇用関係にある者に限る。）を配置すること。
- (3) 請負業者が工事現場ごとに置かなければならない専任の監理技術者は、1級施工管理技士等の国家資格者等で監理技術者資格者証の交付を受けている者を配置すること。この場合において、発注者から請求があったときは監理技術者資格者証を提示すること。
- (4) 建設業法第40条の規定により、請負業者は建設現場ごとに「建設業の許可票」を掲示すること。
- (5) 上記のほか、建設業法等に抵触する行為は行わないこと。

11 労働基準法の遵守

この契約に係る工事の施工に当っては、労働基準法等の趣旨に則り法定労働時間週40時間を遵守すること。

12 建設業からの暴力団排除の徹底について

- (1) 工事の施工に際し、暴力団等の構成員又はこれに準ずる者から不当な要求や妨害（以下「不当介入」という。）を受けた場合は、監督員に速やかにその旨を報告するとともに、警察に届出を行い、捜査上必要な協力を行うこと。
- (2) この場合において、工程等を変更せざるを得なくなったときは、速やかに監督員に協議すること。

13 現場代理人、追加技術者、主任技術者及び監理技術者の雇用関係について

- (1) 工事現場に配置する技術者等（技術者等とは、現場代理人、追加技術者、主任技術者、監理技術者及び技能士をいう。）は、所属建設業者と直接的かつ恒常的な雇用関係にあるものでなければならない。
- (2) 直接的雇用とは、技術者等とその所属建設業者との間に第三者の介入する余地のない雇用に関する一定の権利義務関係（賃金、労働時間、雇用及び権利構成）が存在することをいい、恒常的な雇用関係とは一定の期間（3か月以上）にわたり当該建設業者に勤務し、日々一定時間以上職務に従事することが担保されていることに加え、技術者等と所属建設業者が双方の持つ技術力を熟知し、建設業者が責任を持って技術者等を工事現場に配置できるとともに技術者等が建設業者が有する技術力を、十分かつ円滑に活用して工事の監理等の業務を行うことができることをいう。

14 労働者の福祉向上について

- (1) 建設労働者の適切な賃金水準の確保、社会保険等（雇用保険、健康保険及び厚生年金保険）への加入など、労働者の福祉向上に努めること。なお、健康保険等の適用を受けない建設労働者に対しても、国民健康保険等に加入するよう指導に努めること。
- (2) 下請契約の締結に際しては、下請業者へ法定福利費を内訳明示した見積書（標準見積書という。）の提示を求め、提示された場合にはこれを尊重するとともに、社会保険等の法定福利費などの必要経費を適切に考慮するように努めること。

15 産業廃棄物の処理に係る税について

この契約に係る工事で発生する建設廃棄物のうち、鳥取県、岡山県、広島県等の産業廃棄物の処理に係る税条例を施行している自治体内に搬入する建設廃棄物については、産業廃棄物の処理に係る税が課税される場合があるので適切に処理すること。

16 コンクリート構造物に使用するコンクリートの水セメント比

コンクリート構造物の耐久性を向上させるため、一般環境条件の場合のコンクリート構造物に使用するコンクリートの水セメント比は、鉄筋コンクリートについては5.5パーセント以下、無筋コンクリートについては6.0パーセント以下とする。

17 消費税及び地方消費税の適正転嫁等について

下請契約及び資材購入等において、消費税の円滑かつ適正な転嫁の確保のための消費税の転嫁を阻害する行為の是正等に関する特別措置法（平成25年法律第41号）で禁止された転嫁拒否等行為を行わないなど、適切な対応を行うこと。

18 その他

- (1) 工事施工管理資料等については簡略化名称を使用できることとする。ただし、略称については、発注者と協議の上重複しないよう注意し、また、わかりやすく簡単なものとする。
- (2) コンクリート構造物については、「コンクリート構造物ひびわれ抑制対策指針」に基づき施工するものとする。
- (3) 建設副産物のリサイクル、熱帯木材型枠の削減等、環境対策について積極的に取り組むこと。
- (4) 労務費については、法定労働時間週40時間を考慮したものとしている。
- (5) 請負業者が本工事の一部について下請契約を締結する場合には、請負業者は、当該下請工事の受注者（当該下請工事の一部に係る二次以降の下請負人を含む。）においても同様の義務を負う旨を定めなければならない。

(6) ほ装単独工事（アスファルト）においては、表層工、基層工及び上層路盤工を自社施工しなければならない。ただし、表層工、基層工及び上層路盤工であっても特殊工法部分についてはこの限りでない。

(7) 契約書第25条第5項及び第6項の対応については、鳥取県県土整備部「建設工事請負契約書第25条第5項の運用」、「賃金等の変動に対する工事請負契約書第25条第6項（インフレスライド条項）運用マニュアル」に基づき請求を行うこと。

現場説明書

令和4年1月6日改正
特記事項1

仕様書	本工事の施工に当たっては、契約日現在の次に掲げる仕様書等によること。 ・ <u>鳥取県土木工事共通仕様書</u> ・ <u>鳥取県土木工事施工管理基準</u> ・ <u>下水道工事標準仕様書</u>	
工程	① (他工事等との調整) ② (部分完成、着工保留) ③ (施工時間) ④ (余裕期間設定工事) ⑤ (鋼材の調達の遅れによる工期の延長) ⑥ (週休2日モデル工事)	_____ については、_____ と関連するので相互の連絡を密にすること。 _____ については、_____ まで _____ (すること ・ しないこと)。 _____ 本工事 _____ の施工時間は、 <u>8:30~17:00</u> とする。 本工事は、米子市余裕期間設定工事に係る実施要領(令和3年4月1日施行)の対象工事であり、工事開始日、前払金の請求、技術者の配置及びその他の取扱いについては、同要領の規定による。 工期については、調達公告のとおりとする。 この工事の工期には、鋼材調達期間として、_____ か月を見込んでいるが、請負者の責に帰することができない事由により鋼材の調達が遅れ、工期内に工事を完成することができない場合は、その理由を明示した書面により、発注者に工期の延長変更を請求することができる。 本工事は、米子市「週休2日工事モデル工事」試行実施要領(土木工事)(令和3年4月1日施行)の対象工事である。モデル工事を選択する場合は、工事着手日までに発注者に協議をすること。選択後の取扱いについては、同要領の規定による。
用地関係	① (用地・物件等未処理)	本工事区間の _____ には _____ があるので、監督員と打合わせのうえ施工を行うこと。 なお、 _____ 頃 _____ の予定である。
支障物件	① (埋設物等の事前調査) ② (支障物件) ③ (立木の置き場所)	工事にかかる地下埋設物等の事前調査については、[未調査・調査済み]である。 _____ 本工事 _____ の施工に当って、 <u>水道管</u> が支障となっているが、 <u>本工事着手</u> までに移設が完了する見込みである。 予定どおり処理できなかった場合は別途協議する。 工事用地内の立木は伐採し、 _____ に置くこと。
対公害	① (騒音振動対策)	「建設工事にともなう騒音振動対策技術指針」を順守すること。 本工事の施工に当っては、排出ガス対策型建設機械を使用すること。
安全対策	① 交通安全施設等	② 一般交通等に支障を及ぼさないよう十分に注意して施工すること。 なお、交通整理の必要日数 <u>107</u> 日を見込んでいる。配置人員として、交通誘導員Aを合計 _____ 名(交代要員[有・無])、交通誘導員Bを合計 <u>321</u> 名(交代要員 (有) ・無)を見込んでいるが、警察等との協議により変更が生じた場合は別途協議すること。 警備業法に規定する警備員を配置する場合においては、交通誘導員A、交通誘導員Bの定義は以下のとおりとする。 交通誘導員Aとは、警備業法第2条第4号に規定する警備員であり、警備員等の検定等に関する規則第1条第4号に規定する交通誘導警備業務に従事する者で、交通誘導警備業務に係る1級検定合格警備員又は2級検定合格警備員をいう。また、交通誘導員Bとは、警備業法第2条第3項に規定する警備業者の警備員で交通誘導員A以外の交通の誘導に従事する者をいう。 なお、自社の従業員で交通整理を行う場合は、警備業法第14条で規定する以外の者とし、安全教育、安全訓練等を十分行うこと。この場合は交通誘導員Bを配置しているとみなす。
排水処理濁水	① (濁水処理)	工事で発生する濁水に対しては、濁水処理を行うものとし、その工法については、設計図書によるものとする。 なお、これにより難しい場合は別途協議すること。

現場説明書

特記事項2

	<p>【建設発生土 (処理)】</p> <p>① (他工事等流用)</p> <p>② (建設技術センター)</p> <p>③ (民間残土受入地)</p>	<p>建設発生土は_____市・町・村_____地内の_____</p> <p>工事現場に運搬 (片道運搬距離_____km) するものとする。</p> <p>建設発生土は_____市・町・村_____地内のセンター事業所に運搬 (片道運搬距離_____km) するものとする。なお、処理費として、1 m³当たり円をセンターに支払うこと。</p> <p>建設発生土は_____米子 市・町・村 _____尾高 地内の_____有限会社小倉興産 _____に運搬 (片道運搬距離_____11.6 km) するものとする。なお、処理費として、1 m³当たり_____1,330 _____円を_____事業者_____に支払うこと。</p>
建設 副 産 物 の 処 理	<p>【コンクリート塊・アスファルト塊・建設発生木材 (処理)】</p> <p>④ (分別解体等)</p> <p>⑤ (他工事等流用)</p> <p>⑥ (再資源化施設への搬出)</p> <p>(施設の名称・受入れ費用)</p> <p>(受入れ時間帯)</p> <p>(受入れ条件)</p> <p>⑦ (木材市場等へ売却)</p> <p>⑧ (最終処理等)</p> <p>⑨ (産業廃棄物の処理に係る税)</p>	<p>コンクリート塊、アスファルト塊、建設発生木材は、現場内において分別解体するものとする。その方法は、別表のとおりとする。</p> <p>なお、その費用を下記のとおり見込んでいる。</p> <p>コンクリート塊 1 m³当り _____146.4 _____円</p> <p>アスファルト塊 1 m²当り _____146.4 _____円</p> <p>建設発生木材 1 m³当り _____円</p> <p>[Co 雑割材・_____]は、_____市・町・村_____地内_____工事現場に運搬 (片道運搬距離_____km) するものとする。</p> <p>コンクリート塊、アスファルト塊、建設発生木材等は、再生資源として、下記の再資源化施設への搬出を見込んでいる。これは、他の施設へ搬出を妨げるものではないが搬出先を変更する場合は理由を付して協議を行うこと。</p> <p>再資源化施設業者等と書面による委託契約を行うとともに、運搬車両ごとに manifests を発行するものとする。</p> <p>なお、再資源化施設へ搬出が完了したときは、書面により報告すること。</p> <p>コンクリート塊 _____米子 市・町・村 _____夜見町 地内の_____ (有) 大成商事 _____ (運搬距離_____8.6 km)、費用 1t 当り _____1,000 _____円</p> <p>アスファルト塊 _____米子 市・町・村 _____和田町 地内の_____カネックス(株) _____ (運搬距離_____12.6 km)、費用 1t 当り _____1,300 _____円</p> <p>建設発生木材 _____市・町・村_____地内の_____ (運搬距離_____km)、費用 1t 当り _____円</p> <p>その他 (汚泥) _____市・町・村_____地内の_____ (運搬距離_____km)、費用 1t 当り _____円</p> <p>8時～17時 (平日)</p> <p>ア 路盤材、土砂、金属片等が、混入していないこと。</p> <p>イ コンクリート塊、アスファルト塊の径は500mm 以下であること。</p> <p>ウ 建設発生木材に関しては、泥等の付着がなく、径_____cm 以下、長さ_____m 以下であること。</p> <p>エ 2次公害発生の恐れがある物質 (廃油等) を含まないこと。</p> <p>建設発生木材は_____市・町・村_____地内の_____への搬出 (片道運搬距離_____km) を想定し、_____円を見込んでいる。これは、他の木材市場等への売却を妨げるものではないが、売却先を変更する場合は理由を付して協議すること。</p> <p>_____については、_____市・町・村 _____地内の産業廃棄物処理場への搬出 (片道運搬距離_____km) を想定し、その費用として 1t 当たり _____円を見込んでいる。これは、他の施設へ搬出を妨げるものではないが、搬出先を変更する場合は協議を行うこと。</p> <p>産業廃棄物処理業者等と書面による委託契約を行うとともに、運搬車両ごとに manifests を発行するものとする。</p> <p>産業廃棄物の処理に係る税に相当する額を _____円見込んでいる。</p>

現場説明書

特記事項3

建設副産物の使用	<p>① (建設発生土の使用)</p> <p>② (再生資材の使用)</p>	<p>_____ 工事から [当該工事運搬・相手方運搬] の建設発生土を受入れ、使用箇所：_____ に使用する。</p> <p>1) C o 雑割材は、_____ 工事から運搬し、 使用箇所：_____ に使用する。</p> <p>2) アスファルト・コンクリート切削殻は、_____ 工事から運搬し、 使用箇所：_____ に使用する。</p> <p>3) ・再生クラッシャーラン [規格：RC-30、RC-40 _____] は、 使用箇所：_____ 路盤、基礎 _____ に使用する。 ・再生コンクリート砂 [規格：RS- _____] は、 使用箇所：_____ に使用する。</p> <p>4) 再生加熱アスファルト混合物 [規格：再生密粒度アスコン _____] は、 使用箇所：_____ 表層 _____ に使用する。</p> <p>5) その他再生資材 [資材名： _____] [規格： _____] は、 使用箇所：_____ に使用する。</p>
工事用道路		
仮設備		

現場説明書

特記事項4

その他	<p>① (労災補償に必要な保険の付保)</p> <p>② (現場環境改善)</p>	<p>本工事において、請負者は労災補償に必要な任意の保険契約を締結すること。なお、この労災補償に必要な保険契約の保険料を予定価格に反映している。</p> <p>本工事は、現場環境改善(率計上分)実施対象工事と(する・しない)。</p> <p>下表の内容のうち原則として各費目(仮設備関係、営繕関係、安全関係及び地域連携)ごとに1実施内容ずつ(いずれか1項目のみ2実施内容)の合計5つの実施内容を実施すること。港湾及び漁港事業は、項目に防災・危機管理関係を含めることができる。</p> <p>実施に当たっては、施工計画書に実施内容及び実施時期を記載し、実施後に監督員に写真等を提出すること。</p> <p>地域の状況・工事内容により組み合わせ、費目数及び実施内容を変更する場合は、原則として設計変更は行わないが、その内容(目的に資するものであること)について監督員の確認を受けること。</p> <p>1内容も実施困難な場合は、監督員と協議の上、設計変更により率計上は行わない。</p> <table border="1" style="width: 100%; border-collapse: collapse; margin: 10px 0;"> <thead> <tr> <th style="width: 30%;">計上費目</th> <th>実施内容</th> </tr> </thead> <tbody> <tr> <td>仮設備関係</td> <td>1. 用水・電力等の供給設備, 2. 緑化・花壇 3. ライトアップ施設, 4. 見学路及び椅子の設置 5. 昇降設備の充実, 6. 環境負荷の低減</td> </tr> <tr> <td>営繕関係</td> <td>1. 現場事務所の快適化(女性用更衣室の設置を含む) 2. 労働者宿舍の快適化 3. デザインボックス(交通誘警備員待機室) 4. 現場休憩所の快適化 5. 健康関連設備及び厚生施設の充実等</td> </tr> <tr> <td>安全関係</td> <td>1. 工事標識・照明・安全具等安全施設のイメージアップ(電光式標識等) 2. 盗難防止対策(警報機等) 3. 避暑(熱中症予防)・防寒対策</td> </tr> <tr> <td>地域連携</td> <td>1. 完成予想図, 2. 工法説明図, 3. 工事工程表 4. デザイン工事看板(各工事PR看板含む) 5. 見学会等の開催(イベント等の実施含む) 6. 見学所(インフォメーションセンター)の設置及び管理運営 7. パンフレット・工法説明ビデオ 8. 地域対策費等(地域行事等の経費を含む) 9. 社会貢献</td> </tr> <tr> <td>防災・危機管理関係(港湾・漁港事業)</td> <td>1. 防災訓練(地震・台風等の自然災害に対する訓練)</td> </tr> </tbody> </table>	計上費目	実施内容	仮設備関係	1. 用水・電力等の供給設備, 2. 緑化・花壇 3. ライトアップ施設, 4. 見学路及び椅子の設置 5. 昇降設備の充実, 6. 環境負荷の低減	営繕関係	1. 現場事務所の快適化(女性用更衣室の設置を含む) 2. 労働者宿舍の快適化 3. デザインボックス(交通誘警備員待機室) 4. 現場休憩所の快適化 5. 健康関連設備及び厚生施設の充実等	安全関係	1. 工事標識・照明・安全具等安全施設のイメージアップ(電光式標識等) 2. 盗難防止対策(警報機等) 3. 避暑(熱中症予防)・防寒対策	地域連携	1. 完成予想図, 2. 工法説明図, 3. 工事工程表 4. デザイン工事看板(各工事PR看板含む) 5. 見学会等の開催(イベント等の実施含む) 6. 見学所(インフォメーションセンター)の設置及び管理運営 7. パンフレット・工法説明ビデオ 8. 地域対策費等(地域行事等の経費を含む) 9. 社会貢献	防災・危機管理関係(港湾・漁港事業)	1. 防災訓練(地震・台風等の自然災害に対する訓練)
計上費目	実施内容													
仮設備関係	1. 用水・電力等の供給設備, 2. 緑化・花壇 3. ライトアップ施設, 4. 見学路及び椅子の設置 5. 昇降設備の充実, 6. 環境負荷の低減													
営繕関係	1. 現場事務所の快適化(女性用更衣室の設置を含む) 2. 労働者宿舍の快適化 3. デザインボックス(交通誘警備員待機室) 4. 現場休憩所の快適化 5. 健康関連設備及び厚生施設の充実等													
安全関係	1. 工事標識・照明・安全具等安全施設のイメージアップ(電光式標識等) 2. 盗難防止対策(警報機等) 3. 避暑(熱中症予防)・防寒対策													
地域連携	1. 完成予想図, 2. 工法説明図, 3. 工事工程表 4. デザイン工事看板(各工事PR看板含む) 5. 見学会等の開催(イベント等の実施含む) 6. 見学所(インフォメーションセンター)の設置及び管理運営 7. パンフレット・工法説明ビデオ 8. 地域対策費等(地域行事等の経費を含む) 9. 社会貢献													
防災・危機管理関係(港湾・漁港事業)	1. 防災訓練(地震・台風等の自然災害に対する訓練)													
	<p>③ (技術管理費)</p> <p>④ (施工合理化調査)</p>	<p>再生砂の六価クロム溶出試験費として7,100円/検体を見込んでいる。なお、上記単価は諸経費を含んでいるので、すべての間接費の対象としない。</p> <p>本工事は、施工合理化調査の対象工事であり、別添記入要領に基づき調査票の作成を行うものとする。調査票は調査終了後すみやかに提出するものとする。</p>												

※明示する項目を_____部分に記入又は追記し、不要部分は——で削除して使用すること。

建築物以外のものに係る解体工事又は新築工事等(土木工事等)

分別解体等の計画等

工作物の構造 (解体工事のみ)		<input type="checkbox"/> 鉄筋コンクリート造 <input type="checkbox"/> その他()		
工事の種類		<input checked="" type="checkbox"/> 新築工事 <input type="checkbox"/> 維持・修繕工事 <input type="checkbox"/> 解体工事 <input type="checkbox"/> 電気 <input type="checkbox"/> 水道 <input type="checkbox"/> ガス <input checked="" type="checkbox"/> 下水道 <input type="checkbox"/> 鉄道 <input type="checkbox"/> 電話 <input type="checkbox"/> その他()		
使用する特定建設資材の種類 (新築・維持・修繕工事のみ)		<input checked="" type="checkbox"/> コンクリート <input type="checkbox"/> コンクリート及び鉄から成る建設資材 <input checked="" type="checkbox"/> アスファルト・コンクリート <input type="checkbox"/> 木材		
工作物に 関する調 査の結果	工作物の状況	築年数 _____ 年 その他()		
	周辺状況	周辺にある施設 <input checked="" type="checkbox"/> 住宅 <input type="checkbox"/> 商業施設 <input type="checkbox"/> 学校 <input type="checkbox"/> 病院 <input type="checkbox"/> その他() 敷地境界との最短距離 約 _____ m その他()		
工作物に 関する調 査の結果 及び工事 着手前に 実施する 措置の内 容			工作物に関する調査の結果	工事着手前に実施する措置の内容
	作業場所		作業場所 <input checked="" type="checkbox"/> 十分 <input type="checkbox"/> 不十分 その他()	
	搬出経路		障害物 <input type="checkbox"/> 有() <input checked="" type="checkbox"/> 無 前面道路の幅員 約3~10m 通学路 <input type="checkbox"/> 有 <input checked="" type="checkbox"/> 無 その他()	
	特定建設資材への付着物(解 体・維持・修繕工事のみ)		<input type="checkbox"/> 有 () <input type="checkbox"/> 無	
	他法令関係 (解体・維 持・修繕工 事のみ)	石綿 (大気汚染防 止法・安全衛生法 石綿則)	<input type="checkbox"/> 有 特定建設資材への付着(<input type="checkbox"/> 有 <input type="checkbox"/> 無) <input type="checkbox"/> 無	
	その他			
工 程 ご と の 作 業 内 容 及 び 解 体 方 法	工程	作業内容	分別解体等の方法 (解体工事のみ)	
	①仮設	仮設工事 <input checked="" type="checkbox"/> 有 <input type="checkbox"/> 無	<input type="checkbox"/> 手作業 <input type="checkbox"/> 手作業・機械作業の併用	
	②土工	土工事 <input checked="" type="checkbox"/> 有 <input type="checkbox"/> 無	<input type="checkbox"/> 手作業 <input type="checkbox"/> 手作業・機械作業の併用	
	③基礎	基礎工事 <input type="checkbox"/> 有 <input checked="" type="checkbox"/> 無	<input type="checkbox"/> 手作業 <input type="checkbox"/> 手作業・機械作業の併用	
	④本体構造	本体構造の工事 <input checked="" type="checkbox"/> 有 <input type="checkbox"/> 無	<input type="checkbox"/> 手作業 <input type="checkbox"/> 手作業・機械作業の併用	
	⑤本体付属品	本体付属品の工事 <input checked="" type="checkbox"/> 有 <input type="checkbox"/> 無	<input type="checkbox"/> 手作業 <input type="checkbox"/> 手作業・機械作業の併用	
	⑥その他 ()	その他の工事 <input checked="" type="checkbox"/> 有 <input type="checkbox"/> 無	<input type="checkbox"/> 手作業 <input type="checkbox"/> 手作業・機械作業の併用	
工事の工程の順序 (解体工事のみ)		<input type="checkbox"/> 上の工程における⑤→④→③の順序 <input type="checkbox"/> その他() その他の場合の理由()		
工作物に用いられた建設資材の量 の見込み(解体工事のみ)		トン		
廃 棄 物 発 生 見 込 量	特定建設資材廃棄物の種類ごとの量の見込み (全工事)並びに特定建設資材が使用される 工作物の部分(新築・維持・修繕工事のみ)及 び特定建設資材廃棄物の発生が見込まれる 工作物の部分(維持・修繕・解体工事のみ)		種類	量の見込み
			<input checked="" type="checkbox"/> コンクリート塊	30トン
			<input checked="" type="checkbox"/> アスファルト・コンクリート塊	361トン
			<input type="checkbox"/> 建設発生木材	トン
(注) ①仮設 ②土工 ③基礎 ④本体構造 ⑤本体付属品 ⑥その他				
備考				

□欄には、該当箇所「レ」を付すこと。

総括情報表

事務所 設計書名 変更回数 事業名 適用単価区分 適用単価地区 単価適用日 諸経費体系 ファイル名	55 米子市 (下水道) 実施設計書 当初 04-*****-01530-40 0 1 実施単価 30 米子市 0-04.04.10(0) 1 公共				
	当 世 代	前 世 代		当 世 代	前 世 代
工種 現場環境改善費 施工地域 緊急工事 契約保証区分 豪雪割増 工事価格端数処理 工期算定区分 週休二日補正係数	46 下水道 (2) 01 率計上する (地方部) 13 一般交通影響有り (2) 00 通常工事 0 % 01 金銭保証 (0.04 %) 01 豪雪割増あり 00 千円止め (土木) 02 算出しない 01 週休二日補正なし				

本工事費（補助） 内訳書

頁0-0002

費目・工種・施工名称など	数	量	単 位	単 価	金 額	備 考
本工事費（補助）						X1000
管路施設(開削工法)						Y1H01 (レベル1)
			一式			
管きよ工(開削) 補助						Y1H0101 (レベル2)
			一式			
管路土工						Y1H010101 (レベル3)
	1		一式			明第0001 表
管布設工						Y1H010102 (レベル3)
			一式			
硬質塩化ビニル管						Y1H01010203 (レベル4)
			m			
硬質塩化ビニル管布設工 呼び径 200mm	322.4		m			SG1D0006001 0 A=2, B=1, C=1, D=1 単第0-0009 表 040410
継手類						Y1H01010212 (レベル4)
			箇所			
可とう継手 φ200						F0002 0
生活排水処理事業単価	10		個			040410

本工事費（補助） 内訳書

頁0-0003

費目・工種・施工名称など	数	量	単 位	単 価	金 額	備 考
埋設標識テープ			m			Y1H01010216 (レベル4)
埋設標識シート						V11001 0
水道事業必携第二部p58	322.4		m			単第0-0010 表 040410
管基礎工			一式			Y1H010103 (レベル3)
砂基礎			m			Y1H01010301 (レベル4)
砂基礎 φ200 補助	322.4		m			V10023 0 単第0-0011 表 040410
管路土留工						Y1H010105 (レベル3)
開削水替工	1		一式			明第0002 表
マンホール工	1		一式			Y1H010109 (レベル3) 明第0003 表
組立マンホール工			一式			Y1H0102 (レベル2)
			一式			Y1H010202 (レベル3)

本工事費（補助） 内訳書

頁0-0004

費目・工種・施工名称など	数	量	単 位	単 価	金 額	備 考
組立1号マンホール						Y1H01020202 (レベル4)
			箇所			
組立1号マンホール 1号(内径900mm) 深さ3m以下	5		箇所			SG1D0053002 0 A=1, B=1, C=1, D=1 単第0-0018 表 040410
組立1号マンホール 1号(内径900mm) 深さ3m超～4m以下	1		箇所			SG1D0053002 0 A=2, B=1, C=1, D=1 単第0-0019 表 040410
底部工(組立式)(組立1号マンホール)	6		箇所			SG1D0053001 0 A=2, C=1.33, D=0.2, E=1, F=0.18, G=1, H=3, I=2, L=2, N=2, P=1, Q=2, R=0.84, S=1 単第0-0020 表 040410
ブロック、蓋、受枠等 組立1号マンホール 補助	6		箇所			V0020 0 単第0-0024 表 040410
削孔 1号マンホール 塩ビ管 径20cm	5		箇所			TTV0129 0 040410
内副管						Y1H01020208 (レベル4)
			箇所			
内副管	1		箇所			V2004 0 単第0-0025 表 040410
小型マンホール工						Y1H010203 (レベル3)
			一式			

本工事費（補助） 内訳書

頁0-0005

費目・工種・施工名称など	数	量	単 位	単 価	金 額	備 考
小型マンホール(塩化ビニル製)			箇所			Y1H01020301 (レベル4)
小型マンホール工 (塩化ビニル製) マンホール径300mm 起点および中間形式 深さ2m超～3.5m以下 本管径150mm～200mm	2		箇所			SG1D0057001 0 A=1, B=3, C=1, D=1, E=1, F=1, G=2 単第0-0027 表 040410
小型マンホール工 (塩化ビニル製) マンホール径300mm 起点および中間形式 深さ2m以下 本管径150mm～200mm	1		箇所			SG1D0057001 0 A=1, B=1, C=1, D=1, E=1, F=2, G=2 単第0-0028 表 040410
小型マンホール鉄蓋 T-14						T0004 0 040410
米子市単価 取付管およびます工	3		個			Y1H0104 (レベル2)
管路土工			一式			Y1H010401 (レベル3)
ます設置工	1		一式			明第0004 表 Y1H010402 (レベル3)
ます(塩化ビニル製)			箇所			Y1H01040202 (レベル4)
ます設置工 (塩化ビニル製) ます径 200mm	5		箇所			SG1D0088004 0 A=2, B=1, C=1, D=1 単第0-0031 表 040410

本工事費（補助） 内訳書

頁0-0006

費目・工種・施工名称など	数 量	単 位	単 価	金 額	備 考
铸铁製防護蓋設置費 汚水ます鉄蓋 T-8	4	箇所			V33001 0 単第0-0032 表 040410
取付管布設工		一式			Y1H010403 (レベル3)
取付管(硬質塩化ビニル管)					Y1H01040302 (レベル4)
取付管布設および支管取付工 管径 150mm	1	箇所			SG1D0089002 0 A=3, B=1, C=1, D=1, E=3, F=1, G=1 単第0-0033 表 040410
埋設標識シート 取付管	1	箇所			V33002 0 単第0-0034 表 040410
付帯工					Y1H0106 (レベル2)
舗装撤去工		一式			Y1H010601 (レベル3)
舗装版切断		m			Y1H01060101 (レベル4)
舗装版切断 アスファルト舗装版 アスファルト舗装版厚15cm以下	665	m			SPK21040302 0 A=1, B=1, E=1 単第0-0035 表 040410

本工事費（補助） 内訳書

頁0-0007

費目・工種・施工名称など	数 量	単 位	単 価	金 額	備 考
舗装版破碎		m2			Y1H01060102 (レベル4)
舗装版破碎 アスファルト舗装版 障害無し 舗装版厚15cm以下	2,530	m2			SPK21040301 0 A=1, B=1, C=1, D=1, F=1, G=1 単第0-0036 表 040410
殻運搬処理		m3			Y1H01060105 (レベル4)
殻運搬 舗装版破碎 DID区間有り 運搬距離19.5km以下(10.5km超)	106	m3			SPK21040138 0 A=3, B=3, C=2, D=57, E=1 単第0-0037 表 040410
投棄料		一式			#0041 C=投棄料
処分費 アスファルト殻 カネックス(株) 県単価	247	t			T0007 0 040410
舗装復旧工		一式			Y1H010603 (レベル3)
不陸修正		m2			Y1H01060301 (レベル4)
不陸修正 補足材料無し	3,120	m2			SPK21040224 0 A=1, E=1 単第0-0038 表 040410

本工事費（補助） 内訳書

頁0-0008

費目・工種・施工名称など	数	量	単 位	単 価	金 額	備 考
表層(車道・路肩部)			m2			Y1H01060308 (レベル4)
表層(車道・路肩部) 平均幅員3.0m超 1層当り平均仕上厚40mm	2,370		m2			SPK21040234 0 A=4, B=40, C=7, E=2, G=1, H=1, I=1 単第0-0039 表 040410
表層(車道・路肩部) 平均幅員3.0m超 1層当り平均仕上厚50mm	747		m2			SPK21040234 0 A=4, B=50, C=6, E=2, G=1, H=1, I=1 単第0-0040 表 040410
舗装仮復旧工			一式			Y1H010604 (レベル3)
下層路盤(歩道部)			m2			Y1H01060402 (レベル4)
下層路盤(歩道部) 全仕上り厚100mm 1層施工 RC-30	92		m2			SPK21040226 0 A=100, B=3, D=1 単第0-0041 表 040410
上層路盤(歩道部)			m2			Y1H01060404 (レベル4)
上層路盤(歩道部) 全仕上り厚120mm 1層施工 M-30	92		m2			SPK21040228 0 A=120, B=2, D=1 単第0-0042 表 040410
上層路盤(歩道部) 全仕上り厚130mm 1層施工 M-40	220		m2			SPK21040228 0 A=130, B=3, D=1 単第0-0043 表 040410

本工事費（補助） 内訳書

頁0-0009

費目・工種・施工名称など	数	量	単 位	単 価	金 額	備 考
表層(車道・路肩部)			m2			Y1H01060408 (レベル4)
表層(車道・路肩部) 平均幅員1.4m未満(1層平均50mm以下) 1層当り平均仕上厚30mm	312		m2			SPK21040234 0 A=1, B=30, C=7, E=5, G=1, H=1, I=1 単第0-0044 表 040410
区画線工			一式			Y1H010605 (レベル3)
溶融式区画線			m			Y1H01060501 (レベル4)
区画線設置(溶融式) ゼブラ_30cm			m			SDT00001 0 A=1, B=1, C=11, D=1, E=1, F=1, G=1, H=1, I=2, J=1
停止線	3		m			単第0-0045 表 040410
区画線設置(溶融式) ゼブラ_45cm			m			SDT00001 0 A=1, B=1, C=12, D=1, E=1, F=1, G=1, H=1, I=2, J=1
	45		m			単第0-0046 表 040410
区画線設置(溶融式) 矢印・記号・文字_15cm換算			m			SDT00001 0 A=1, B=1, C=13, D=1, E=1, F=1, G=1, H=1, I=2, J=1
	22		m			単第0-0047 表 040410
ペイント式区画線			m			Y1H01060502 (レベル4)
区画線設置(ペイント式) 溶剤型(加熱式)実線_15cm			m			SDT00003 0 A=1, B=1, C=1, E=1, F=1, G=1, H=2, I=1
	956		m			単第0-0048 表 040410

本工事費（補助） 内訳書

費目・工種・施工名称など	数	量	単 位	単 価	金 額	備 考
管路施設(推進工法)(小口径推進)						Y1H02 (レベル1)
			一式			
管きよ工(小口径推進)						Y1H0201 (レベル2)
			一式			
取付管Br(一重ケーシング)推進工						Y1H020107 (レベル3)
			一式			
取付管推進工						Y4999 (レベル4)
取付管推進工						VH101 0
458-1	1		箇所			単第0-0049 表 040410
取付管推進工						VH201 0
458-2	1		箇所			単第0-0073 表 040410
取付管推進工						VH301 0
458-3	1		箇所			単第0-0078 表 040410
取付管推進工						VH401 0
458-4	1		箇所			単第0-0083 表 040410
立坑工						Y1H0202 (レベル2)
			一式			

本工事費（補助） 内訳書

費目・工種・施工名称など	数	量	単 位	単 価	金 額	備 考
土留工			一式			Y1H020202 (レベル3)
仮設軽量鋼矢板			枚			Y1H02020204 (レベル4)
軽量鋼矢板建込工(両側分)						SG1D0033001 0 A=3, B=4
発進	12		m			単第0-0088 表 040410
軽量鋼矢板引抜工(両側分)						SG1D0033002 0 A=1, B=4
発進	12		m			単第0-0089 表 040410
軽量鋼矢板建込工(両側分)						SG1D0033001 0 A=3, B=3
到達	8		m			単第0-0090 表 040410
軽量鋼矢板引抜工(両側分)						SG1D0033002 0 A=1, B=3
到達	8		m			単第0-0091 表 040410
土留支保工(軽量金属支保工)						SG1D0033008 0 A=1, B=2, C=2, D=2, E=4, F=67, G=28, H=2, I=4, J=67, K=28, L=2, M=20
	6		m			単第0-0092 表 040410
土留支保工(軽量金属支保工)						SG1D0033008 0 A=1, B=2, C=2, D=2, E=4, F=100, G=4, H=2, I=4, J=100, K=4, L=2, M=20
	4		m			単第0-0093 表 040410
土留支保工(軽量金属支保工)						SG1D0033008 0 A=2, B=2, C=2
	10		m			単第0-0094 表 040410

本工事費（補助） 内訳書

頁0-0012

費目・工種・施工名称など	数	量	単 位	単 価	金 額	備 考
鋼矢板軽量型賃料 4回使用 供用日数3.2日	1.5		t			S0850 0 A=5, B=32, C=4, D=1 単第0-0095 表 040410
整備費(軽量型)						K000E023 0 040410
建設物価P810	1.5		t			
軽量鋼矢板（本矢板）購入価格						T5004 0 040410
物価P810	0.3		t			
現場発生品・支給品運搬 クレーン装置付2t級2t吊 片道運搬距離9.0km以下(5.0km超) 大成商事 L=8.6km	1		回			SPK21040409 0 A=1, B=3, C=4 単第0-0096 表 040410
スクラップ 鉄くず へビー H1	0.3		t			TTU0052 0 040410
管路路面覆工						Y1H020207 (レベル3)
覆工			一式			Y1H02020701 (レベル4)
覆工板・覆工板受桁設置撤去工 推進立坑 覆工板設置面積50m2以下	16		m2			SG1D0038001 0 A=1, B=1 単第0-0097 表 040410
覆工板・覆工板受桁設置撤去工 推進立坑 覆工板設置面積50m2以下	16		m2			SG1D0038001 0 A=1, B=2 単第0-0099 表 040410

本工事費（補助） 内訳書

頁0-0013

費目・工種・施工名称など	数	量	単 位	単 価	金 額	備 考
覆工板（鋼製 補強型）賃料 4回使用 供用月数2ヶ月	4		m2			S0854 0 A=2, B=2, C=4 単第0-0100 表 040410
覆工板受桁及び覆工板受桁受賃料 4回使用 供用日数32日	0.3		t			S1050007 0 A=32, B=4 単第0-0101 表 040410
整備費（覆工板） 鋼製 建設物価P.813	8		m2			K000E041 0 040410
仮設工	1		一式			Y1H0205 (レベル2) 明第0005 表
直接工事費						
運搬費						Z0004
仮設材等（鋼矢板, H鋼, 覆工板, 敷鉄板等）運搬 運搬距離 2km 製品長 12m以内 簡易土留14.6+軽量鋼矢板1.6+覆工板0.6	1		一式			S1000007 0 A=2, B=1, C=1, D=1, E=16.8, F=1, H=1, J=1, L=1 単第0-0102 表 040410
技術管理費						Z0006
六価クロム溶出試験 建設物価861頁	1		検体			TZ0006 0 040410 8

本工事費（補助） 内訳書

費目・工種・施工名称など	数	量	単 位	単 価	金 額	備 考
施工合理化調査						W0001
	1		式			
現場環境改善費						Z0012
共通仮設費						
** 共通仮設費計 **						
** 純工事費 **						
現場管理費						
** 工事原価 **						
一般管理費率分						
契約保証費						

本工事費（補助） 内訳書

費目・工種・施工名称など	数	量	単 位	単 価	金 額	備 考
一般管理費計						
工事価格						
消費税相 当額						
工事費						

工種・施工名称など	数	量	単	位	単	価	金	額	備	考
管路掘削									Y1H01010101 (レベル4)	
				一式						
機械掘削工(バックホウ)									SG1D0001002 0 A=1	
	672			m3					単第0-0001 表	
管路埋戻									Y1H01010102 (レベル4)	
				一式						
機械投入埋戻工(バックホウ)									SG1D0002003 0 A=1, C=6	
	462			m3					単第0-0003 表	
山土 CBR ≥ 1 2									TTM0052 0	
	462			m 3						
発生土処理									Y1H01010103 (レベル4)	
				一式						
発生土運搬工(4t積級, 2t積級, 機械積込み)									SG1E0003002 0 A=2, B=1, C=1, D=1, E=1	
	672			m3					単第0-0005 表	
積込(ルーズ) 土砂 土量50,000m3未満									SPK21040007 0 A=1, B=1	
	672			m3					単第0-0007 表	
土砂等運搬 標準土砂(岩塊・玉石混り土含む) DID区間無し 距離15.5km以下(11.5km超)									SPK21040002 0 A=1, B=1, C=1, D=1, E=30	
	672			m3					単第0-0008 表	

工種明細書

工種・施工名称など	数量	単位	単価	金額	備考
投棄料 -----		一式			#0041 C=投棄料
建設残土処分料 小倉興産 L=11.6km	672	m3			TTV00600 0
*** 単位当たり ***	1	式			

工種・施工名称など	数 量	単 位	単 価	金 額	備 考
たて込み簡易土留		一式			Y1H01010502 (レベル4)
建込工(両側分)	327.8	m			SG1D0032001 0 A=3 単第0-0013 表
引抜工(両側分)	327.8	m			SG1D0032002 0 A=3 単第0-0014 表
建込簡易土留賃料 2.5m以下					F0004 0
建設物価p819 建込簡易土留整備費	4,488	m ² ・日			F0005 0
建設物価p819	132	m ²			
*** 単位当たり ***	1	式			

工種・施工名称など	数 量	単 位	単 価	金 額	備 考
開削水替		一式			Y1H01010901 (レベル4)
ポンプ運転工	24	日			SG1D0042001 0 A=1, B=2, C=1, D=1 単第0-0015 表
据付・撤去工	1	現場			SG1D0042002 0 単第0-0017 表
*** 単位当たり ***	1	式			

工種・施工名称など	数 量	単 位	単 価	金 額	備 考
管路掘削					Y1H01040101 (レベル4)
		一式			
床掘り 土砂 上記以外(小規模)	9	m3			SPK21040015 0 A=1, B=5, E=1 単第0-0029 表
管路埋戻					Y1H01040102 (レベル4)
		一式			
埋戻し 土砂 上記以外(小規模)	8	m3			SPK21040019 0 A=5, B=1, D=1 単第0-0030 表
山土 CBR ≥ 1.2	8	m3			TTM0052 0
発生土処理					Y1H01040103 (レベル4)
		一式			
発生土運搬工(4t積級, 2t積級, 機械積込み)	9	m3			SG1E0003002 0 A=2, B=1, C=1, D=1, E=1 単第0-0005 表
積込(ルーズ) 土砂 土量50,000m3未満	9	m3			SPK21040007 0 A=1, B=1 単第0-0007 表
土砂等運搬 標準 土砂(岩塊・玉石混り土含む) DID区間無し 距離15.5km以下(11.5km超)	9	m3			SPK21040002 0 A=1, B=1, C=1, D=1, E=30 単第0-0008 表

工 種 ・ 施 工 名 称 など	数 量	単 位	単 価	金 額	備 考
投棄料					#0041 C=投棄料
		一式			
建設残土処分料					TTV00600 0
小倉興産 L=11.6km	9	m3			
*** 単位当たり ***	1	式			

工種明細書

工種・施工名称など	数量	単位	単価	金額	備考
交通誘導警備員					Y3999 (レベル3)
交通誘導警備員B	198	人			R0369 0 1
*** 単位当たり ***	1	式			

本工事費（起債） 内訳書

費目・工種・施工名称など	数	量	単 位	単 価	金 額	備 考
本工事費（起債）						X2000
管路施設(開削工法)						Y1H01 (レベル1)
			一式			
管きよ工(開削)						Y1H0101 (レベル2)
			一式			
管路土工						Y1H010101 (レベル3)
φ150	1		一式			明第0006 表
管布設工						Y1H010102 (レベル3)
			一式			
硬質塩化ビニル管						Y1H01010203 (レベル4)
			m			
硬質塩化ビニル管布設工 呼び径 150mm						SG1D0006001 0 A=1, B=1, C=1, D=1
	332.6		m			単第0-0107 表 040410
継手類						Y1H01010212 (レベル4)
			箇所			
可とう継手 φ150						F0003 0
生活排水単価P3	11		個			040410

本工事費（起債） 内訳書

費目・工種・施工名称など	数 量	単 位	単 価	金 額	備 考
埋設標識テープ		m			Y1H01010216 (レベル4)
埋設標識シート					V11001 0
水道事業必携第二部p58	332.6	m			単第0-0010 表 040410
管基礎工		一式			Y1H010103 (レベル3)
砂基礎		m			Y1H01010301 (レベル4)
砂基礎 φ150 起債 パネル	157.3	m			V10024 0 単第0-0108 表 040410
砂基礎 φ150 起債 素掘り	175.3	m			V10025 0 単第0-0109 表 040410
管路土留工	1	一式			Y1H010105 (レベル3) 明第0007 表
開削水替工	1	一式			Y1H010109 (レベル3) 明第0008 表
管路土工 φ200	1	一式			Y1H010101 (レベル3) 明第0009 表

本工事費（起債） 内訳書

費目・工種・施工名称など	数 量	単 位	単 価	金 額	備 考
管布設工					Y1H010102 (レベル3)
		一式			
硬質塩化ビニル管					Y1H01010203 (レベル4)
		m			
硬質塩化ビニル管布設工 呼び径 200mm	32.1	m			SG1D0006001 0 A=2, B=1, C=1, D=1 単第0-0009 表 040410
継手類					Y1H01010212 (レベル4)
		箇所			
可とう継手 φ200					F0002 0
生活排水処理事業単価	1	個			040410
埋設標識テープ					Y1H01010216 (レベル4)
		m			
埋設標識シート					V11001 0
水道事業必携第二部p58	32.1	m			単第0-0010 表 040410
管基礎工					Y1H010103 (レベル3)
		一式			
砂基礎					Y1H01010301 (レベル4)
		m			

本工事費（起債） 内訳書

頁0-0026

費目・工種・施工名称など	数	量	単 位	単 価	金 額	備 考
砂基礎 φ200 起債						V10026 0
	32.1		m			単第0-0111 表 040410
管路土留工						Y1H010105 (レベル3)
	1		一式			明第0010 表
開削水替工						Y1H010109 (レベル3)
	1		一式			明第0011 表
マンホール工						Y1H0102 (レベル2)
			一式			
組立マンホール工						Y1H010202 (レベル3)
			一式			
組立1号マンホール						Y1H01020202 (レベル4)
			箇所			
組立1号マンホール 1号(内径900mm) 深さ3m以下						SG1D0053002 0 A=1, B=1, C=1, D=1
	5		箇所			単第0-0018 表 040410
底部工(組立式)(組立1号マンホール)						SG1D0053001 0 A=2, C=1.33, D=0.2, E=1, F=0.18, G=1, H=3, I=2, L=2, N=2, P=1, Q=2, R=0.84, S=1
	5		箇所			単第0-0020 表 040410
ブロック、蓋、受枠等 組立1号マンホール 起債						V0021 0
	5		箇所			単第0-0112 表 040410

本工事費（起債） 内訳書

費目・工種・施工名称など	数	量	単 位	単 価	金 額	備 考
削孔 1号マンホール 塩ビ管 径15cm	7		箇所			TTV0128 0 040410
内副管			箇所			Y1H01020208 (レベル4)
内副管	4		箇所			V2001 0 単第0-0113 表 040410
小型マンホール工			一式			Y1H010203 (レベル3)
小型マンホール(塩化ビニル製)			箇所			Y1H01020301 (レベル4)
小型マンホール工 (塩化ビニル製) マンホール径300mm 起点および中間形式 深さ2m以下 本管径150mm～200mm	8		箇所			SG1D0057001 0 A=1, B=1, C=1, D=1, E=1, F=1, G=2 単第0-0115 表 040410
小型マンホール工 (塩化ビニル製) マンホール径300mm 起点および中間形式 深さ2m超～3.5m以下 本管径150mm～200mm	3		箇所			SG1D0057001 0 A=1, B=3, C=1, D=1, E=1, F=1, G=2 単第0-0027 表 040410
小型マンホール工 (塩化ビニル製) マンホール径300mm 起点および中間形式 深さ2m以下 本管径150mm～200mm	1		箇所			SG1D0057001 0 A=1, B=1, C=1, D=1, E=1, F=2, G=2 単第0-0028 表 040410
小型マンホール工 (塩化ビニル製) マンホール径300mm 起点および中間形式 深さ2m超～3.5m以下 本管径150mm～200mm	2		箇所			SG1D0057001 0 A=1, B=3, C=1, D=1, E=1, F=2, G=2 単第0-0116 表 040410

本工事費（起債） 内訳書

頁0-0028

費目・工種・施工名称など	数	量	単 位	単 価	金 額	備 考
小型マンホール鉄蓋 T-14						T0004 0
米子市単価	14		個			040410
取付管およびます工			一式			Y1H0104 (レベル2)
管路土工			一式			Y1H010401 (レベル3)
ます設置工	1		一式			明第0012 表 Y1H010402 (レベル3)
ます(塩化ビニル製)			箇所			Y1H01040202 (レベル4)
ます設置工 (塩化ビニル製) ます径 200mm	9		箇所			SG1D0088004 0 A=2, B=1, C=1, D=1 単第0-0031 表 040410
鋳鉄製防護蓋設置費 汚水ます鉄蓋 T-8	7		箇所			V33001 0 単第0-0032 表 040410
取付管布設工			一式			Y1H010403 (レベル3)
取付管(硬質塩化ビニル管)						Y1H01040302 (レベル4)

本工事費（起債） 内訳書

頁0-0029

費目・工種・施工名称など	数	量	単 位	単 価	金 額	備 考
取付管布設および支管取付工 管径 100mm	8		箇所			SG1D0089002 0 A=1, B=1, C=1, D=1, E=1, F=1, G=1 単第0-0117 表 040410
取付管布設および支管取付工 管径 150mm	1		箇所			SG1D0089002 0 A=3, B=2, D=1, E=2, F=1, G=1 単第0-0118 表 040410
埋設標識シート 取付管	9		箇所			V33002 0 単第0-0034 表 040410
付帯工						Y1H0106 (レベル2)
舗装撤去工						Y1H010601 (レベル3)
舗装版切断			一式			Y1H01060101 (レベル4)
			m			
舗装版切断 コンクリート舗装版 コンクリート舗装版厚15cm以下	261		m			SPK21040302 0 A=2, C=1, E=1 単第0-0119 表 040410
舗装版切断 アスファルト舗装版 アスファルト舗装版厚15cm以下	513		m			SPK21040302 0 A=1, B=1, E=1 単第0-0035 表 040410
舗装版破碎						Y1H01060102 (レベル4)
			m2			

本工事費（起債） 内訳書

費目・工種・施工名称など	数 量	単 位	単 価	金 額	備 考
舗装版破碎 コンクリート舗装版 障害無し 舗装版厚15cm以下	110	m2			SPK21040301 0 A=2, B=1, C=1, D=1, F=1, G=1 単第0-0120 表 040410
舗装版破碎 アスファルト舗装版 障害無し 舗装版厚15cm以下	1,260	m2			SPK21040301 0 A=1, B=1, C=1, D=1, F=1, G=1 単第0-0036 表 040410
殻運搬処理		m3			Y1H01060105 (レベル4)
殻運搬 Co(無筋)構造物とりこわし DID区間有り 運搬距離10.9km以下(8.0km超) 大成商事L=8.6km	13	m3			SPK21040138 0 A=1, B=1, C=2, D=44, E=1 単第0-0121 表 040410
殻運搬 舗装版破碎 DID区間有り 運搬距離19.5km以下(10.5km超) カネックスL=12.6km	49	m3			SPK21040138 0 A=3, B=3, C=2, D=57, E=1 単第0-0037 表 040410
投棄料		一式			#0041 C=投棄料
処分費 Con殻 大成商事	30	t			T0006 0 040410
処分費 アスファルト殻 カネックス(株) 県単価	114	t			T0007 0 040410
舗装復旧工		一式			Y1H010603 (レベル3)

本工事費（起債） 内訳書

頁0-0031

費目・工種・施工名称など	数 量	単 位	単 価	金 額	備 考
不陸修正					Y1H01060301 (レベル4)
		m2			
不陸修正 補足材料無し					SPK21040224 0 A=1, E=1
	1,046	m2			単第0-0038 表 040410
表層(車道・路肩部)					Y1H01060308 (レベル4)
		m2			
コンクリート 無筋・鉄筋構造物 18-8-40BB バックホウ(クレーン機能付)打設					SPK21040140 0 A=1, B=2, C=2, F=2, J=1, K=1
	14	m3			単第0-0122 表 040410
表層(車道・路肩部) 平均幅員3.0m超 1層当り平均仕上厚40mm					SPK21040234 0 A=4, B=40, C=7, E=2, G=1, H=1, I=1
	770	m2			単第0-0039 表 040410
表層(車道・路肩部) 平均幅員3.0m超 1層当り平均仕上厚50mm					SPK21040234 0 A=4, B=50, C=6, E=2, G=1, H=1, I=1
	165	m2			単第0-0040 表 040410
舗装仮復旧工					Y1H010604 (レベル3)
		一式			
下層路盤(歩道部)					Y1H01060402 (レベル4)
		m2			
下層路盤(歩道部) 全仕上り厚170mm 1層施工 RC-30					SPK21040226 0 A=170, B=3, D=1
	10	m2			単第0-0123 表 040410

本工事費（起債） 内訳書

頁0-0032

費目・工種・施工名称など	数 量	単 位	単 価	金 額	備 考
下層路盤(歩道部) 全仕上り厚150mm 1層施工 RC-30	202	m2			SPK21040226 0 A=150, B=3, D=1 単第0-0124 表 040410
下層路盤(歩道部) 全仕上り厚120mm 1層施工 RC-30	72	m2			SPK21040226 0 A=120, B=3, D=1 単第0-0125 表 040410
下層路盤(歩道部) 全仕上り厚100mm 1層施工 RC-30	46	m2			SPK21040226 0 A=100, B=3, D=1 単第0-0041 表 040410
上層路盤(歩道部)		m2			Y1H01060404 (レベ ^ル 4)
上層路盤(歩道部) 全仕上り厚120mm 1層施工 M-30	46	m2			SPK21040228 0 A=120, B=2, D=1 単第0-0042 表 040410
表層(車道・路肩部)		m2			Y1H01060408 (レベ ^ル 4)
表層(車道・路肩部) 平均幅員1.4m未満(1層平均50mm以下) 1層当り平均仕上厚30mm	321	m2			SPK21040234 0 A=1, B=30, C=7, E=5, G=1, H=1, I=1 単第0-0044 表 040410
管路施設(推進工法)(小口径推進)		一式			Y1H02 (レベ ^ル 1)
管きよ工(小口径推進)		一式			Y1H0201 (レベ ^ル 2)

本工事費（起債） 内訳書

費目・工種・施工名称など	数	量	単 位	単 価	金 額	備 考
鋼製さや管Br(一重ケーシング)推進工			一式			Y1H020106 (レベル3)
簡易推進工						Y4999 (レベル4)
簡易推進工						VH501 0
461	1		箇所			単第0-0126 表 040410
簡易推進工						VH601 0
457	1		箇所			単第0-0144 表 040410
立坑工						Y1H0202 (レベル2)
			一式			
土留工						Y1H020202 (レベル3)
			一式			
仮設軽量鋼矢板						Y1H02020204 (レベル4)
			枚			
軽量鋼矢板建込工(両側分)						SG1D0033001 0 A=3, B=4
発進	6		m			単第0-0088 表 040410
軽量鋼矢板引抜工(両側分)						SG1D0033002 0 A=1, B=4
発進	6		m			単第0-0089 表 040410

本工事費（起債） 内訳書

頁0-0034

費目・工種・施工名称など	数 量	単 位	単 価	金 額	備 考
軽量鋼矢板建込工(両側分)					SG1D0033001 0 A=3, B=3
到達	4	m			単第0-0090 表 040410
軽量鋼矢板引抜工(両側分)					SG1D0033002 0 A=1, B=3
到達	4	m			単第0-0091 表 040410
土留支保工(軽量金属支保工)					SG1D0033008 0 A=1, B=2, C=2, D=2, E=4, F=67, G=15, H=2, I=4, J=67, K=15, L=2, M=20
	3	m			単第0-0162 表 040410
土留支保工(軽量金属支保工)					SG1D0033008 0 A=1, B=2, C=2, D=2, E=4, F=100, G=3, H=2, I=4, J=100, K=3, L=2, M=20
	2	m			単第0-0163 表 040410
土留支保工(軽量金属支保工)					SG1D0033008 0 A=2, B=2, C=2
	5.0	m			単第0-0094 表 040410
鋼矢板軽量型賃料 2回使用 供用日数18日					S0850 0 A=5, B=18, C=2, D=1
	1.6	t			単第0-0164 表 040410
整備費(軽量型)					K000E023 0
					040410
建設物価P810 軽量鋼矢板(本矢板)購入価格	0.1	t			T5004 0
					040410
物価P810 スクラップ 鉄くず へビー H1	0.2	t			TTU0052 0
					040410
	0.2	t			

本工事費（起債） 内訳書

頁0-0035

費目・工種・施工名称など	数	量	単 位	単 価	金 額	備 考
管路路面覆工						Y1H020207 (レベル3)
			一式			
覆工						Y1H02020701 (レベル4)
			一式			
覆工板・覆工板受桁設置撤去工 推進立坑 覆工板設置面積50m2以下						SG1D0038001 0 A=1, B=1
	16		m2			単第0-0097 表 040410
覆工板・覆工板受桁設置撤去工 推進立坑 覆工板設置面積50m2以下						SG1D0038001 0 A=1, B=1
	16		m2			単第0-0097 表 040410
覆工板（鋼製 補強型）賃料 2回使用 供用月数 1 ヶ月						S0854 0 A=2, B=1, C=2
	8		m2			単第0-0165 表 040410
覆工板受桁及び覆工板受桁賃料 2回使用 供用日数 1 8 日						S1050007 0 A=18, B=2
	0.6		t			単第0-0166 表 040410
仮設工						Y1H0205 (レベル2)
	1		一式			明第0013 表
直接工事費						
現場環境改善費						Z0012

本工事費（起債） 内訳書

費目・工種・施工名称など	数	量	単	位	単	価	金	額	備	考
共通仮設費										
** 共通仮設費計 **										
** 純工事費 **										
現場管理費										
** 工事原価 **										
一般管理費率分										
契約保証費										
一般管理費計										
** 工事価格 **										

本工事費（起債） 内訳書

費目・工種・施工名称など	数	量	単 位	単 価	金 額	備 考
消費税相当額						
工事費						
工事費計						

φ150

工種・施工名称など	数	量	単位	単価	金額	備考
管路掘削			一式			Y1H01010101 (レベル4)
機械掘削工(バックホウ)	309		m3			SG1D0001002 0 A=1 単第0-0001 表
床掘り 土砂 標準 無し 障害無し	160		m3			SPK21040015 0 A=1, B=1, C=1, D=1, E=1 単第0-0105 表
管路埋戻			一式			Y1H01010102 (レベル4)
機械投入埋戻工(バックホウ)	218		m3			SG1D0002003 0 A=1, C=6 単第0-0003 表
埋戻し 最大埋戻幅1m未満	91		m3			SPK21040019 0 A=4, D=1 単第0-0106 表
山土 CBR ≥ 1 2	309		m 3			TTM0052 0
発生土処理			一式			Y1H01010103 (レベル4)
発生土運搬工(4t積級, 2t積級, 機械積込み)	469		m3			SG1E0003002 0 A=2, B=1, C=1, D=1, E=1 単第0-0005 表

工種明細書

φ150

工 種 ・ 施 工 名 称 など	数 量	単 位	単 価	金 額	備 考
積込(ルーズ) 土砂 土量50,000m3未満	469	m3			SPK21040007 0 A=1, B=1 単第0-0007 表
土砂等運搬 標準 土砂(岩塊・玉石混り土含む) DID区間無し 距離15.5km以下(11.5km超)	469	m3			SPK21040002 0 A=1, B=1, C=1, D=1, E=30 単第0-0008 表
投棄料		一式			#0041 C=投棄料
建設残土処分料 小倉興産 L=11.6km	469	m3			TTV00600 0
*** 単位当たり ***	1	式			

工種・施工名称など	数 量	単 位	単 価	金 額	備 考
たて込み簡易土留					Y1H01010502 (レベル4)
		一式			
建込工(両側分)					SG1D0032001 0 A=3
	161.8	m			単第0-0013 表
引抜工(両側分)					SG1D0032002 0 A=3
	161.8	m			単第0-0014 表
建込簡易土留賃料 2.5m以下					F0004 0
建設物価p819	2,244	m ² ・日			
*** 単位当たり ***	1	式			

工種明細書

工種・施工名称など	数 量	単 位	単 価	金 額	備 考
開削水替		一式			Y1H01010901 (レベル4)
ポンプ運転工	12	日			SG1D0042001 0 A=1, B=1, C=1, D=1 単第0-0110 表
*** 単位当たり ***	1	式			

φ200

工種・施工名称など	数	量	単	位	単	価	金	額	備	考
管路掘削									Y1H01010101 (レベル4)	
				一式						
機械掘削工(バックホウ)									SG1D0001002 0 A=1	
	67			m3					単第0-0001 表	
管路埋戻									Y1H01010102 (レベル4)	
				一式						
機械投入埋戻工(バックホウ)									SG1D0002003 0 A=1, C=6	
	46			m3					単第0-0003 表	
山土 CBR ≥ 1 2									TTM0052 0	
	46			m 3						
発生土処理									Y1H01010103 (レベル4)	
				一式						
発生土運搬工(4t積級, 2t積級, 機械積込み)									SG1E0003002 0 A=2, B=1, C=1, D=1, E=1	
	67			m3					単第0-0005 表	
積込(ルーズ) 土砂 土量50,000m3未満									SPK21040007 0 A=1, B=1	
	67			m3					単第0-0007 表	
土砂等運搬 標準土砂(岩塊・玉石混り土含む) DID区間無し 距離15.5km以下(11.5km超)									SPK21040002 0 A=1, B=1, C=1, D=1, E=30	
	67			m3					単第0-0008 表	

工種明細書

φ 200

工種・施工名称など	数	量	単	位	単	価	金	額	備	考
投棄料									#0041 C=投棄料	
				一式						
建設残土処分料									TTV00600	0
小倉興産 L=11.6km	67		m3							
*** 単位当たり ***	1			式						

工種・施工名称など	数	量	単	位	単	価	金	額	備	考
たて込み簡易土留									Y1H01010502 (レベル4)	
				一式						
建込工(両側分)									SG1D0032001 0 A=3	
	32.7			m					単第0-0013 表	
引抜工(両側分)									SG1D0032002 0 A=3	
	32.7			m					単第0-0014 表	
建込簡易土留賃料 2.5m以下									F0004 0	
建設物価p819	396			m ² ・日						
*** 単位当たり ***	1			式						

工種明細書

工種・施工名称など	数 量	単 位	単 価	金 額	備 考
開削水替		一式			Y1H01010901 (レベル4)
ポンプ運転工	2	日			SG1D0042001 0 A=1, B=2, C=1, D=1 単第0-0015 表
*** 単位当たり ***	1	式			

工種・施工名称など	数 量	単 位	単 価	金 額	備 考
管路掘削					Y1H01040101 (レベル4)
		一式			
床掘り 土砂 上記以外(小規模)	26	m3			SPK21040015 0 A=1, B=5, E=1 単第0-0029 表
管路埋戻					Y1H01040102 (レベル4)
		一式			
埋戻し 土砂 上記以外(小規模)	22	m3			SPK21040019 0 A=5, B=1, D=1 単第0-0030 表
山土 CBR ≥ 1 2	22	m 3			TTM0052 0
発生土処理					Y1H01040103 (レベル4)
		一式			
発生土運搬工(4t積級, 2t積級, 機械積込み)	26	m3			SG1E0003002 0 A=2, B=1, C=1, D=1, E=1 単第0-0005 表
積込(ルーズ) 土砂 土量50, 000m3未満	26	m3			SPK21040007 0 A=1, B=1 単第0-0007 表
土砂等運搬 標準 土砂(岩塊・玉石混り土含む) DID区間無し 距離15.5km以下(11.5km超)	26	m3			SPK21040002 0 A=1, B=1, C=1, D=1, E=30 単第0-0008 表

工 種 ・ 施 工 名 称 など	数 量	単 位	単 価	金 額	備 考
投棄料 -----		一式			#0041 C=投棄料
建設残土処分料 小倉興産 L=11.6km	26	m3			TTV00600 0
*** 単位当たり ***	1	式			

工種明細書

工種・施工名称など	数量	単位	単価	金額	備考
交通誘導警備員					Y3999 (レベル3)
交通誘導警備員B	123	人			R0369 0 1
*** 単位当たり ***	1	式			

施工単価表

SG1D0001002

単第0-0001 表

1 m3 当り

機械掘削工(バックホウ)

名称・規格など	数量	単位	単価	金額	備考
土木一般世話役	1.9	人			RTPC00009
普通作業員	5.0	人			RTPC00002
機-01_バックホウ運転 113_標準型 排2 山積0.28m3(平積0.2m3)	11.1	時間			SM0102020 単第0-0002 表
諸雑費	1	一式			#92
1m3当り(計/100m3)					+00
*** 単位当たり ***	1	m3			
A=1 山積0.28m3					

施工単価表

単第0-0002 表

SM0102020

山積0.28m3(平積0.2m3)

1

時間 当り

機-01_バックホウ運転
113 標準型 排2

名称・規格など	数量	単位	単価	金額	備考
特殊運転手	0.16	人			RTPC00006
軽油 小型ローリー (パトロール給油)	6.30	L			TTPC00013
バックホウ(クローラ型) 標準型・排2 山積0.28/平積0.2m3	1.00	時間			MTPC00062
諸雑費	1	一式			#91
*** 単位当たり ***	1	時間			
A=3 113 標準型 排2 C=0 運転労務数量(人/時間) E=0 機械損料数量			B=1 山積0.28m3(平積0.2m3) D=0 燃料消費量(L/時間)		
運転日当運転時間 T = 690 (③欄) / 110 (④欄) = 6.3 運転労務歩掛 1 / T = 1 / 6.3 = 0.16 燃料消費量 (時間当り) = 41.000 (kW) × 0.153 (燃料消費率) = 6.300 (L/時間)					

施工単価表

SG1D0002003

1 m3 当り

機械投入埋戻工(バックホウ)

名称・規格など	数量	単位	単価	金額	備考
土木一般世話役	2.5	人			RTPC00009
普通作業員	3.8	人			RTPC00002
機-01_バックホウ運転 113_標準型 排2 山積0.28m3(平積0.2m3)	7.6	時間			SM0102020 単第0-0002 表
タンパ締固め	100	m3			SPK21040020 単第0-0004 表
諸雑費	1	一式			#92
1m3当り(計/100m3)					+00
*** 単位当たり ***	1	m3			
A=1 山積0.28m3			C=6	材料別途	

施工単価表

SPK21040020

単第0-0004 表

1

m3 当り

タンパ締固め

機械構成比： 1.37% 労務構成比： 97.25% 材料構成比： 1.38% 市場単価構成比： 0.00% 標準単価：

代表機材規格	構成比	単価(積算地区)	代表機材規格(東京地区)	単価(東京地区)	備考
タンパ賃料 質量60～80kg	1.37%		タンパ及びランマ 質量60～80kg		KTPC00020 KTPT00020
特殊作業員	51.90%		特殊作業員		RTPC00001 RTPT00001
普通作業員	45.35%		普通作業員		RTPC00002 RTPT00002
ガソリン レギュラー スタンド	1.38%		ガソリンレギュラースタンド		TTPC00014 TTPT00014
積算単価			積算単価		EP001
A=1 -(全ての費用)					

施工単価表

単第0-0005 表

1 m3 当り

発生土運搬工(4t積級, 2t積級, 機械積込み)

SG1E0003002

名称・規格など	数量	単位	単価	金額	備考
ダンプトラック運転 011_オンロード ディーゼル 4t積級	0.25	日			SM2203010 単第0-0006 表
1m3当り(計/10m3)					+00
*** 単位当たり ***	1	m3			
A=2 山積0.28m3 C=1 [無]DID区間 E=1 路面状況:良好			B=1 4t積級 D=1 0.5以下		

施工単価表

単第0-0006 表

SM2203010

1 日 当り

ダンプトラック運転
011_オンロードディーゼル

4t積級

名称・規格など	数	量	単位	単価	金額	備考
一般運転手	1.00		人			RTPC00007
軽油 小型ローリー (パトロール給油)	34.00		L			TTPC00013
ダンプトラック オンロード・ディーゼル 4t積級	1.29		供用日			MTPC00017
タイヤ損耗費 ダンプトラック 4 t 良好	1.29		供用日			K1019
諸雑費	1		一式			#91
*** 単位当たり ***	1		日			
A=1 C=1 E=1.29	011_オンロードディーゼル 運転労務数量(人/日) 機械損料数量(供用日/日)			B=2 D=34 F=1	4t積級 燃料消費量(L/日) 路面状況:良好	

施工単価表

単第0-0007 表

SPK21040007

土量50,000m3未満

1

m3 当り

積込(ルーズ)

土砂

機械構成比: 43.20%

労務構成比:

38.90%

材料構成比: 17.90%

市場単価構成比: 0.00%

標準単価:

代表機材規格	構成比	単価(積算地区)	代表機材規格(東京地区)	単価(東京地区)	備考
バックホウ(クローラ型) 標準型・排2 山積0.8/平積0.6m3	43.20%		バックホウ(クローラ型) 標準型・排2 山積0.8/平積0.6m3		MTPC00014 MTPT00014
特殊運転手	38.90%		運転手(特殊)		RTPC00006 RTPT00006
軽油 小型ローリー (パトロール給油)	17.90%		軽油1.2号パトロール給油		TTPC00013 TTPT00013
積算単価			積算単価		EP001
A=1 土砂			B=1 土量50,000m3未満		

施工単価表

単第0-0008 表

SPK21040002

DID区間無し 距離15.5km以下(11.5km超)

1

m3 当り

土砂等運搬

標準 土砂(岩塊・玉石混り土含む)

機械構成比: 47.38% 労務構成比: 37.64%

材料構成比: 14.98% 市場単価構成比: 0.00%

標準単価:

代表機材規格	構成比	単価(積算地区)	代表機材規格(東京地区)	単価(東京地区)	備考
ダンプトラック[オンロード・ディーゼル] 10t積級 (タイヤ損耗費及び補修費(良好)を含む)	47.38%		ダンプトラック[オンロード・ディーゼル] 10t積級 (タイヤ損耗費及び補修費(良好)を含む)		MTPC00018T1 MTPT00018T1
一般運転手	37.64%		運転手(一般)		RTPC00007 RTPT00007
軽油 小型ローリー (パトロール給油)	14.98%		軽油1.2号パトロール給油		TTPC00013 TTPT00013
積算単価			積算単価		EP001
A=1 標準 C=1 土砂(岩塊・玉石混り土含む) E=30 距離15.5km以下(11.5km超)			B=1 バックホウ山積0.8m3(平積0.6m3) D=1 DID区間無し		

施工単価表

単第0-0009 表

SG1D0006001

1 m 当り

硬質塩化ビニル管布設工
呼び径 200mm

名称・規格など	数量	単位	単価	金額	備考
硬質塩化ビニル管設置 管径 200mm	1	m			TSG00059 コストp247
*** 単位当たり ***	1	m			
A=2 呼び径 200mm C=1 -			B=1 [規]20m以上 D=1 -		
設計単価 = $3,530 \times (1 + 0/100) \times 1.0 \times 1.0$ = 3,530(円) 小数点第1位切り捨て整数止め					

施工単価表

単第0-0010 表

V11001

100 m 当り

水道事業必携第二部p58

埋設標識シート

名称・規格など	数	量	単	位	単	価	金	額	備	考
普通作業員	0.4		人						RTPC00002	
埋設標識シート	2		巻						F1001 建設物価p629	
*** 合計 ***	100		m							
*** 単位当たり ***	1		m							

施工単価表

単第0-0011 表

V10023

327.8 m 当り

補助

砂基礎
φ200

名称・規格など	数量	単位	単価	金額	備考
砂基礎工(機械施工)	145.9	m ³			SG1D0019002 単第0-0012 表
再生砂	184.3	m ³			TTPC00011 145.9*1.2/0.95
*** 合計 ***	327.8	m			
*** 単位当たり ***	1	m			

施工単価表

SG1D0019002

1 m3 当り

砂基礎工(機械施工)

名称・規格など	数	量	単位	単価	金額	備考
砂基礎設置 機械施工	1		m3			TSG00075 土木コスト情報257頁
*** 単位当たり ***	1		m3			
A=3 材料別途 E=1 -				D=1 [規]10m3以上 F=1 -		
設計単価 = 1,920*(1+0/100)*1.00*1.00 = 1,920(円) 小数点第1位切り捨て整数止め						

施工単価表

SG1D0032001

1 m 当り

建込工(両側分)

名称・規格など	数量	単位	単価	金額	備考
土木一般世話役	0.23	人			RTPC00009
特殊作業員	0.23	人			RTPC00001
普通作業員	0.47	人			RTPC00002
機-01_バックホウ運転 113_標準型 排2 山積0.28m3(平積0.2m3)	1.3	時間			SM0102020 単第0-0002 表
諸雑費	1	一式			#92
1m当り(計/10m)					+00
*** 単位当たり ***	1	m			
A=3 掘削深 2.5m以下					

施工単価表

単第0-0014 表

SG1D0032002

1 m 当り

引抜工(両側分)

名称・規格など	数量	単位	単価	金額	備考
土木一般世話役	0.14	人			RTPC00009
特殊作業員	0.14	人			RTPC00001
普通作業員	0.27	人			RTPC00002
トラッククレーン [油圧伸縮ジブ型] 賃料 4.9 t吊	0.14	日			KTPC00024
諸雑費	1	一式			#92
1m当り(計/10m)					+00
*** 単位当たり ***	1	m			
A=3 掘削深 2.5m以下					

施工単価表

SG1D0042001

単第0-0015 表

1 日 当り

ポンプ運転工

名称・規格など	数	量	単	位	単	価	金	額	備	考
特殊作業員	0.11		人						RTPC00001	9
普通作業員	0.05		人						RTPC00002	9
工事用水中ポンプ損料	1		日						SGAD0042001	単第0-0016 表 9
発動発電機 ガソリンエンジン駆動 定格容量3kVA	1		日						M2743	9
諸雑費	18		%						#09	
*** 単位当たり ***	1		日							
A=1 作業時排水 C=1 ポンプ1台					B=2 D=1	発動発電機 普通型(潜水ポンプ) 口径50mm全揚程5m				

施 工 単 価 表

SGAD0042001

工事用水中ポンプ損料

名 称 ・ 規 格 な ど	数 量	単 位	単 価	金 額	備 考
工事用水中モータポンプ 普通型(潜水ポンプ) 口径φ50mm全揚程5m	1	台			M2421
*** 単位当たり ***	1	日			
A=1 作業時排水 C=1 普通型(潜水ポンプ) 口径50mm全揚程5m			B=1	ポンプ1台	
潜水ポンプ損料=損料表13欄 = 109					

施工単価表

SG1D0042002

単第0-0017 表

1

現場 当り

据付・撤去工

名称・規格など	数量	単位	単価	金額	備考
普通作業員	0.08	人			RTPC00002
*** 単位当たり ***	1	現場			

施工単価表

SG1D0053002

単第0-0018 表

1 箇所 当り

組立1号マンホール
1号(内径900mm) 深さ3m以下

名称・規格など	数量	単位	単価	金額	備考
組立マンホール設置工 1号 深3m以下	1	箇所			TSG00039
*** 単位当たり ***	1	箇所			
A=1 1号(内径900mm) 深さ3m以下 C=1 -			B=1 [規]4箇所以上 D=1 -		
設計単価 = 28,000*(1+0/100)*1.00*1.00 = 28,000(円) 小数第1位切り捨て整数止め					

施工単価表

SG1D0053002

単第0-0019 表

1 箇所 当り

組立1号マンホール

1号(内径900mm) 深さ3m超～4m以下

名称・規格など	数量	単位	単価	金額	備考
組立マンホール設置工 1号 深3m超～4m以下	1	箇所			TSG00041
*** 単位当たり ***	1	箇所			
A=2 1号(内径900mm) 深さ3m超～4m以下 C=1 -			B=1 [規]4箇所以上 D=1 -		
設計単価 = 29,100*(1+0/100)*1.00*1.00 = 29,100(円) 小数第1位切り捨て整数止め					

施工単価表

単第0-0020 表

SG1D0053001

1 箇所 当り

底部工(組立式)(組立1号マンホール)

名称・規格など	数量	単位	単価	金額	備考
再生クラッシャーラン RC-40	0.319	m3			TTPC00008
コンクリート 無筋・鉄筋構造物 18-8-40BB 人力打設	0.180	m3			SPK21040140 単第0-0021 表
モルタル上塗り工(配合1:2)(マンホール用)	0.840	m2			SG1E0044003 単第0-0022 表
*** 単位当たり ***	1	箇所			
A=2 RC-40 D=0.2 砕石厚(m) F=0.18 インパットコンクリート工使用数量(m3)			C=1.33 砕石面積(m2) E=1 - G=1 無筋・鉄筋構造物		
H=3 人力打設 L=2 一般養生 P=1 -			I=2 18-8-40BB N=2 現場内小運搬無し Q=2 モルタル上塗り工		
R=0.84 モルタル上塗り工使用数量(m2)			S=1 高炉		
砕石の使用量(m3) = 面積(m2) * 厚さ(m) * (1 + ロス率) = 1.330(m2) * 0.200(m) * (1 + 0.2) = 0.319(m3)			小数第4位四捨五入 小数第3位止め		

施工単価表

単第0-0021 表

SPK21040140

1

m3 当り

コンクリート
無筋・鉄筋構造物 18-8-40BB
機械構成比： 0.00%

人力打設

労務構成比： 31.75%

材料構成比： 68.25%

市場単価構成比： 0.00%

標準単価：

代表機材規格	構成比	単価(積算地区)	代表機材規格(東京地区)	単価(東京地区)	備考
普通作業員	15.01%		普通作業員		RTPC00002 RTPT00002
特殊作業員	8.43%		特殊作業員		RTPC00001 RTPT00001
土木一般世話役	6.10%		土木一般世話役		RTPC00009 RTPT00009
その他(労務)			その他(労務)		ER009
レディーミクストコンクリート 高炉 18-8-40 W/C60%以下	68.25%		生コンクリート 高炉 24-12-25(20) W/C 55%		TTPCD0010 TTPT00343
積算単価			積算単価		E9999
A=1 無筋・鉄筋構造物 C=2 18-8-40BB H=2 現場内小運搬無し K=1 -(全ての費用)			B=3 人力打設 F=2 一般養生 J=1 -		

施工単価表

単第0-0022 表

SG1E0044003

モルタル上塗り(配合1:2)(マンホール用)

1 m2 当り

名称・規格など	数量	単位	単価	金額	備考
左官	0.33	人			R0350
普通作業員	0.33	人			RTPC00002
モルタル練 高炉 混合比1:2	0.020	m3			SPK21040141 単第0-0023 表
諸雑費	1	一式			#92
*** 単位当たり ***	1	m2			
A=20 モルタル厚(mm) C=2 混合比1:2			B=1 高炉		
モルタルの使用量(m3) = 面積(1m2) * モルタル厚(mm) / 1000 = 1m2 * 20(mm) / 1000 = 0.020(m3) 小数第4位四捨五入小数第3位止め					

施工単価表

単第0-0023 表

SPK21040141

混合比1:2

1

m3 当り

モルタル練
高炉

機械構成比： 0.00%

労務構成比：

62.07%

材料構成比： 37.93%

市場単価構成比： 0.00%

標準単価：

代表機労材規格	構成比	単価(積算地区)	代表機労材規格(東京地区)	単価(東京地区)	備考
普通作業員	62.07%		普通作業員		RTPC00002 RTPT00002
セメント(高炉B) 25kg袋入	28.13%		セメント 高炉B 25kg袋入		TTPC00063 TTPT00063
砂細目(洗い) コンクリート用	9.80%		砂 細目(洗い)		TTPC00066 TTPT00066
積算単価			積算単価		EP001
A=1 高炉 C=1 -(全ての費用)			B=2 混合比1:2		

施工単価表

単第0-0024 表

V0020

1

箇所 当り

ブロック、蓋、受枠等
組立1号マンホール

補助

名称・規格など	数量	単位	単価	金額	備考
ブロック、蓋、受枠等 T-14 マンホール深 1.98~2.12m	1	組			TM0011 米子市単価
ブロック、蓋、受枠等 T-14 マンホール深 2.28~2.42m	3	組			TM0013 米子市単価
ブロック、蓋、受枠等 T-14 マンホール深 2.58~2.72m	1	組			TM0015 米子市単価
ブロック、蓋、受枠等 T-14 マンホール深 3.33~3.47m	1	組			TM0016 米子市単価
計					+00
計/箇所					+00
*** 単位当たり ***	1	箇所			

施工単価表

単第0-0025 表

V2004

1 箇所 当り

内副管

名称・規格など	数	量	単位	単価	金額	備考
内副管取付工	1		箇所			SG1D0051002 単第0-0026 表
内副管用マンホール継手 扁平型用	1		個			F20211
扁平型専用立て管 L=500	1		個			F20212
扁平型専用エルボ	1		個			F20213
内副管固定バンド 扁平型用	1		個			F20214
計						+00
計/1箇所			箇所			+00
*** 単位当たり ***	1		箇所			

SG1D0051002

施工単価表

内副管取付工

名称・規格など	数量	単位	単価	金額	備考
土木一般世話役	0.17	人			RTPC00009
特殊作業員	0.17	人			RTPC00001
普通作業員	0.17	人			RTPC00002
諸雑費	1	一式			#92
*** 単位当たり ***	1	箇所			
A=1 段差 1.0m未満			B=2	材料別途	

施工単価表

単第0-0027 表

SG1D0057001

1

箇所 当り

小型マンホール工 (塩化ビニル製)
マンホール径300mm 起点および中間形式

深さ2m超~3.5m以下 本管径150mm~200mm

名称・規格など	数量	単位	単価	金額	備考
小型マンホール工 (塩化ビニル製φ300) 2m超~3.5m 本管径150・200	1	箇所			TSG00021 コストP274
加算額【手間のみ】 鋳鉄製防護蓋設置費	1	箇所			TSG00085 コストP275
*** 単位当たり ***	1	箇所			
A=1 起点および中間形式 C=1 [規]5箇所以上 E=1 - G=2 鋳鉄製防護蓋を設置する場合			B=3 深さ2m超~3.5m以下 本管径150mm~200mm D=1 - F=1 -		
設計単価 = 48,600*(1+0/100)*1.0*1.0 = 48,600(円) 小数第1位切り捨て整数止め					

施工単価表

単第0-0028 表

SG1D0057001

1

箇所 当り

小型マンホール工 (塩化ビニル製)
マンホール径300mm 起点および中間形式

深さ2m以下 本管径150mm~200mm

名称・規格など	数量	単位	単価	金額	備考
小型マンホール工 (塩化ビニル製φ300) 2m以下 本管径150・200	1	箇所			TSG00017 コストP274
小型マンホール工 (塩化ビニル製) 【材工共】 マンホール径300mm 起点落差形式設置加算額 深さ2m以下, 本管径150mmおよび200mm	1	箇所			TSG00095 コストP274
加算額【手間のみ】 鋳鉄製防護蓋設置費	1	箇所			TSG00085 コストP275
*** 単位当たり ***	1	箇所			
A=1 起点および中間形式 C=1 [規]5箇所以上 E=1 - G=2 鋳鉄製防護蓋を設置する場合			B=1 深さ2m以下 本管径150mm~200mm D=1 - F=2 起点落差形式(KDR)を設置する場合		
設計単価 = 39,700*(1+0/100)*1.0*1.0 = 39,700(円) 小数第1位切り捨て整数止め					

施工単価表

単第0-0029 表

SPK21040015

1

m3 当り

床掘り

土砂 上記以外(小規模)

機械構成比: 22.07%

労務構成比: 70.62%

材料構成比: 7.31%

市場単価構成比: 0.00%

標準単価:

代表機労材規格	構成比	単価(積算地区)	代表機労材規格(東京地区)	単価(東京地区)	備考
バックホウ(クローラ型) 後方超小旋回型・排2 山積0.28/平積0.2m3	22.07%		バックホウ(クローラ型) 後方超小旋回型・排2 山積0.28/平積0.2m3		MTPC00083 MTPT00083
特殊運転手	38.15%		運転手(特殊)		RTPC00006 RTPT00006
普通作業員	32.47%		普通作業員		RTPC00002 RTPT00002
軽油 小型ローリー (パトロール給油)	7.31%		軽油1.2号パトロール給油		TTPC00013 TTPT00013
積算単価			積算単価		EP001
A=1 土砂 E=1 -(全ての費用)			B=5 上記以外(小規模)		

施工単価表

単第0-0030 表

SPK21040019

上記以外(小規模)

1

m3 当り

埋戻し

土砂

機械構成比: 10.59%

労務構成比:

85.50%

材料構成比:

3.91%

市場単価構成比:

0.00%

標準単価:

代表機労材規格	構成比	単価(積算地区)	代表機労材規格(東京地区)	単価(東京地区)	備考
バックホウ(クローラ型) 後方超小旋回型・排2 山積0.28/平積0.2m3	9.94%		バックホウ(クローラ型) 後方超小旋回型・排2 山積0.28/平積0.2m3		MTPC00083 MTPT00083
タンパ及びランマ 質量60~80kg	0.65%		タンパ及びランマ ランマ 質量60~80kg		MTPC00048 MTPT00048
普通作業員	48.90%		普通作業員		RTPC00002 RTPT00002
特殊作業員	19.42%		特殊作業員		RTPC00001 RTPT00001
特殊運転手	17.18%		運転手(特殊)		RTPC00006 RTPT00006
軽油 小型ローリー (パトロール給油)	3.29%		軽油1.2号パトロール給油		TTPC00013 TTPT00013
ガソリン レギュラー スタンド	0.62%		ガソリンレギュラースタンド		TTPC00014 TTPT00014
積算単価			積算単価		EP001
A=5 D=1	上記以外(小規模) -(全ての費用)		B=1 土砂		

施工単価表

SG1D0088004

単第0-0031 表

1

箇所 当り

ます設置工 (塩化ビニル製)
ます径 200mm

名称・規格など	数量	単位	単価	金額	備考
ます設置工 (塩化ビニル製) ます径 200	1	箇所			TSG00003 コストP282
*** 単位当たり ***	1	箇所			
A=2 ます径 200mm C=1 -			B=1 [規]5箇所以上 D=1 -		
設計単価 = 15,000*(1+0/100)*1.00*1.00 = 15,000(円) 小数第1位切り捨て整数止め					

施工単価表

V33001

単第0-0032 表

1

箇所 当り

鑄鉄製防護蓋設置費
汚水ます鉄蓋 T-8

名称・規格など	数	単位	単価	金額	備考
汚水ます鉄蓋 T-8	1	個			F30011 米子市単価
鑄鉄製防護蓋設置費 汚水ます鉄蓋	1	箇所			F30012
*** 単位当たり ***	1	箇所			

施工単価表

SG1D0089002

単第0-0033 表

1

箇所 当り

取付管布設および支管取付工
管径 150mm

名称・規格など	数量	単位	単価	金額	備考
取付管布設および支管取付工 管径150	1	箇所			TSG00013 コストP282
*** 単位当たり ***	1	箇所			
A=3 管径 150mm C=1 - E=3 取付管長が5m以上12m未満 G=1 -			B=1 [規]5箇所以上 D=1 - F=1 -		
設計単価 = 16,900*(1+0/100)*1.00*1.00*1.15*1.00 = 19,435(円) 小数第1位切り捨て整数止め					

施工単価表

単第0-0034 表

V33002

1 箇所 当り

埋設標識シート
取付管

名称・規格など	数量	単位	単価	金額	備考
埋設標識シート	3.0	m			V11001 単第0-0010 表 水道事業必携第二部p58
*** 単位当たり ***	1	箇所			

施工単価表

単第0-0035 表

1

m 当り

SPK21040302

アスファルト舗装版厚15cm以下

舗装版切断

アスファルト舗装版

機械構成比： 6.24%

労務構成比：

54.57%

材料構成比： 39.19%

市場単価構成比： 0.00%

標準単価：

代表機材規格	構成比	単価(積算地区)	代表機材規格(東京地区)	単価(東京地区)	備考
コンクリートカッター バキューム式・湿式 切削深20cm級ブレード径φ56cm	4.22%		コンクリートカッター バキューム式・湿式 切削深20cm級ブレード径φ56cm		MTPC00056 MTPT00056
その他(機械)			その他(機械)		EK009
特殊作業員	19.07%		特殊作業員		RTPC00001 RTPT00001
土木一般世話役	9.53%		土木一般世話役		RTPC00009 RTPT00009
普通作業員	8.29%		普通作業員		RTPC00002 RTPT00002
その他(労務)			その他(労務)		ER009
コンクリートカッター(ブレード) 径22インチ(56cm)	36.35%		コンクリートカッターブレード 自走式切断機用 径56cm(22インチ)		TTPC00015 TTPT00015
ガソリン レギュラー スタンド	1.92%		ガソリンレギュラースタンド		TTPC00014 TTPT00014
その他(材料)			その他(材料)		EZ009

施工単価表

単第0-0035 表

SPK21040302

1

m 当り

アスファルト舗装版厚15cm以下

標準単価：

舗装版切断

アスファルト舗装版

機械構成比： 6.24%

労務構成比：

54.57%

材料構成比： 39.19%

市場単価構成比： 0.00%

代表機労材規格 積算単価	構成比	単価(積算地区)	代表機労材規格(東京地区) 積算単価	単価(東京地区)	備考
A=1 E=1 アスファルト舗装版 -(全ての費用)			B=1 アスファルト舗装版厚15cm以下		EP001

施工単価表

単第0-0036 表

SPK21040301

障害無し 舗装版厚15cm以下

1

m2 当り

舗装版破碎

アスファルト舗装版

機械構成比： 9.68%

労務構成比：

82.20%

材料構成比： 8.12%

市場単価構成比： 0.00%

標準単価：

代表機材規格	構成比	単価(積算地区)	代表機材規格(東京地区)	単価(東京地区)	備考
バックホウ [クローラ型] 賃料 山積0.45m3	9.68%		バックホウ [クローラ型・排ガス対策型(第2次)] 山積0.45m3(平積0.35m3)		KTPC00004 KTPT00004
土木一般世話役	28.85%		土木一般世話役		RTPC00009 RTPT00009
特殊運転手	28.25%		運転手(特殊)		RTPC00006 RTPT00006
普通作業員	25.10%		普通作業員		RTPC00002 RTPT00002
軽油 小型ローリー (パトロール給油)	8.12%		軽油1.2号パトロール給油		TTPC00013 TTPT00013
積算単価			積算単価		EP001
A=1 アスファルト舗装版 C=1 騒音振動対策不要 F=1 積込作業有り			B=1 障害無し D=1 舗装版厚15cm以下 G=1 -(全ての費用)		

施工単価表

単第0-0037 表

SPK21040138

DID区間有り 運搬距離19.5km以下(10.5km超)

1

m3 当り

殻運搬

舗装版破碎

機械構成比: 47.38% 労務構成比: 37.64% 材料構成比: 14.98% 市場単価構成比: 0.00% 標準単価:

代表機材規格	構成比	単価(積算地区)	代表機材規格(東京地区)	単価(東京地区)	備考
ダンプトラック[オンロード・ディーゼル] 10t積級 (タイヤ損耗費及び補修費(良好)を含む)	47.38%		ダンプトラック[オンロード・ディーゼル] 10t積級 (タイヤ損耗費及び補修費(良好)を含む)		MTPC00018T1 MTPT00018T1
一般運転手	37.64%		運転手(一般)		RTPC00007 RTPT00007
軽油 小型ローリー (パトロール給油)	14.98%		軽油1.2号パトロール給油		TTPC00013 TTPT00013
積算単価			積算単価		EP001
A=3 舗装版破碎 C=2 DID区間有り E=1 -(全ての費用)			B=3 機械積込(騒音対策不要, 舗装版厚15cm以下) D=57 運搬距離19.5km以下(10.5km超)		

施工単価表

単第0-0038 表

SPK21040224

1

m2 当り

不陸整正
補足材料無し

機械構成比： 25.67% 労務構成比： 67.46% 材料構成比： 6.87% 市場単価構成比： 0.00% 標準単価：

代表機材規格	構成比	単価(積算地区)	代表機材規格(東京地区)	単価(東京地区)	備考
モータグレーダ 土工用・排2 ブレード幅3.1m	12.66%		モータグレーダ 土工用・排2 ブレード幅3.1m		MTPC00134 MTPT00134
ロードローラ マタダム・排2 運転質量10t締固め幅2.1m	9.81%		ロードローラ マカダム・排2 運転質量10t締固め幅2.1m		MTPC00135 MTPT00135
タイヤローラ 8～20t	3.20%		タイヤローラ 質量8～20t		KTPC00007 KTPT00007
特殊運転手	42.61%		運転手(特殊)		RTPC00006 RTPT00006
特殊作業員	13.11%		特殊作業員		RTPC00001 RTPT00001
普通作業員	9.55%		普通作業員		RTPC00002 RTPT00002
土木一般世話役	2.19%		土木一般世話役		RTPC00009 RTPT00009
軽油 小型ローリー (パトロール給油)	6.87%		軽油1.2号パトロール給油		TTPC00013 TTPT00013
積算単価			積算単価		EP001

施工単価表

単第0-0038 表

SPK21040224

1

m2 当り

不陸整正

補足材料無し

機械構成比： 25.67%

労務構成比： 67.46%

材料構成比： 6.87%

市場単価構成比： 0.00%

標準単価：

代 表 機 労 材 規 格	構成比	単価(積算地区)	代 表 機 労 材 規 格(東京地区)	単価(東京地区)	備 考
A=1 補足材料無し			E=1 -(全ての費用)		

施工単価表

単第0-0039 表

1 m2 当り

SPK21040234

1層当り平均仕上厚 4 0 mm

標準単価:

表層(車道・路肩部)

平均幅員3.0m超

機械構成比: 1.58%

労務構成比: 10.02%

材料構成比: 88.40%

市場単価構成比: 0.00%

代表機労材規格	構成比	単価(積算地区)	代表機労材規格(東京地区)	単価(東京地区)	備考
アスファルトフィニッシャ [ホイール型] 舗装幅2.3~6.0m	1.02%		アスファルトフィニッシャ [ホイール型] 舗装幅2.3~6.0m		KTPC00060 KTPT00060
ロードローラ[マカダム] 質量10	0.16%		ロードローラ [マカダム]質量10t~12t		KTPC00047 KTPT00047
タイヤローラ 8~20t	0.16%		タイヤローラ 質量8~20t		KTPC00007 KTPT00007
その他(機械)			その他(機械)		EK009
普通作業員	3.67%		普通作業員		RTPC00002 RTPT00002
特殊作業員	2.09%		特殊作業員		RTPC00001 RTPT00001
特殊運転手	2.04%		運転手(特殊)		RTPC00006 RTPT00006
土木一般世話役	0.69%		土木一般世話役		RTPC00009 RTPT00009
その他(労務)			その他(労務)		ER009

施工単価表

単第0-0039 表

1 m2 当り

SPK21040234

1層当り平均仕上厚 40 mm

標準単価:

表層(車道・路肩部)

平均幅員3.0m超

機械構成比: 1.58%

労務構成比: 10.02%

材料構成比: 88.40%

市場単価構成比: 0.00%

代表機労材規格	構成比	単価(積算地区)	代表機労材規格(東京地区)	単価(東京地区)	備考
再生アスファルト混合物 密粒度(13)	80.30%		密粒度As混合物(20) [標準数量]平均仕上り厚50mm		TTPC00024 TTPT00284
アスファルト乳剤 PK-3 プライムコート用	7.54%		アスファルト乳剤(JISK2208) アスファルト乳剤(浸透用) PK-3プライムコート用		TTPC00026 TTPT00026
軽油 小型ローリー (パトロール給油)	0.48%		軽油1.2号パトロール給油		TTPC00013 TTPT00013
その他(材料)			その他(材料)		EZ009
積算単価			積算単価		E9999
A=4 平均幅員3.0m超 C=7 再生密粒度アスファルト混合物(13) G=1 - I=1 -(全ての費用)			B=40 1層当り平均仕上り厚(mm) E=2 PK-3 H=1 -		

施工単価表

単第0-0040 表

1 m2 当り

SPK21040234

1層当り平均仕上厚 5 0 mm

標準単価:

表層(車道・路肩部)

平均幅員3.0m超

機械構成比: 1.58% 労務構成比: 10.02% 材料構成比: 88.40%

市場単価構成比: 0.00%

代表機労材規格	構成比	単価(積算地区)	代表機労材規格(東京地区)	単価(東京地区)	備考
アスファルトフィニッシャ [ホイール型] 舗装幅2.3~6.0m	1.02%		アスファルトフィニッシャ [ホイール型] 舗装幅2.3~6.0m		KTPC00060 KTPT00060
ロードローラ[マカダム] 質量10	0.16%		ロードローラ [マカダム]質量10t~12t		KTPC00047 KTPT00047
タイヤローラ 8~20t	0.16%		タイヤローラ 質量8~20t		KTPC00007 KTPT00007
その他(機械)			その他(機械)		EK009
普通作業員	3.67%		普通作業員		RTPC00002 RTPT00002
特殊作業員	2.09%		特殊作業員		RTPC00001 RTPT00001
特殊運転手	2.04%		運転手(特殊)		RTPC00006 RTPT00006
土木一般世話役	0.69%		土木一般世話役		RTPC00009 RTPT00009
その他(労務)			その他(労務)		ER009

施工単価表

単第0-0040 表

1 m2 当り

SPK21040234

1層当り平均仕上厚 50 mm

1

標準単価:

表層(車道・路肩部)

平均幅員3.0m超

機械構成比: 1.58%

労務構成比: 10.02%

材料構成比: 88.40%

市場単価構成比: 0.00%

代表機労材規格	構成比	単価(積算地区)	代表機労材規格(東京地区)	単価(東京地区)	備考
再生アスファルト混合物 密粒度(20)	80.30%		密粒度As混合物(20) [標準数量]平均仕上り厚50mm		TTPCD0038 TTPT00284
アスファルト乳剤 PK-3 プライムコート用	7.54%		アスファルト乳剤(JISK2208) アスファルト乳剤(浸透用) PK-3プライムコート用		TTPC00026 TTPT00026
軽油 小型ローリー (パトロール給油)	0.48%		軽油1.2号パトロール給油		TTPC00013 TTPT00013
その他(材料)			その他(材料)		EZ009
積算単価			積算単価		E9999
A=4 平均幅員3.0m超 C=6 再生密粒度アスファルト混合物(20) G=1 - I=1 -(全ての費用)			B=50 1層当り平均仕上り厚(mm) E=2 PK-3 H=1 -		

施工単価表

単第0-0041 表

SPK21040226

RC-30

1

m2 当り

下層路盤(歩道部)

全仕上り厚100mm 1層施工

機械構成比: 6.11%

労務構成比:

70.83%

材料構成比: 23.06%

市場単価構成比: 0.00%

標準単価:

代表機材規格	構成比	単価(積算地区)	代表機材規格(東京地区)	単価(東京地区)	備考
<賃>小型バックホウ(クローラ型) 山積0.11m3(平積0.08) 排出ガス対策型(第1,2,3次基準値)低騒音	3.17%		小型バックホウ [クローラ型] 山積0.11m3(平積0.08m3)		KTPC00001 KTPT00001
振動ローラ [搭乗式・コンバインド型] 賃料 質量3~4t 排出ガス対策型(第1,2次基準値)低騒音	2.77%		振動ローラ(舗装用) [搭乗式コンバインド型] 質量3~4t		KTPC00009 KTPT00009
その他(機械)			その他(機械)		EK009
普通作業員	29.82%		普通作業員		RTPC00002 RTPT00002
特殊運転手	24.99%		運転手(特殊)		RTPC00006 RTPT00006
特殊作業員	13.96%		特殊作業員		RTPC00001 RTPT00001
その他(労務)			その他(労務)		ER009
再生クラッシャーラン RC-30	21.10%		再生クラッシャーラン RC-40 [標準数量]全仕上り厚100mm		TTPCD0018 TTPT00352
軽油 小型ローリー (パトロール給油)	1.91%		軽油1.2号パトロール給油		TTPC00013 TTPT00013

施工単価表

単第0-0041 表

1 m2 当り

1

SPK21040226

RC-30

下層路盤(歩道部)

全仕上り厚 100mm 1層施工

機械構成比： 6.11% 労務構成比： 70.83% 材料構成比： 23.06% 市場単価構成比： 0.00% 標準単価：

代表機労材規格	構成比	単価(積算地区)	代表機労材規格(東京地区)	単価(東京地区)	備考
その他(材料)			その他(材料)		EZ009
積算単価			積算単価		E9999
A=100 全仕上り厚(mm) D=1 -(全ての費用)			B=3 RC-30		

施工単価表

単第0-0042 表

SPK21040228

M-30

1

m2 当り

上層路盤(歩道部)

全仕上り厚120mm 1層施工

機械構成比: 5.62% 労務構成比: 65.10% 材料構成比: 29.28% 市場単価構成比: 0.00% 標準単価:

代表機材規格	構成比	単価(積算地区)	代表機材規格(東京地区)	単価(東京地区)	備考
<賃>小型バックホウ(クローラ型) 山積0.11m3(平積0.08) 排出ガス対策型(第1,2,3次基準値)低騒音	2.91%		小型バックホウ [クローラ型] 山積0.11m3(平積0.08m3)		KTPC00001 KTPT00001
振動ローラ [搭乗式・コンバインド型] 賃料 質量3~4t 排出ガス対策型(第1,2次基準値)低騒音	2.55%		振動ローラ(舗装用) [搭乗式コンバインド型] 質量3~4t		KTPC00009 KTPT00009
その他(機械)			その他(機械)		EK009
普通作業員	27.41%		普通作業員		RTPC00002 RTPT00002
特殊運転手	22.97%		運転手(特殊)		RTPC00006 RTPT00006
特殊作業員	12.83%		特殊作業員		RTPC00001 RTPT00001
その他(労務)			その他(労務)		ER009
粒度調整砕石 M-30	27.47%		再生粒度調整砕石 RM-30 [標準数量]全仕上り厚100mm		TTPCD0021 TTPT00360
軽油 小型ローリー (パトロール給油)	1.76%		軽油1.2号パトロール給油		TTPC00013 TTPT00013

施工単価表

単第0-0042 表

上層路盤(歩道部)

SPK21040228

M-30

1

m2 当り

全仕上り厚 120mm 1層施工

機械構成比: 5.62%

労務構成比: 65.10%

材料構成比: 29.28%

市場単価構成比: 0.00%

標準単価:

代表機労材規格	構成比	単価(積算地区)	代表機労材規格(東京地区)	単価(東京地区)	備考
その他(材料)			その他(材料)		EZ009
積算単価			積算単価		E9999
A=120 全仕上り厚(mm) D=1 -(全ての費用)			B=2 M-30		

施工単価表

単第0-0043 表

SPK21040228

M-40

1

m2 当り

上層路盤(歩道部)

全仕上り厚130mm 1層施工

機械構成比: 5.62%

労務構成比:

65.10%

材料構成比: 29.28%

市場単価構成比: 0.00%

標準単価:

代表機材規格	構成比	単価(積算地区)	代表機材規格(東京地区)	単価(東京地区)	備考
<賃>小型バックホウ(クローラ型) 山積0.11m3(平積0.08) 排出ガス対策型(第1,2,3次基準値)低騒音	2.91%		小型バックホウ [クローラ型] 山積0.11m3(平積0.08m3)		KTPC00001 KTPT00001
振動ローラ [搭乗式・コンバインド型] 賃料 質量3~4t 排出ガス対策型(第1,2次基準値)低騒音	2.55%		振動ローラ(舗装用) [搭乗式コンバインド型] 質量3~4t		KTPC00009 KTPT00009
その他(機械)			その他(機械)		EK009
普通作業員	27.41%		普通作業員		RTPC00002 RTPT00002
特殊運転手	22.97%		運転手(特殊)		RTPC00006 RTPT00006
特殊作業員	12.83%		特殊作業員		RTPC00001 RTPT00001
その他(労務)			その他(労務)		ER009
粒度調整砕石 M-40	27.47%		再生粒度調整砕石 RM-30 [標準数量]全仕上り厚100mm		TTPCD0022 TTPT00360
軽油 小型ローリー (パトロール給油)	1.76%		軽油1.2号パトロール給油		TTPC00013 TTPT00013

施工単価表

単第0-0043 表

SPK21040228

1

m2 当り

上層路盤(歩道部)

全仕上り厚 130mm 1層施工

M-40

機械構成比: 5.62%

労務構成比: 65.10%

65.10%

材料構成比: 29.28%

市場単価構成比: 0.00%

標準単価:

代表機労材規格	構成比	単価(積算地区)	代表機労材規格(東京地区)	単価(東京地区)	備考
その他(材料)			その他(材料)		EZ009
積算単価			積算単価		E9999
A=130 全仕上り厚(mm) D=1 -(全ての費用)			B=3 M-40		

施工単価表

単第0-0044 表

1 m2 当り

SPK21040234

1層当り平均仕上厚 30mm

表層(車道・路肩部)

平均幅員1.4m未満(1層平均50mm以下)

機械構成比: 0.51% 労務構成比: 44.36% 材料構成比: 55.13% 市場単価構成比: 0.00% 標準単価:

代表機労材規格	構成比	単価(積算地区)	代表機労材規格(東京地区)	単価(東京地区)	備考
振動ローラ(舗装用) ハンドガイド式 運転質量0.5~0.6t	0.32%		振動ローラ(舗装用) ハンドガイド式 運転質量0.5~0.6t		MTPC00047 MTPT00047
振動コンパクト 前進型 運転質量40~60kg	0.17%		振動コンパクト 前進型 運転質量40~60kg		MTPC00049 MTPT00049
その他(機械)			その他(機械)		EK009
特殊作業員	22.03%		特殊作業員		RTPC00001 RTPT00001
普通作業員	15.40%		普通作業員		RTPC00002 RTPT00002
土木一般世話役	4.42%		土木一般世話役		RTPC00009 RTPT00009
その他(労務)			その他(労務)		ER009
再生アスファルト混合物 密粒度(13)	54.94%		密粒度As混合物(20) [標準数量]平均仕上り厚50mm		TTPC00024 TTPT00284
ガソリン レギュラー スタンド	0.14%		ガソリンレギュラースタンド		TTPC00014 TTPT00014

施工単価表

単第0-0044 表

1 m2 当り

表層(車道・路肩部)

SPK21040234

平均幅員1.4m未満(1層平均50mm以下)

1層当り平均仕上厚 30 mm

機械構成比: 0.51%

労務構成比: 44.36%

材料構成比: 55.13%

市場単価構成比: 0.00%

標準単価:

代表機労材規格	構成比	単価(積算地区)	代表機労材規格(東京地区)	単価(東京地区)	備考
軽油 小型ローリー (パトロール給油)	0.04%		軽油1.2号パトロール給油		TTPC00013 TTPT00013
その他(材料)			その他(材料)		EZ009
積算単価			積算単価		E9999
A=1 C=7 G=1 I=1	平均幅員1.4m未満(1層平均50mm以下) 再生密粒度アスファルト混合物(13) - -(全ての費用)		B=30 E=5 H=1	1層当り平均仕上り厚(mm) 瀝青材料無し -	

施工単価表

単第0-0045 表

SDT00001

区画線設置(熔融式)
ゼブラ 30cm

停止線

1,000

m 当り

名称・規格など	数量	単位	単価	金額	備考
昼間_熔融式(手動)【手間のみ】_豪雪 ゼブラ_30cm 時間的制約なし	1,000.000	m			TDT000133
トラフィックペイント(JISK5665_3種1号) 熔融型(紛体状)ガラスビーズ含有量15~18% 白	1,186.500	kg			T1080019
ガラスビーズ(JISR3301_1号) 粒度0.106~0.850mm	52.500	kg			T1080035
プライマー トラフィックペイント接着用	52.500	kg			T1080029
軽油 小型ローリー (パトロール給油)	88.200	L			TTPC00013
諸雑費	1	一式			#91
*** 合計 ***	1,000	m			
*** 単位当たり ***	1	m			
A=1 昼間施工 C=11 ゼブラ_30cm E=1 アスファルトに設置の場合			B=1 白色 D=1 塗布厚t=1.5mm F=1 時間的制約なし		
G=1 - I=2 豪雪地域の場合			H=1 - J=1 -(全ての費用)		

施工単価表

SDT00001

単第0-0045 表

区画線設置(溶融式)
ゼブラ 30cm

停止線

1,000

m 当り

名称・規格など	数量	単位	単価	金額	備考

施工単価表

単第0-0046 表

SDT00001

区画線設置(熔融式)
ゼブラ 45cm

1,000 m 当り

名称・規格など	数量	単位	単価	金額	備考
昼間_熔融式(手動)【手間のみ】_豪雪 ゼブラ_45cm 時間的制約なし	1,000.000	m			TDT000139
トラフィックペイント(JISK5665_3種1号) 熔融型(紛体状)ガラスビーズ含有量15~18% 白	1,785.000	kg			T1080019
ガラスビーズ(JISR3301_1号) 粒度0.106~0.850mm	78.750	kg			T1080035
プライマー トラフィックペイント接着用	78.750	kg			T1080029
軽油 小型ローリー (パトロール給油)	102.900	L			TTPC00013
諸雑費	1	一式			#91
*** 合計 ***	1,000	m			
*** 単位当たり ***	1	m			
A=1 昼間施工 C=12 ゼブラ_45cm E=1 アスファルトに設置の場合			B=1 白色 D=1 塗布厚t=1.5mm F=1 時間的制約なし		
G=1 - I=2 豪雪地域の場合			H=1 - J=1 -(全ての費用)		

施工単価表

SDT00001

単第0-0046 表

1,000

m 当り

区画線設置(溶融式)
ゼブラ 45cm

名称・規格など	数量	単位	単価	金額	備考

施工単価表

SDT00001

単第0-0047 表

区画線設置(熔融式)
矢印・記号・文字_15cm換算

1,000 m 当り

名称・規格など	数量	単位	単価	金額	備考
昼間_熔融式(手動)【手間のみ】_豪雪 矢印・記号・文字_15cm換算 時間的制約なし	1,000.000	m			TDT000151
トラフィックペイント(JISK5665_3種1号) 熔融型(紛体状)ガラスビーズ含有量15~18% 白	598.500	kg			T1080019
ガラスビーズ(JISR3301_1号) 粒度0.106~0.850mm	26.250	kg			T1080035
プライマー トラフィックペイント接着用	26.250	kg			T1080029
軽油 小型ローリー (パトロール給油)	115.500	L			TTPC00013
諸雑費	1	一式			#91
*** 合計 ***	1,000	m			
*** 単位当たり ***	1	m			
A=1 昼間施工 C=13 矢印・記号・文字_15cm換算 E=1 アスファルトに設置の場合			B=1 白色 D=1 塗布厚t=1.5mm F=1 時間的制約なし		
G=1 - I=2 豪雪地域の場合			H=1 - J=1 -(全ての費用)		

区画線設置(溶融式)
矢印・記号・文字 15cm換算

SDT00001

施工単価表

単第0-0047 表

頁0-0106

1,000

m 当り

名称・規格など	数量	単位	単価	金額	備考

施工単価表

単第0-0048 表

SDT00003

1,000 m 当り

区画線設置(ペイント式)
溶剤型(加熱式) 実線_15cm

名称・規格など	数量	単位	単価	金額	備考
昼間_ペイント式(車載式)【手間のみ】_豪雪 実線_15cm 時間的制約なし	1,000.000	m			TDT000331
トラフィックペイント(JISK5665_2種B) 加熱型(液状) 白	72.100	L			T1080013
ガラスビーズ(JISR3301_1号) 粒度0.106~0.850mm	60.770	kg			T1080035
軽油 小型ローリー (パトロール給油)	35.020	L			TTPC00013
諸雑費	1	一式			#91
*** 合計 ***	1,000	m			
*** 単位当たり ***	1	m			
A=1 昼間施工 C=1 白色 F=1 時間的制約なし H=2 豪雪地域の場合			B=1 溶剤型(加熱式) E=1 実線_15cm G=1 - I=1 -(全ての費用)		

施工単価表

VH101

458-1

1

箇所 当り

取付管推進工

名称・規格など	数量	単位	単価	金額	備考
材料費	1	一式			VH001 单第0-0050 表
推進工	1	一式			VH002 单第0-0051 表
仮設備工	1	一式			VH003 单第0-0060 表
挿入管布設工	1	一式			VH004 单第0-0070 表
*** 単位当たり ***	1	箇所			

施工単価表

単第0-0050 表

VH001

1 式 当り

材料費

名称・規格など	数量	単位	単価	金額	備考
鋼管 φ200 L=0.6m	7	本			FS001 8982*0.9
先頭カッター損料	3.85	m			FS0021 2234*0.9
硬質塩化ビニル管 φ100 L=1.00m	4	本			FS003 382*0.9
DVカラー WTB φ100	3	個			FS004 264*0.9
スペーサー φ100	3	個			FS005 4400*0.9
*** 単位当たり ***	1	一式			

施工単価表

単第0-0051 表

VH002

1 式 当り

推進工

名称・規格など	数量	単位	単価	金額	備考
管推進工	3.85	m			VH0021 単第0-0052 表
管内ずり出し工	3.85	m			VH0022 単第0-0055 表
機械器具損料	1	日			VH0023 単第0-0056 表
推進管溶接工	6	箇所			VH0024 単第0-0057 表
機-16_発動発電機運転 ディーゼル45kVA 排出ガス対策型1次基準	1	日			S9469 単第0-0059 表
*** 単位当たり ***	1	一式			

施工単価表

名称・規格など	数量	単位	単価	金額	備考
土木一般世話役	1	人			RTPC00009
特殊作業員	1	人			RTPC00001
溶接工	1	人			RTPC00019
クレーン付トラック運転 4t 2.9t吊	1	日			V11021 単第0-0053 表
計					+00
1m当り					+00
*** 単位当たり ***	1	m			

施工単価表

V11021

単第0-0053 表

1 日 当り

クレーン付トラック運転
4t 2.9t吊

名称・規格など	数 量	単 位	単 価	金 額	備 考
クレーン付トラック運転 ベーストラック4t級・吊能力2.9t	5.3	時間			S9056 単第0-0054 表
*** 単位当たり ***	1	日			

施工単価表

単第0-0054 表

S9056

1 時間 当り

クレーン付トラック運転
ベーストラック4t級・吊能力2.9t

名称・規格など	数量	単位	単価	金額	備考
軽油 小型ローリー (パトロール給油)	7.00	L			TTPC00013
特殊運転手	0.19	人			RTPC00006
トラック クレーン装置付 ベーストラック4t級吊能力2.9t	1	時間			MTPC00021
諸雑費	1	一式			#91
*** 単位当たり ***	1	時間			
A=4 C=0.19	ベーストラック4t級・吊能力2.9t 特殊運転手数量(人/h) 省略=自動計算		B=0 D=7	労務単価の夜間等割増率 燃料消費量 (L/h) 標準=省略	

施工単価表

単第0-0055 表

VH0022

1 m 当り

管内ずり出し工

名称・規格など	数量	単位	単価	金額	備考
土木一般世話役	1	人			RTPC00009 1
特殊作業員	1	人			RTPC00001 1
高圧洗浄機 11kw	1	日			W0001
クレーン付トラック運転 4t 2.9t吊	1	日			V11021 単第0-0053 表
諸雑費	5	%			#01 1
1m当り					+00
*** 単位当たり ***	1	m			

施工単価表

単第0-0056 表

VH0023

1 日 当り

機械器具損料

名称・規格など	数量	単位	単価	金額	備考
スペシャルワーカー	1	日			FS007 (27270+4220+17960+28480) *0.9
排土バケット	1	日			FS008 551*0.9
*** 単位当たり ***	1	日			

施工単価表

単第0-0057 表

VH0024

1 箇所 当り

推進管溶接工

名称・規格など	数量	単位	単価	金額	備考
土木一般世話役	0.045	人			RTPC00009
溶接工	0.045	人			RTPC00019
鋼材溶接工	1.0	m			SG1E0098001 単第0-0058 表
クレーン付トラック運転 4t 2.9t吊	0.045	日			V11021 単第0-0053 表
*** 単位当たり ***	1	箇所			

施工単価表

SG1E0098001

単第0-0058 表

1 m 当り

鋼材溶接工

名称・規格など	数量	単位	単価	金額	備考
土木一般世話役	0.010	人			RTPC00009
溶接工	0.076	人			RTPC00019
普通作業員	0.021	人			RTPC00002
電力料金 臨時電力 低圧電力	2.7	Kwh			F0000006000
電気溶接棒 高張力鋼用 JISZ3211 (E4916) 線径5.0mm	0.4	k g			T0192 9
電気溶接機 交流アーク式(手動・電撃防止器内蔵型) 定格電流250A	0.076	日			MD118
諸雑費	30	%			#09
*** 単位当たり ***	1	m			
A=6000 【F】 電力料(kWh)					

施工単価表

単第0-0059 表

1 日 当り

機-16_発動発電機運転
ディーゼル45kVA

S9469
排出ガス対策型1次基準

名称・規格など	数量	単位	単価	金額	備考
軽油 小型ローリー (パトロール給油)	49.00	L			TTPC00013
発動発電機[ディーゼルエンジン駆動] 45kVA 排出ガス対策型(第1,2,3次基準値)低騒音	1.00	供用日			KTPC00032
諸雑費	1	一式			#91
*** 単位当たり ***	1	日			
A=8 ディーゼル45kVA C=1 機械賃料数量(供用日/日)			B=49 D=2	燃料消費量(L/日) 排出ガス対策型1次基準	

施工単価表

単第0-0060 表

VH003

1 式 当り

仮設備工

名称・規格など	数量	単位	単価	金額	備考
坑口工 φ200	1	個			VH0031 単第0-0061 表
推進用機器据付撤去工 1現場当り(車上)	1	箇所			VH0032 単第0-0063 表
推進機器据付撤去工	1	箇所			VH0033 単第0-0064 表
鏡切り	1.0	m			VH0034 単第0-0065 表
坑外ずり出し工	0.14	m ³			VH0035 単第0-0066 表
先頭カッター取付工	1	箇所			VH0036 単第0-0067 表
先頭カッター撤去工	1	箇所			VH0037 単第0-0068 表
注入設備工(中込)	1	箇所			VH0038 単第0-0069 表
*** 単位当たり ***	1	一式			

施工単価表

VH0031

単第0-0061 表

1 個 当り

坑口工
φ200

名称・規格など	数量	単位	単価	金額	備考
止水器 φ200	1	組			FS009 39160*0.9
鋼材溶接工	2.0	m			SG1E0098001 単第0-0058 表
鋼材切断工	4.0	m			SG1E0098002 単第0-0062 表
溶接工	0.45	人			RTPC00019
クレーン付トラック運転 4t 2.9t吊	0.18	日			V11021 単第0-0053 表
*** 単位当たり ***	1	個			

施工単価表

SG1E0098002

1 m 当り

鋼材切断工

名称・規格など	数量	単位	単価	金額	備考
土木一般世話役	0.007	人			RTPC00009
溶接工	0.053	人			RTPC00019
普通作業員	0.020	人			RTPC00002
酸素ガス ポンベ	0.163	m 3			T0831
アセチレンガス ポンベ	0.028	k g			T0832
諸雑費	30	%			#09
*** 単位当たり ***	1	m			

9

施工単価表

単第0-0063 表

VH0032

1 箇所 当り

推進用機器据付撤去工
1 現場当り(車上)

名称・規格など	数量	単位	単価	金額	備考
土木一般世話役	0.27	人			RTPC00009 1
特殊作業員	0.27	人			RTPC00001 1
普通作業員	0.27	人			RTPC00002 1
クレーン付トラック運転 4t 2.9t吊	0.27	日			V11021 単第0-0053 表
諸雑費	5	%			#01
*** 単位当たり ***	1	箇所			

施工単価表

単第0-0064 表

VH0033

1 箇所 当り

推進機器据付撤去工

名称・規格など	数量	単位	単価	金額	備考
土木一般世話役	0.36	人			RTPC00009 1
特殊作業員	0.36	人			RTPC00001 1
溶接工	0.36	人			RTPC00019 1
とび工	0.36	人			RTPC00004 1
クレーン付トラック運転 4t 2.9t吊	0.36	日			V11021 単第0-0053 表
諸雑費	20	%			#01
*** 単位当たり ***	1	箇所			

施工単価表

単第0-0065 表

VH0034

1 m 当り

鏡切り

名称・規格など	数量	単位	単価	金額	備考
土木一般世話役	0.0063	人			RTPC00009 1
溶接工	0.0477	人			RTPC00019 1
特殊作業員	0.018	人			RTPC00001 1
酸素ガス ポンベ	0.163	m 3			T0831
アセチレンガス ポンベ	0.028	k g			T0832
諸雑費	30	%			#01
*** 単位当たり ***	1	m			

施工単価表

単第0-0066 表

VH0035

1 m3 当り

坑外ずり出し工

名称・規格など	数量	単位	単価	金額	備考
土木一般世話役	1.0	人			RTPC00009 1
特殊作業員	1.0	人			RTPC00001 1
クレーン付トラック運転 4t 2.9t吊	1.0	日			V11021 単第0-0053 表
諸雑費	5	%			#01
1m当り					+00
*** 単位当たり ***	1	m3			

施工単価表

単第0-0067 表

VH0036

1 箇所 当り

先頭カッター取付工

名称・規格など	数量	単位	単価	金額	備考
土木一般世話役	0.045	人			RTPC00009
溶接工	0.045	人			RTPC00019
鋼材溶接工	1.0	m			SG1E0098001 単第0-0058 表
クレーン付トラック運転 4t 2.9t吊	0.09	日			V11021 単第0-0053 表
*** 単位当たり ***	1	箇所			

施工単価表

単第0-0068 表

VH0037

1 箇所 当り

先頭カッター撤去工

名称・規格など	数量	単位	単価	金額	備考
土木一般世話役	0.09	人			RTPC00009 1
溶接工	0.09	人			RTPC00019 1
鋼材切断工	1.0	m			SG1E0098002 単第0-0062 表
クレーン付トラック運転 4t 2.9t吊	0.09	日			V11021 単第0-0053 表
*** 単位当たり ***	1	箇所			

施工単価表

単第0-0069 表

VH0038

1 箇所 当り

注入設備工(中込)

名称・規格など	数量	単位	単価	金額	備考
土木一般世話役	0.45	人			RTPC00009
特殊作業員	0.45	人			RTPC00001
溶接工	0.45	人			RTPC00019
普通作業員	0.45	人			RTPC00002
クレーン付トラック運転 4t 2.9t吊	0.45	日			V11021 単第0-0053 表
*** 単位当たり ***	1	箇所			

施工単価表

単第0-0070 表

VH004

1 式 当り

挿入管布設工

名称・規格など	数量	単位	単価	金額	備考
塩ビ管挿入工	3.85	m			VH0041 単第0-0071 表
中込注入工	0.09	m3			VH0042 単第0-0072 表
*** 単位当たり ***	1	一式			

施工単価表

単第0-0071 表

VH0041

1 m 当り

塩ビ管挿入工

名称・規格など	数量	単位	単価	金額	備考
土木一般世話役	1.0	人			RTPC00009 1
特殊作業員	1.0	人			RTPC00001 1
普通作業員	1.0	人			RTPC00002 1
クレーン付トラック運転 4t 2.9t吊	1.0	日			V11021 単第0-0053 表
諸雑費	10	%			#01
計					+00
1m当り					+00
*** 単位当たり ***	1	m			

施工単価表

単第0-0072 表

VH0042

1 m3 当り

中込注入工

名称・規格など	数量	単位	単価	金額	備考
セメント (高炉B) 25kg袋入	0.5	t			TTPC00063
ベントナイト	0.1	t			TTM0401
土木一般世話役	0.5	人			RTPC00009 1
特殊作業員	1.0	人			RTPC00001 1
普通作業員	0.5	人			RTPC00002 1
グラウトポンプ 横型二連複動ピストン式 吐出量37~100L/min	0.5	日			M1203
グラウトミキサ 上下2槽式 攪拌容量200L×2	0.5	日			M1210
諸雑費	10	%			#01
1m3当り					+00
計					+00
*** 単位当たり ***	1	m3			

施工単価表

単第0-0073 表

VH201

458-2

1

箇所 当り

取付管推進工

名称・規格など	数量	単位	単価	金額	備考
材料費	1	一式			VH2001 単第0-0074 表
推進工	1	一式			VH2002 単第0-0075 表
仮設備工	1	一式			VH2003 単第0-0076 表
挿入管布設工	1	一式			VH2004 単第0-0077 表
*** 単位当たり ***	1	箇所			

施工単価表

単第0-0074 表

VH2001

1 式 当り

材料費

名称・規格など	数量	単位	単価	金額	備考
鋼管 φ200 L=0.6m	8	本			FS001 8982*0.9
先頭カッター損料	4.25	m			FS0021 2234*0.9
硬質塩化ビニル管 φ100 L=1.00m	5	本			FS003 382*0.9
DVカラー WTB φ100	4	個			FS004 264*0.9
スペーサー φ100	4	個			FS005 4400*0.9
*** 単位当たり ***	1	一式			

施工単価表

単第0-0075 表

VH2002

1 式 当り

推進工

名称・規格など	数量	単位	単価	金額	備考
管推進工	4.25	m			VH0021 単第0-0052 表
管内ずり出し工	4.25	m			VH0022 単第0-0055 表
機械器具損料	1	日			VH0023 単第0-0056 表
推進管溶接工	7	箇所			VH0024 単第0-0057 表
機-16_発動発電機運転 ディーゼル45kVA 排出ガス対策型1次基準	1	日			S9469 単第0-0059 表
*** 単位当たり ***	1	一式			

施工単価表

単第0-0076 表

VH2003

1 式 当り

仮設備工

名称・規格など	数量	単位	単価	金額	備考
坑口工 φ200	1	個			VH0031 単第0-0061 表
推進機器据付撤去工	1	箇所			VH0033 単第0-0064 表
鏡切り	1.0	m			VH0034 単第0-0065 表
坑外ずり出し工	0.15	m ³			VH0035 単第0-0066 表
先頭カッター取付工	1	箇所			VH0036 単第0-0067 表
先頭カッター撤去工	1	箇所			VH0037 単第0-0068 表
注入設備工(中込)	1	箇所			VH0038 単第0-0069 表
*** 単位当たり ***	1	一式			

施工単価表

単第0-0077 表

VH2004

1 式 当り

挿入管布設工

名称・規格など	数量	単位	単価	金額	備考
塩ビ管挿入工	4.25	m			VH0041 単第0-0071 表
中込注入工	0.10	m ³			VH0042 単第0-0072 表
*** 単位当たり ***	1	一式			

施工単価表

単第0-0078 表

VH301

458-3

1

箇所 当り

取付管推進工

名称・規格など	数量	単位	単価	金額	備考
材料費	1	一式			VH3001 単第0-0079 表
推進工	1	一式			VH3002 単第0-0080 表
仮設備工	1	一式			VH3003 単第0-0081 表
挿入管布設工	1	一式			VH3004 単第0-0082 表
*** 単位当たり ***	1	箇所			

施工単価表

単第0-0079 表

VH3001

1 式 当り

材料費

名称・規格など	数量	単位	単価	金額	備考
鋼管 φ200 L=0.6m	8	本			FS001 8982*0.9
先頭カッター損料	4.25	m			FS0021 2234*0.9
硬質塩化ビニル管 φ100 L=1.00m	5	本			FS003 382*0.9
DVカラー WTB φ100	4	個			FS004 264*0.9
スペーサー φ100	4	個			FS005 4400*0.9
*** 単位当たり ***	1	一式			

施工単価表

単第0-0080 表

VH3002

1 式 当り

推進工

名称・規格など	数量	単位	単価	金額	備考
管推進工	4.25	m			VH0021 単第0-0052 表
管内ずり出し工	4.25	m			VH0022 単第0-0055 表
機械器具損料	1	日			VH0023 単第0-0056 表
推進管溶接工	7	箇所			VH0024 単第0-0057 表
機-16_発動発電機運転 ディーゼル45kVA 排出ガス対策型1次基準	1	日			S9469 単第0-0059 表
*** 単位当たり ***	1	一式			

施工単価表

単第0-0081 表

VH3003

1 式 当り

仮設備工

名称・規格など	数量	単位	単価	金額	備考
坑口工 φ200	1	個			VH0031 単第0-0061 表
推進機器据付撤去工	1	箇所			VH0033 単第0-0064 表
鏡切り	1.0	m			VH0034 単第0-0065 表
坑外ずり出し工	0.15	m ³			VH0035 単第0-0066 表
先頭カッター取付工	1	箇所			VH0036 単第0-0067 表
先頭カッター撤去工	1	箇所			VH0037 単第0-0068 表
注入設備工(中込)	1	箇所			VH0038 単第0-0069 表
*** 単位当たり ***	1	一式			

施工単価表

単第0-0082 表

VH3004

1 式 当り

挿入管布設工

名称・規格など	数	量	単	位	単	価	金	額	備	考
塩ビ管挿入工	4.25		m						VH0041	単第0-0071 表
中込注入工	0.10		m3						VH0042	単第0-0072 表
*** 単位当たり ***	1				一	式				

施工単価表

単第0-0083 表

VH401

458-4

1

箇所 当り

取付管推進工

名称・規格など	数量	単位	単価	金額	備考
材料費	1	一式			VH4001 単第0-0084 表
推進工	1	一式			VH4002 単第0-0085 表
仮設備工	1	一式			VH4003 単第0-0086 表
挿入管布設工	1	一式			VH4004 単第0-0087 表
*** 単位当たり ***	1	箇所			

施工単価表

単第0-0084 表

VH4001

1 式 当り

材料費

名称・規格など	数量	単位	単価	金額	備考
鋼管 φ200 L=0.6m	8	本			FS001 8982*0.9
先頭カッター損料	4.45	m			FS0021 2234*0.9
硬質塩化ビニル管 φ100 L=1.00m	5	本			FS003 382*0.9
DVカラー WTB φ100	4	個			FS004 264*0.9
スペーサー φ100	4	個			FS005 4400*0.9
*** 単位当たり ***	1	一式			

施工単価表

単第0-0085 表

VH4002

1 式 当り

推進工

名称・規格など	数量	単位	単価	金額	備考
管推進工	4.45	m			VH0021 単第0-0052 表
管内ずり出し工	4.45	m			VH0022 単第0-0055 表
機械器具損料	1	日			VH0023 単第0-0056 表
推進管溶接工	7	箇所			VH0024 単第0-0057 表
機-16_発動発電機運転 ディーゼル45kVA 排出ガス対策型1次基準	1	日			S9469 単第0-0059 表
*** 単位当たり ***	1	一式			

施工単価表

単第0-0086 表

VH4003

1 式 当り

仮設備工

名称・規格など	数量	単位	単価	金額	備考
坑口工 φ200	1	個			VH0031 単第0-0061 表
推進機器据付撤去工	1	箇所			VH0033 単第0-0064 表
鏡切り	1.0	m			VH0034 単第0-0065 表
坑外ずり出し工	0.16	m ³			VH0035 単第0-0066 表
先頭カッター取付工	1	箇所			VH0036 単第0-0067 表
先頭カッター撤去工	1	箇所			VH0037 単第0-0068 表
注入設備工(中込)	1	箇所			VH0038 単第0-0069 表
*** 単位当たり ***	1	一式			

挿入管布設工

VH4004

施工単価表

単第0-0087 表

頁0-0146

1 式 当り

名称・規格など	数 量	単 位	単 価	金 額	備 考
塩ビ管挿入工	4.45	m			VH0041 単第0-0071 表
中込注入工	0.10	m ³			VH0042 単第0-0072 表
*** 単位当たり ***	1	一式			

施工単価表

SG1D0033001

軽量鋼矢板建込工(両側分)

発進

1

m

当り

名称・規格など	数量	単位	単価	金額	備考
土木一般世話役	2.8	人			RTPC00009
特殊作業員	2.8	人			RTPC00001
普通作業員	8.4	人			RTPC00002
機-01_バックホウ運転 113_標準型 排2 山積0.28m3(平積0.2m3)	13.4	時間			SM0102020 単第0-0002 表
諸雑費	1	一式			#92
1m当り(計/100m)					+00
*** 単位当たり ***	1	m			
A=3 山積0.28m3			B=4	掘削深 3.0m以下	

施工単価表

SG1D0033002

軽量鋼矢板引抜工(両側分)

発進

1

m

当り

名称・規格など	数量	単位	単価	金額	備考
土木一般世話役	1.0	人			RTPC00009
特殊作業員	1.0	人			RTPC00001
普通作業員	3.0	人			RTPC00002
トラッククレーン [油圧伸縮ジブ型] 賃料 4.9t吊	1.1	日			KTPC00024
諸雑費	1	一式			#92
1m当り(計/100m)					+00
*** 単位当たり ***	1	m			
A=1 TC4.9t吊			B=4 掘削深	3.0m以下	

施工単価表

単第0-0090 表

SG1D0033001

軽量鋼矢板建込工(両側分)

到達

1

m

当り

名称・規格など	数量	単位	単価	金額	備考
土木一般世話役	2.4	人			RTPC00009
特殊作業員	2.4	人			RTPC00001
普通作業員	7.2	人			RTPC00002
機-01_バックホウ運転 113_標準型 排2 山積0.28m3(平積0.2m3)	12.5	時間			SM0102020 単第0-0002 表
諸雑費	1	一式			#92
1m当り(計/100m)					+00
*** 単位当たり ***	1	m			
A=3 山積0.28m3			B=3	掘削深 2.5m以下	

施工単価表

SG1D0033002

軽量鋼矢板引抜工(両側分)

到達

1

m

当り

名称・規格など	数	量	単位	単価	金額	備考
土木一般世話役	0.9		人			RTPC00009
特殊作業員	0.9		人			RTPC00001
普通作業員	2.7		人			RTPC00002
トラッククレーン [油圧伸縮ジブ型] 賃料 4.9t吊	1.0		日			KTPC00024
諸雑費	1		一式			#92
1m当り(計/100m)						+00
*** 単位当たり ***	1		m			
A=1 TC4.9t吊				B=3	掘削深 2.5m以下	

施工単価表

単第0-0092 表

SG1D0033008

1 m 当り

土留支保工(軽量金属支保工)

名称・規格など	数量	単位	単価	金額	備考
土木一般世話役	1.2	人			RTPC00009
特殊作業員	1.2	人			RTPC00001
普通作業員	3.6	人			RTPC00002
支柱賃貸料金(基本料) パイプサポート 本体, 調節範囲2, 152~3, 456mm	67	本			K0300015 腹起材
支柱賃貸料金 パイプサポート 本体, 調節範囲2, 152~3, 456mm	1,876	本・日			K0300013 腹起材 67*28
支柱賃貸料金(基本料) パイプサポート 本体, 調節範囲2, 152~3, 456mm	67	本			K0300015 切梁材
支柱賃貸料金 パイプサポート 本体, 調節範囲2, 152~3, 456mm	1,876	本・日			K0300013 切梁材 67*28
水圧手動ポンプ	1	台			F0000000020 建設物価P.819
諸雑費	1	一式			#92
1m当り(計/100m)					+00
*** 単位当たり ***	1	m			
A=1 設置 C=2 ねじ式パイプサポート E=4 本体, 調節範囲2, 152~3, 456mm			B=2 設置段数 2段(掘削深3.5m以下) D=2 パイプサポート F=67 腹起材賃料の数量(本/100m)		

施 工 単 価 表

単第0-0092 表

1 m 当り

土留支保工(軽量金属支保工)

SG1D0033008

名 称 ・ 規 格 な ど	数 量	単 位	単 価	金 額	備 考
G=28 腹起材賃料期間(日) I=4 本体, 調節範囲2, 152~3, 456mm K=28 切梁材賃料期間(日) M=20 【F】 水圧ポンプ賃料各種(式)			H=2 パイプサポート J=67 切梁材賃料の数量(本/100m) L=2 水圧ポンプ賃料(各種)		
土木一般世話役 = 0.8 + 0.4 = 1.2(人)					
特殊作業員 = 0.8 + 0.4 = 1.2(人)					
普通作業員 = 2.4 + 1.2 = 3.6(人)					

施工単価表

単第0-0093 表

SG1D0033008

1 m 当り

土留支保工(軽量金属支保工)

名称・規格など	数量	単位	単価	金額	備考
土木一般世話役	1.2	人			RTPC00009
特殊作業員	1.2	人			RTPC00001
普通作業員	3.6	人			RTPC00002
支柱賃貸料金(基本料) パイプサポート 本体, 調節範囲2, 152~3, 456mm	100	本			K0300015 腹起材
支柱賃貸料金 パイプサポート 本体, 調節範囲2, 152~3, 456mm	400	本・日			K0300013 腹起材 100*4
支柱賃貸料金(基本料) パイプサポート 本体, 調節範囲2, 152~3, 456mm	100	本			K0300015 切梁材
支柱賃貸料金 パイプサポート 本体, 調節範囲2, 152~3, 456mm	400	本・日			K0300013 切梁材 100*4
水圧手動ポンプ	1	台			F0000000020 建設物価P.819
諸雑費	1	一式			#92
1m当り(計/100m)					+00
*** 単位当たり ***	1	m			
A=1 設置 C=2 ねじ式パイプサポート E=4 本体, 調節範囲2, 152~3, 456mm			B=2 設置段数 2段(掘削深3.5m以下) D=2 パイプサポート F=100 腹起材賃料の数量(本/100m)		

施工単価表

単第0-0093 表

SG1D0033008

1 m 当り

土留支保工(軽量金属支保工)

名称・規格など	数	量	単	位	単	価	金	額	備	考
G=4 腹起材賃料期間(日)					H=2	パイプサポート				
I=4 本体, 調節範囲2, 152~3, 456mm					J=100	切梁材賃料の数量(本/100m)				
K=4 切梁材賃料期間(日)					L=2	水圧ポンプ賃料(各種)				
M=20 【F】水圧ポンプ賃料各種(式)										
土木一般世話役 = 0.8 + 0.4 = 1.2(人)										
特殊作業員 = 0.8 + 0.4 = 1.2(人)										
普通作業員 = 2.4 + 1.2 = 3.6(人)										

施工単価表

単第0-0094 表

SG1D0033008

1 m 当り

土留支保工(軽量金属支保工)

名称・規格など	数	量	単位	単価	金額	備考
土木一般世話役	1.0		人			RTPC00009
特殊作業員	1.0		人			RTPC00001
普通作業員	3.0		人			RTPC00002
諸雑費	1		一式			#92
1m当り(計/100m)						+00
*** 単位当たり ***	1		m			
A=2 撤去 C=2 ねじ式パイプサポート				B=2	設置段数 2段(掘削深3.5m以下)	
土木一般世話役 = 0.6 + 0.4 = 1.0(人) 特殊作業員 = 0.6 + 0.4 = 1.0(人) 普通作業員 = 1.8 + 1.2 = 3.0(人)						

施工単価表

単第0-0095 表

1 t 当り

S0850

供用日数 3 2 日

鋼矢板軽量型賃料
4 回使用

名称・規格など	数量	単位	単価	金額	備考
鋼矢板賃料	1.000	t			E0001
諸雑費	1	一式			#91
*** 単位当たり ***	1	t			
A=5 鋼矢板(軽量型) C=4 使用回数(回)			B=32 D=1	供用日数(賃料期間)(日) 補助工法無し	
供用賃料 = 供用賃料(補正) = 供用賃料 < 供用賃料(補正) より 供用賃料 を採用					
修理費及び損耗費 = (仮設材賃料計) =					
仮設材購入価格 = (仮設材賃料限度額) =					
(仮設材賃料計) < (仮設材賃料限度額) より 仮設材賃料 = 仮設材賃料計					

施工単価表

単第0-0096 表

1

回 当り

現場発生品・支給品運搬

SPK21040409

片道運搬距離9.0km以下(5.0km超)

大成商事 L=8.6km

クレーン装置付2t級2t吊

機械構成比： 12.84%

労務構成比： 82.24%

82.24%

材料構成比： 4.92%

市場単価構成比： 0.00%

標準単価：

代表機材規格	構成比	単価(積算地区)	代表機材規格(東京地区)	単価(東京地区)	備考
トラック クレーン装置付 ベーストラック2t級吊能力2.0t	12.84%		トラック クレーン装置付 ベーストラック2t級吊能力2.0t		MTPC00020 MTPT00020
特殊運転手	41.61%		運転手(特殊)		RTPC00006 RTPT00006
普通作業員	40.63%		普通作業員		RTPC00002 RTPT00002
軽油 小型ローリー (パトロール給油)	4.92%		軽油1.2号パトロール給油		TTPC00013 TTPT00013
積算単価			積算単価		EP001
A=1 クレーン装置付2t級2t吊 C=4 1回当り平均積載質量0.3t超0.5t以下			B=3 片道運搬距離9.0km以下(5.0km超)		

施工単価表

SG1D0038001

単第0-0097 表

1 m2 当り

覆工板・覆工板受桁設置撤去工
推進立坑 覆工板設置面積50m2以下

名称・規格など	数量	単位	単価	金額	備考
土木一般世話役	3.45	人			RTPC00009
とび工	6.90	人			RTPC00004
溶接工	3.45	人			RTPC00019
普通作業員	3.45	人			RTPC00002
BH(クローラ型クレーン機能付)運転 山積0.28m3(平積0.2)吊能力1.7t 排出ガス対策型(第1,2次基準値)低騒音	3.45	日			SM2800007 単第0-0098 表
諸雑費	9	%			#09
1m2当り(計/100m2)					+00
*** 単位当たり ***	1	m2			
A=1 山積0.28m3 クレーン付1.7t吊			B=1	設置	

施工単価表

単第0-0098 表

1 日 当り

SM2800007

排出ガス対策型(第1,2次基準値)低騒音

BH(クローラ型クレーン機能付)運転
山積0.28m3(平積0.2)吊能力1.7t

名称・規格など	数量	単位	単価	金額	備考
特殊運転手	1.00	人			RTPC00006
軽油 小型ローリー (パトロール給油)	41.00	L			TTPC00013
バックホウ (排出ガス対策型1次, 2次) [クローラ型] クレーン機能付 1.7 t 吊 山積0.28m3	1.64	供用日			KTPC00019
諸雑費	1	一式			#91
*** 単位当たり ***	1	日			
A=1 山積0.28m3(平積0.2)吊能力1.7t C=41 燃料消費量(L/日)			B=1 運転労務数量(人/日) D=1.64 機械賃料数量(供用日/日)		

施工単価表

SG1D0038001

単第0-0099 表

1 m2 当り

覆工板・覆工板受桁設置撤去工
推進立坑 覆工板設置面積50m2以下

名称・規格など	数量	単位	単価	金額	備考
土木一般世話役	2.10	人			RTPC00009
とび工	4.20	人			RTPC00004
溶接工	2.10	人			RTPC00019
普通作業員	2.10	人			RTPC00002
BH(クローラ型クレーン機能付)運転 山積0.28m3(平積0.2)吊能力1.7t 排出ガス対策型(第1,2次基準値)低騒音	2.10	日			SM2800007 単第0-0098 表
諸雑費	11	%			#09
1m2当り(計/100m2)					+00
*** 単位当たり ***	1	m2			
A=1 山積0.28m3 クレーン付1.7t吊			B=2	撤去	

施工単価表

単第0-0100 表

S0854

供用月数 2ヶ月

1

m2

当り

覆工板 (鋼製 補強型) 賃料
4回使用

名称・規格など	数量	単位	単価	金額	備考
覆工板賃料	1.000	m2			E0001
諸雑費	1	一式			#91
*** 単位当たり ***	1	m2			
A=2 覆工板 (鋼製 補強型) C=4 使用回数			B=2 供用月数		
供用賃料 = 供用賃料(補正) = 供用賃料 < 供用賃料(補正) より 供用賃料 を採用					
修理費及び損耗費 = (仮設材賃料計) =					
仮設材購入価格 = (仮設材賃料限度額) =					
(仮設材賃料計) < (仮設材賃料限度額) より 仮設材賃料 = 仮設材賃料計					

施工単価表

単第0-0101 表

S1050007

1 t 当り

供用日数 3 2 日

覆工板受桁及び覆工板受桁桁受賃料
4回使用

名称・規格など	数 量	単 位	単 価	金 額	備 考
覆工板受桁及び覆工板受桁桁受賃料	1.000	t			E0001
諸雑費	1	一式			#91
*** 単位当たり ***	1	t			
A=32 供用日数			B=4 使用回数		
供用賃料 =					
供用賃料(補正) =					
供用賃料 < 供用賃料(補正)より 供用賃料を採用					
修理費及び損耗費 =					
(仮設材賃料計) =					
仮設材購入価格 =					
(仮設材賃料限度額) =					
(仮設材賃料計) < (仮設材賃料限度額)より					
仮設材賃料 = 仮設材賃料計					

施工単価表

単第0-0102 表

1 式 当り

仮設材等(鋼矢板, H鋼, 覆工板, 敷鉄板等)運搬 S1000007
 運搬距離 2km 製品長 12m以内

簡易土留14.6+軽量鋼矢板1.6+覆工板0.6

名称・規格など	数量	単位	単価	金額	備考
基本運賃 運搬距離 2km 製品長 12m以内 運搬質量 16.8t	1.000	一式			S1000009 単第0-0103 表
往復					+00
積込み, 取卸しに要する費用	1.000	一式			S1000009 単第0-0104 表
*** 単位当たり ***	1	一式			
A=2 運搬距離(km) C=1 - E=16.8 運搬質量(t)			B=1 12m以内 D=1 - F=1 -		
H=1 - L=1 基地積込み・取卸し, 現場積込み・取卸し			J=1 -		

施工単価表

単第0-0103 表

S1000009

1

式 当り

基本運賃
運搬距離 2km

製品長 12m以内 運搬質量 16.8t

名称・規格など	数量	単位	単価	金額	備考
基本運賃	1.000	一式			JU001
t当り基本運賃	16.800	t			E0001
*** 単位当たり ***	1	一式			
A=1 基本運賃 C=1 12m以内			B=2 運搬距離(km) D=16.8 運搬質量(t)		

施工単価表

単第0-0104 表

S1000009

1 式 当り

積み込み, 取卸しに要する費用

名称・規格など	数量	単位	単価	金額	備考
仮設材積み込み費 (基地)	16.800	t			KR00E006
仮設材取卸し費 (現場)	16.800	t			KR00E009
仮設材積み込み費 (現場)	16.800	t			KR00E008
仮設材取卸し費 (基地)	16.800	t			KR00E007
*** 単位当たり ***	1	一式			
A=5 K=1 積み込み, 取卸しに要する費用 基地積み込み・取卸し, 現場積み込み・取卸し			D=16.8	運搬質量(t)	

施工単価表

単第0-0105 表

SPK21040015

1

m3 当り

無し 障害無し

標準単価:

0.00%

市場単価構成比:

23.87%

材料構成比:

50.82%

労務構成比:

25.31%

床掘り

土砂 標準

機械構成比:

代表機材規格	構成比	単価(積算地区)	代表機材規格(東京地区)	単価(東京地区)	備考
バックホウ [クローラ型] 賃料 山積0.8m3	25.31%		バックホウ クローラ型 山積0.8m3(平積0.6m3)		KTPC00018 KTPT00018
特殊運転手	50.82%		運転手(特殊)		RTPC00006 RTPT00006
軽油 小型ローリー (パトロール給油)	23.87%		軽油1.2号パトロール給油		TTPC00013 TTPT00013
積算単価			積算単価		EP001
A=1 土砂 C=1 無し E=1 -(全ての費用)			B=1 標準 D=1 障害無し		

施工単価表

単第0-0106 表

SPK21040019

最大埋戻幅1m未満

1

m3 当り

埋戻し

機械構成比： 6.43% 労務構成比： 90.52% 材料構成比： 3.05% 市場単価構成比： 0.00% 標準単価：

代表機材規格	構成比	単価(積算地区)	代表機材規格(東京地区)	単価(東京地区)	備考
バックホウ(クローラ型) 標準型・排1 山積0.45/平積0.35m3	5.72%		バックホウ(クローラ型) 標準型・排1 山積0.45/平積0.35m3		MTPC00010 MTPT00010
タンパ賃料 質量60～80kg	0.71%		タンパ及びランマ 質量60～80kg		KTPC00020 KTPT00020
普通作業員	55.05%		普通作業員		RTPC00002 RTPT00002
特殊作業員	26.98%		特殊作業員		RTPC00001 RTPT00001
特殊運転手	8.49%		運転手(特殊)		RTPC00006 RTPT00006
軽油 小型ローリー (パトロール給油)	2.34%		軽油1.2号パトロール給油		TTPC00013 TTPT00013
ガソリン レギュラー スタンド	0.71%		ガソリンレギュラースタンド		TTPC00014 TTPT00014
積算単価			積算単価		EP001
A=4 最大埋戻幅1m未満			D=1 -(全ての費用)		

施工単価表

単第0-0107 表

SG1D0006001

1 m 当り

硬質塩化ビニル管布設工
呼び径 150mm

名称・規格など	数	量	単	位	単	価	金	額	備	考
硬質塩化ビニル管設置 管径 150mm	1		m						TSG00057 コストP247	
*** 単位当たり ***	1		m							
A=1 呼び径 150mm C=1 -					B=1 [規]20m以上 D=1 -					
設計単価 = 2,940*(1+0/100)*1.0*1.0 = 2,940(円) 小数点第1位切り捨て整数止め										

施工単価表

砂基礎
φ150

V10024
起債 パネル

名称・規格など	数量	単位	単価	金額	備考
砂基礎工(機械施工)	62.2	m3			SG1D0019002 単第0-0012 表
再生砂	78.6	m3			TTPC00011 62.2*1.2/0.95
*** 合計 ***	161.8	m			
*** 単位当たり ***	1	m			

施工単価表

単第0-0109 表

178.9 m 当り

V10025

起債 素掘り

砂基礎

φ150

名称・規格など	数量	単位	単価	金額	備考
砂基礎工(機械施工)	44.6	m3			SG1D0019002 単第0-0012 表
再生砂	56.3	m3			TTPC00011 44.6*1.2/0.95
*** 合計 ***	178.9	m			
*** 単位当たり ***	1	m			

施工単価表

SG1D0042001

1 日 当り

ポンプ運転工

名称・規格など	数量	単位	単価	金額	備考
特殊作業員	0.07	人			RTPC00001 9
普通作業員	0.05	人			RTPC00002 9
工事用水中ポンプ損料	1	日			SGAD0042001 単第0-0016 表 9
諸雑費	2	%			#09
*** 単位当たり ***	1	日			
A=1 作業時排水 C=1 ポンプ1台			B=1 商用電源 D=1 普通型(潜水ポンプ) 口径50mm全揚程5m		

施工単価表

単第0-0111 表

V10026

32.7 m 当り

起債

砂基礎
φ200

名称・規格など	数 量	単 位	単 価	金 額	備 考
砂基礎工(機械施工)	14.5	m3			SG1D0019002 単第0-0012 表
再生砂	18.3	m3			TTPC00011 14.5*1.2/0.95
*** 合計 ***	32.7	m			
*** 単位当たり ***	1	m			

施工単価表

単第0-0112 表

V0021

1

箇所 当り

ブロック、蓋、受枠等
組立1号マンホール

起債

名称・規格など	数量	単位	単価	金額	備考
ブロック、蓋、受枠等 T-14 マンホール深 1.23~1.37m	1	組			TM00001 米子市単価
ブロック、蓋、受枠等 T-14 マンホール深 1.38~1.52m	1	組			TM00002 米子市単価
ブロック、蓋、受枠等 T-14 マンホール深 1.53~1.67m	1	組			TM00003 米子市単価
ブロック、蓋、受枠等 T-14 マンホール深 1.98~2.12m	1	組			TM0011 米子市単価
ブロック、蓋、受枠等 T-14 マンホール深 2.58~2.72m	1	組			TM0015 米子市単価
計					+00
計/箇所					+00
*** 単位当たり ***	1	箇所			

施工単価表

単第0-0113 表

V2001

1 箇所 当り

内副管

名称・規格など	数量	単位	単価	金額	備考
内副管取付工	3	箇所			SG1D0051002 単第0-0026 表
内副管取付工	1	箇所			SG1D0051002 単第0-0114 表
内副管用マンホール継手 150-100	4	個			F10211 米子市単価
硬質塩化ビニル管 φ100	1	本			F10212 物価版P295
90° 曲管 φ100	4	個			F10213 物価版P296
固定バンド φ100用	5	個			F10214 米子市単価
計					+00
計/1箇所		箇所			+00
*** 単位当たり ***	1	箇所			

施工単価表

SG1D0051002

単第0-0114 表

1

箇所 当り

内副管取付工

名称・規格など	数量	単位	単価	金額	備考
土木一般世話役	0.21	人			RTPC00009
特殊作業員	0.21	人			RTPC00001
普通作業員	0.21	人			RTPC00002
諸雑費	1	一式			#92
*** 単位当たり ***	1	箇所			
A=2 段差 1.0m以上～1.5m未満			B=2 材料別途		

施工単価表

単第0-0115 表

SG1D0057001

1 箇所 当り

小型マンホール工 (塩化ビニル製)
マンホール径300mm 起点および中間形式

深さ2m以下 本管径150mm~200mm

名称・規格など	数量	単位	単価	金額	備考
小型マンホール工 (塩化ビニル製φ300) 2m以下 本管径150・200	1	箇所			TSG00017 コストP274
加算額【手間のみ】 鋳鉄製防護蓋設置費	1	箇所			TSG00085 コストP275
*** 単位当たり ***	1	箇所			
A=1 起点および中間形式 C=1 [規]5箇所以上 E=1 - G=2 鋳鉄製防護蓋を設置する場合			B=1 深さ2m以下 本管径150mm~200mm D=1 - F=1 -		
設計単価 = 39,700*(1+0/100)*1.0*1.0 = 39,700(円) 小数第1位切り捨て整数止め					

施工単価表

単第0-0116 表

SG1D0057001

1

箇所 当り

小型マンホール工 (塩化ビニル製)
マンホール径300mm 起点および中間形式

深さ2m超~3.5m以下 本管径150mm~200mm

名称・規格など	数量	単位	単価	金額	備考
小型マンホール工 (塩化ビニル製φ300) 2m超~3.5m 本管径150・200	1	箇所			TSG00021 コストP274
小型マンホール工 (塩化ビニル製)【材工共】 マンホール径300mm 起点落差形式設置加算額 深さ3.5m以下,本管径150mmおよび200mm	1	箇所			TSG00099 コストP274
加算額【手間のみ】 鋳鉄製防護蓋設置費	1	箇所			TSG00085 コストP275
*** 単位当たり ***	1	箇所			
A=1 起点および中間形式 C=1 [規]5箇所以上 E=1 - G=2 鋳鉄製防護蓋を設置する場合			B=3 深さ2m超~3.5m以下 本管径150mm~200mm D=1 - F=2 起点落差形式(KDR)を設置する場合		
設計単価 = 48,600*(1+0/100)*1.0*1.0 = 48,600(円) 小数第1位切り捨て整数止め					

施工単価表

SG1D0089002

単第0-0117 表

1

箇所 当り

取付管布設および支管取付工
管径 100mm

名称・規格など	数量	単位	単価	金額	備考
取付管布設および支管取付工 管径100	1	箇所			TSG00009 コストP282
*** 単位当たり ***	1	箇所			
A=1 管径 100mm C=1 - E=1 - G=1 -			B=1 [規]5箇所以上 D=1 - F=1 -		
設計単価 = 12,200*(1+0/100)*1.00*1.00*1.00*1.00 = 12,200(円) 小数第1位切り捨て整数止め					

施工単価表

SG1D0089002

単第0-0118 表

1

箇所 当り

取付管布設および支管取付工
管径 150mm

名称・規格など	数量	単位	単価	金額	備考
取付管布設および支管取付工 管径150	1	箇所			TSG00013 コストP282
*** 単位当たり ***	1	箇所			
A=3 管径 150mm D=1 - F=1 -			B=2 [規]5箇所未満 E=2 取付管長が3m未満 G=1 -		
設計単価 = $16,900 * (1 + 10/100) * 1.00 * 1.00 * 0.85 * 1.00$ = 15,801(円) 小数第1位切り捨て整数止め					

施工単価表

単第0-0119 表

SPK21040302

コンクリート舗装版厚15cm以下

1

m 当り

舗装版切断

コンクリート舗装版

機械構成比： 5.03%

労務構成比： 44.00%

材料構成比： 50.97%

市場単価構成比： 0.00%

標準単価：

代表機材規格	構成比	単価(積算地区)	代表機材規格(東京地区)	単価(東京地区)	備考
コンクリートカッター バキューム式・湿式 切削深20cm級ブレード径φ56cm	3.40%		コンクリートカッター バキューム式・湿式 切削深20cm級ブレード径φ56cm		MTPC00056 MTPT00056
その他(機械)			その他(機械)		EK009
特殊作業員	15.35%		特殊作業員		RTPC00001 RTPT00001
土木一般世話役	7.69%		土木一般世話役		RTPC00009 RTPT00009
普通作業員	6.69%		普通作業員		RTPC00002 RTPT00002
その他(労務)			その他(労務)		ER009
コンクリートカッター(ブレード) 径22インチ(56cm)	48.68%		コンクリートカッターブレード 自走式切断機用 径56cm(22インチ)		TTPC00015 TTPT00015
ガソリン レギュラー スタンド	1.55%		ガソリンレギュラースタンド		TTPC00014 TTPT00014
その他(材料)			その他(材料)		EZ009

施工単価表

単第0-0119 表

SPK21040302

コンクリート舗装版厚15cm以下

1

m 当り

標準単価:

市場単価構成比: 0.00%

材料構成比: 50.97%

労務構成比: 44.00%

5.03%

機械構成比:

代表機材規格 積算単価	構成比	単価(積算地区)	代表機材規格(東京地区) 積算単価	単価(東京地区)	備考
A=2 E=1 コンクリート舗装版 -(全ての費用)			C=1 コンクリート舗装版厚15cm以下		EP001

施工単価表

単第0-0120 表

SPK21040301

障害無し 舗装版厚15cm以下

1

m2 当り

舗装版破碎

コンクリート舗装版

機械構成比: 9.68%

労務構成比:

82.20%

材料構成比: 8.12%

市場単価構成比: 0.00%

標準単価:

代表機 労材規格	構成比	単価(積算地区)	代表機 労材規格(東京地区)	単価(東京地区)	備考
バックホウ [クローラ型] 賃料 山積0.45m3	9.68%		バックホウ [クローラ型・排ガス対策型(第2次)] 山積0.45m3(平積0.35m3)		KTPC00004 KTPT00004
土木一般世話役	28.85%		土木一般世話役		RTPC00009 RTPT00009
特殊運転手	28.25%		運転手(特殊)		RTPC00006 RTPT00006
普通作業員	25.10%		普通作業員		RTPC00002 RTPT00002
軽油 小型ローリー (パトロール給油)	8.12%		軽油1.2号パトロール給油		TTPC00013 TTPT00013
積算単価			積算単価		EP001
A=2 C=1 F=1 コンクリート舗装版 騒音振動対策不要 積込作業有り			B=1 D=1 G=1 障害無し 舗装版厚15cm以下 -(全ての費用)		

施工単価表

単第0-0121 表

SPK21040138

DID区間有り 運搬距離10.9km以下(8.0km超) 大成商事L=8.6km

1

m3 当り

殻運搬

Co(無筋)構造物とりこわし

機械構成比: 43.38% 労務構成比: 41.88%

材料構成比: 14.74% 市場単価構成比: 0.00%

標準単価:

代表機材規格	構成比	単価(積算地区)	代表機材規格(東京地区)	単価(東京地区)	備考
ダンプトラック[オンロード・ディーゼル] 10t積級 (タイヤ損耗費及び補修費(良好)を含む)	43.38%		ダンプトラック[オンロード・ディーゼル] 10t積級 (タイヤ損耗費及び補修費(良好)を含む)		MTPC00018T1 MTPT00018T1
一般運転手	41.88%		運転手(一般)		RTPC00007 RTPT00007
軽油 小型ローリー (パトロール給油)	14.74%		軽油1.2号パトロール給油		TTPC00013 TTPT00013
積算単価			積算単価		EP001
A=1 C=2 E=1 Co(無筋)構造物とりこわし DID区間有り -(全ての費用)			B=1 D=44 機械積込 運搬距離10.9km以下(8.0km超)		

施工単価表

単第0-0122 表

SPK21040140

1

m3 当り

コンクリート
無筋・鉄筋構造物 18-8-40BB

バックホウ(クレーン機能付)打設

機械構成比: 4.53% 労務構成比: 37.78% 材料構成比: 57.69%

市場単価構成比: 0.00%

標準単価:

代表機材規格	構成比	単価(積算地区)	代表機材規格(東京地区)	単価(東京地区)	備考
バックホウ [クローラ型・クレーン付] 賃料 山積0.8m3	4.28%		バックホウ [クローラ型クレーン付] 排ガス型(第2次)山積0.8m3吊2.9t		KTPC00006 KTPT00006
その他(機械)			その他(機械)		EK009
特殊作業員	11.31%		特殊作業員		RTPC00001 RTPT00001
普通作業員	10.72%		普通作業員		RTPC00002 RTPT00002
特殊運転手	6.93%		運転手(特殊)		RTPC00006 RTPT00006
土木一般世話役	6.55%		土木一般世話役		RTPC00009 RTPT00009
その他(労務)			その他(労務)		ER009
レディーミクストコンクリート 高炉 18-8-40 W/C60%以下	55.69%		生コンクリート 高炉 24-12-25(20) W/C 55%		TTPCD0010 TTPT00343
軽油 小型ローリー (パトロール給油)	1.89%		軽油1.2号パトロール給油		TTPC00013 TTPT00013

施工単価表

単第0-0122 表

SPK21040140

1

m3 当り

コンクリート
無筋・鉄筋構造物 18-8-40BB

バックホウ(クレーン機能付)打設

機械構成比: 4.53% 労務構成比: 37.78% 材料構成比: 57.69% 市場単価構成比: 0.00%

標準単価:

代表機材規格	構成比	単価(積算地区)	代表機材規格(東京地区)	単価(東京地区)	備考
その他(材料)			その他(材料)		EZ009
積算単価			積算単価		E9999
A=1 無筋・鉄筋構造物 C=2 18-8-40BB J=1 -			B=2 バックホウ(クレーン機能付)打設 F=2 一般養生 K=1 -(全ての費用)		

施工単価表

単第0-0123 表

SPK21040226

RC-30

1

m2 当り

下層路盤(歩道部)

全仕上り厚170mm 1層施工

機械構成比: 6.11%

労務構成比:

70.83%

材料構成比: 23.06%

市場単価構成比: 0.00%

標準単価:

代表機材規格	構成比	単価(積算地区)	代表機材規格(東京地区)	単価(東京地区)	備考
<賃>小型バックホウ(クローラ型) 山積0.11m3(平積0.08) 排出ガス対策型(第1,2,3次基準値)低騒音	3.17%		小型バックホウ [クローラ型] 山積0.11m3(平積0.08m3)		KTPC00001 KTPT00001
振動ローラ [搭乗式・コンバインド型] 賃料 質量3~4t 排出ガス対策型(第1,2次基準値)低騒音	2.77%		振動ローラ(舗装用) [搭乗式コンバインド型] 質量3~4t		KTPC00009 KTPT00009
その他(機械)			その他(機械)		EK009
普通作業員	29.82%		普通作業員		RTPC00002 RTPT00002
特殊運転手	24.99%		運転手(特殊)		RTPC00006 RTPT00006
特殊作業員	13.96%		特殊作業員		RTPC00001 RTPT00001
その他(労務)			その他(労務)		ER009
再生クラッシャーラン RC-30	21.10%		再生クラッシャーラン RC-40 [標準数量]全仕上り厚100mm		TTPCD0018 TTPT00352
軽油 小型ローリー (パトロール給油)	1.91%		軽油1.2号パトロール給油		TTPC00013 TTPT00013

施工単価表

単第0-0123 表

SPK21040226

1

m2 当り

下層路盤(歩道部)

全仕上り厚 170mm 1層施工

RC-30

機械構成比: 6.11%

労務構成比:

70.83%

材料構成比: 23.06%

市場単価構成比: 0.00%

標準単価:

代表機労材規格	構成比	単価(積算地区)	代表機労材規格(東京地区)	単価(東京地区)	備考
その他(材料)			その他(材料)		EZ009
積算単価			積算単価		E9999
A=170 全仕上り厚(mm) D=1 -(全ての費用)			B=3 RC-30		

施工単価表

単第0-0124 表

SPK21040226

RC-30

1

m2 当り

下層路盤(歩道部)

全仕上り厚150mm 1層施工

機械構成比: 6.11%

労務構成比:

70.83%

材料構成比: 23.06%

市場単価構成比: 0.00%

標準単価:

代表機材規格	構成比	単価(積算地区)	代表機材規格(東京地区)	単価(東京地区)	備考
<賃>小型バックホウ(クローラ型) 山積0.11m3(平積0.08) 排出ガス対策型(第1,2,3次基準値)低騒音	3.17%		小型バックホウ [クローラ型] 山積0.11m3(平積0.08m3)		KTPC00001 KTPT00001
振動ローラ [搭乗式・コンバインド型] 賃料 質量3~4t 排出ガス対策型(第1,2次基準値)低騒音	2.77%		振動ローラ(舗装用) [搭乗式コンバインド型] 質量3~4t		KTPC00009 KTPT00009
その他(機械)			その他(機械)		EK009
普通作業員	29.82%		普通作業員		RTPC00002 RTPT00002
特殊運転手	24.99%		運転手(特殊)		RTPC00006 RTPT00006
特殊作業員	13.96%		特殊作業員		RTPC00001 RTPT00001
その他(労務)			その他(労務)		ER009
再生クラッシャーラン RC-30	21.10%		再生クラッシャーラン RC-40 [標準数量]全仕上り厚100mm		TTPCD0018 TTPT00352
軽油 小型ローリー (パトロール給油)	1.91%		軽油1.2号パトロール給油		TTPC00013 TTPT00013

施工単価表

単第0-0124 表

SPK21040226

1

m2 当り

下層路盤(歩道部)

全仕上り厚 150mm 1層施工

RC-30

機械構成比： 6.11%

労務構成比：

70.83%

材料構成比： 23.06%

市場単価構成比： 0.00%

標準単価：

代表機労材規格	構成比	単価(積算地区)	代表機労材規格(東京地区)	単価(東京地区)	備考
その他(材料)			その他(材料)		EZ009
積算単価			積算単価		E9999
A=150 全仕上り厚(mm) D=1 -(全ての費用)			B=3 RC-30		

施工単価表

単第0-0125 表

SPK21040226

RC-30

1

m2 当り

下層路盤(歩道部)

全仕上り厚120mm 1層施工

機械構成比: 6.11%

労務構成比:

70.83%

材料構成比: 23.06%

市場単価構成比: 0.00%

標準単価:

代表機材規格	構成比	単価(積算地区)	代表機材規格(東京地区)	単価(東京地区)	備考
<賃>小型バックホウ(クローラ型) 山積0.11m3(平積0.08) 排出ガス対策型(第1,2,3次基準値)低騒音	3.17%		小型バックホウ [クローラ型] 山積0.11m3(平積0.08m3)		KTPC00001 KTPT00001
振動ローラ [搭乗式・コンバインド型] 賃料 質量3~4t 排出ガス対策型(第1,2次基準値)低騒音	2.77%		振動ローラ(舗装用) [搭乗式コンバインド型] 質量3~4t		KTPC00009 KTPT00009
その他(機械)			その他(機械)		EK009
普通作業員	29.82%		普通作業員		RTPC00002 RTPT00002
特殊運転手	24.99%		運転手(特殊)		RTPC00006 RTPT00006
特殊作業員	13.96%		特殊作業員		RTPC00001 RTPT00001
その他(労務)			その他(労務)		ER009
再生クラッシャーラン RC-30	21.10%		再生クラッシャーラン RC-40 [標準数量]全仕上り厚100mm		TTPCD0018 TTPT00352
軽油 小型ローリー (パトロール給油)	1.91%		軽油1.2号パトロール給油		TTPC00013 TTPT00013

施工単価表

単第0-0125 表

下層路盤(歩道部)

SPK21040226

RC-30

1

m2 当り

全仕上り厚 120mm 1層施工

機械構成比: 6.11% 労務構成比: 70.83% 材料構成比: 23.06% 市場単価構成比: 0.00% 標準単価:

代表機材規格	構成比	単価(積算地区)	代表機材規格(東京地区)	単価(東京地区)	備考
その他(材料)			その他(材料)		EZ009
積算単価			積算単価		E9999
A=120 全仕上り厚(mm) D=1 -(全ての費用)			B=3 RC-30		

施工単価表

VH501

1 箇所 当り

461

簡易推進工

名称・規格など	数量	単位	単価	金額	備考
材料費	1	一式			VH5001 単第0-0127 表
推進工	1	一式			VH5002 単第0-0128 表
仮設備工	1	一式			VH5003 単第0-0133 表
挿入管布設工	1	一式			VH5004 単第0-0141 表
*** 単位当たり ***	1	箇所			

施工単価表

単第0-0127 表

VH5001

1 式 当り

材料費

名称・規格など	数量	単位	単価	金額	備考
鋼管 φ 250 L=0.6m	10	本			FS101 10376*0.9
先頭カッター (損料)	5.75	m			FS1021 2407*0.9
硬質塩化ビニル管 φ 150 L=1.00m	6	本			FS103 1080*0.9
DVカラー WTB φ 150	5	個			FS104 924*0.9
スペーサー φ 150	5	個			FS105 4730*0.9
*** 単位当たり ***	1	一式			

施工単価表

単第0-0128 表

VH5002

1 式 当り

推進工

名称・規格など	数量	単位	単価	金額	備考
管推進工	5.75	m			VH50021 単第0-0129 表
管内ずり出し工	5.75	m			VH50022 単第0-0130 表
機械器具損料	1	日			VH50023 単第0-0131 表
推進管溶接工	9	箇所			VH50024 単第0-0132 表
機-16_発動発電機運転 ディーゼル45kVA 排出ガス対策型1次基準	1	日			S9469 単第0-0059 表
*** 単位当たり ***	1	一式			

施工単価表

名称・規格など	数量	単位	単価	金額	備考
土木一般世話役	1	人			RTPC00009
特殊作業員	1	人			RTPC00001
溶接工	1	人			RTPC00019
クレーン付トラック運転 4t 2.9t吊	1	日			V11021 単第0-0053 表
計					+00
1m当り					+00
*** 単位当たり ***	1	m			

施工単価表

単第0-0130 表

VH50022

1 m 当り

管内ずり出し工

名称・規格など	数量	単位	単価	金額	備考
土木一般世話役	1	人			RTPC00009 1
特殊作業員	1	人			RTPC00001 1
高圧洗浄機 11kw	1	日			W0001
クレーン付トラック運転 4t 2.9t吊	1	日			V11021 単第0-0053 表
諸雑費	5	%			#01 1
1m当り					+00
*** 単位当たり ***	1	m			

施工単価表

名称・規格など	数量	単位	単価	金額	備考
スペシャルワーカー	1	日			FS007 (27270+4220+17960+28480) *0.9
排土バケット	1	日			FS008 551*0.9
*** 単位当たり ***	1	日			

施工単価表

単第0-0132 表

1 箇所 当り

推進管溶接工

VH50024

名称・規格など	数量	単位	単価	金額	備考
土木一般世話役	0.045	人			RTPC00009
溶接工	0.045	人			RTPC00019
鋼材溶接工	1.0	m			SG1E0098001 単第0-0058 表
クレーン付トラック運転 4t 2.9t吊	0.045	日			V11021 単第0-0053 表
*** 単位当たり ***	1	箇所			

施工単価表

単第0-0133 表

VH5003

1 式 当り

仮設備工

名称・規格など	数量	単位	単価	金額	備考
坑口工 φ250	1	個			VH50031 単第0-0134 表
推進機器据付撤去工	1	箇所			VH50033 単第0-0135 表
鏡切り	1.2	m			VH50034 単第0-0136 表
坑外ずり出し工	0.32	m ³			VH50035 単第0-0137 表
先頭カッター取付工	1	箇所			VH50036 単第0-0138 表
先頭カッター撤去工	1	箇所			VH50037 単第0-0139 表
注入設備工(中込)	1	箇所			VH50038 単第0-0140 表
*** 単位当たり ***	1	一式			

施工単価表

VH50031

単第0-0134 表

1 個 当り

坑口工
φ250

名称・規格など	数量	単位	単価	金額	備考
止水器 φ250	1	組			FS109 46200*0.9
鋼材溶接工	2.2	m			SG1E0098001 単第0-0058 表
鋼材切断工	4.4	m			SG1E0098002 単第0-0062 表
溶接工	0.54	人			RTPC00019
クレーン付トラック運転 4t 2.9t吊	0.22	日			V11021 単第0-0053 表
*** 単位当たり ***	1	個			

施工単価表

単第0-0135 表

VH50033

1 箇所 当り

推進機器据付撤去工

名称・規格など	数量	単位	単価	金額	備考
土木一般世話役	0.36	人			RTPC00009 1
特殊作業員	0.36	人			RTPC00001 1
溶接工	0.36	人			RTPC00019 1
とび工	0.36	人			RTPC00004 1
クレーン付トラック運転 4t 2.9t吊	0.36	日			V11021 単第0-0053 表
諸雑費	20	%			#01
*** 単位当たり ***	1	箇所			

施工単価表

単第0-0136 表

VH50034

1 m 当り

鏡切り

名称・規格など	数量	単位	単価	金額	備考
土木一般世話役	0.0063	人			RTPC00009 1
溶接工	0.0477	人			RTPC00019 1
特殊作業員	0.018	人			RTPC00001 1
酸素ガス ポンベ	0.163	m 3			T0831
アセチレンガス ポンベ	0.028	k g			T0832
諸雑費	30	%			#01
*** 単位当たり ***	1	m			

施工単価表

単第0-0137 表

VH50035

1 m3 当り

坑外ずり出し工

名称・規格など	数量	単位	単価	金額	備考
土木一般世話役	1.0	人			RTPC00009 1
特殊作業員	1.0	人			RTPC00001 1
クレーン付トラック運転 4t 2.9t吊	1.0	日			V11021 単第0-0053 表
諸雑費	5	%			#01
1m当り					+00
*** 単位当たり ***	1	m3			

施工単価表

単第0-0138 表

VH50036

1 箇所 当り

先頭カッター取付工

名称・規格など	数量	単位	単価	金額	備考
土木一般世話役	0.045	人			RTPC00009
溶接工	0.045	人			RTPC00019
鋼材溶接工	1.0	m			SG1E0098001 単第0-0058 表
クレーン付トラック運転 4t 2.9t吊	0.09	日			V11021 単第0-0053 表
*** 単位当たり ***	1	箇所			

施工単価表

単第0-0139 表

VH50037

1 箇所 当り

先頭カッター撤去工

名称・規格など	数量	単位	単価	金額	備考
土木一般世話役	0.09	人			RTPC00009 1
溶接工	0.09	人			RTPC00019 1
鋼材切断工	1.0	m			SG1E0098002 単第0-0062 表
クレーン付トラック運転 4t 2.9t吊	0.09	日			V11021 単第0-0053 表
*** 単位当たり ***	1	箇所			

施工単価表

単第0-0140 表

1

箇所 当り

注入設備工(中込)

VH50038

名称・規格など	数量	単位	単価	金額	備考
土木一般世話役	0.45	人			RTPC00009
特殊作業員	0.45	人			RTPC00001
溶接工	0.45	人			RTPC00019
普通作業員	0.45	人			RTPC00002
クレーン付トラック運転 4t 2.9t吊	0.45	日			V11021 単第0-0053 表
*** 単位当たり ***	1	箇所			

施工単価表

単第0-0141 表

VH5004

1 式 当り

挿入管布設工

名称・規格など	数量	単位	単価	金額	備考
塩ビ管挿入工	5.75	m			VH50041 単第0-0142 表
中込注入工	0.16	m ³			VH50042 単第0-0143 表
*** 単位当たり ***	1	一式			

施工単価表

単第0-0142 表

VH50041

1 m 当り

塩ビ管挿入工

名称・規格など	数量	単位	単価	金額	備考
土木一般世話役	1.0	人			RTPC00009 1
特殊作業員	1.0	人			RTPC00001 1
普通作業員	1.0	人			RTPC00002 1
クレーン付トラック運転 4t 2.9t吊	1.0	日			V11021 単第0-0053 表
諸雑費	10	%			#01
計					+00
1m当り					+00
*** 単位当たり ***	1	m			

施工単価表

単第0-0143 表

VH50042

1 m3 当り

中込注入工

名称・規格など	数量	単位	単価	金額	備考
セメント (高炉B) 25kg袋入	0.5	t			TTPC00063
ベントナイト	0.1	t			TTM0401
土木一般世話役	0.5	人			RTPC00009 1
特殊作業員	1.0	人			RTPC00001 1
普通作業員	0.5	人			RTPC00002 1
グラウトポンプ 横型二連複動ピストン式 吐出量37~100L/min	0.5	日			M1203
グラウトミキサ 上下2槽式 攪拌容量200L×2	0.5	日			M1210
諸雑費	10	%			#01
1m3当り					+00
計					+00
*** 単位当たり ***	1	m3			

施工単価表

単第0-0144 表

VH601

1 箇所 当り

457

簡易推進工

名称・規格など	数量	単位	単価	金額	備考
材料費	1	一式			VH6001 単第0-0145 表
推進工	1	一式			VH6002 単第0-0146 表
仮設備工	1	一式			VH6003 単第0-0151 表
挿入管布設工	1	一式			VH6004 単第0-0159 表
*** 単位当たり ***	1	箇所			

施工単価表

単第0-0145 表

VH6001

1 式 当り

材料費

名称・規格など	数量	単位	単価	金額	備考
鋼管 φ300 L=0.6m	10	本			FS201 11512*0.9
先頭カッター (損料)	5.65	m			FS2021 3713*0.9
硬質塩化ビニル管 φ200 L=1.00m	6	本			FS203 1782*0.9
DVカラー WTB φ200	5	個			FS204 2398*0.9
スペーサー φ200	5	個			FS205 5060*0.9
*** 単位当たり ***	1	一式			

施工単価表

単第0-0146 表

VH6002

1 式 当り

推進工

名称・規格など	数量	単位	単価	金額	備考
管推進工	5.65	m			VH60021 単第0-0147 表
管内ずり出し工	5.65	m			VH60022 単第0-0148 表
機械器具損料	1	日			VH60023 単第0-0149 表
推進管溶接工	9	箇所			VH60024 単第0-0150 表
機-16_発動発電機運転 ディーゼル45kVA 排出ガス対策型1次基準	1.1	日			S9469 単第0-0059 表
*** 単位当たり ***	1	一式			

施工単価表

名称・規格など	数量	単位	単価	金額	備考
土木一般世話役	1	人			RTPC00009
特殊作業員	1	人			RTPC00001
溶接工	1	人			RTPC00019
クレーン付トラック運転 4t 2.9t吊	1	日			V11021 単第0-0053 表
計					+00
1m当り					+00
*** 単位当たり ***	1	m			

施工単価表

単第0-0148 表

VH60022

1 m 当り

管内ずり出し工

名称・規格など	数量	単位	単価	金額	備考
土木一般世話役	1	人			RTPC00009 1
特殊作業員	1	人			RTPC00001 1
高圧洗浄機 11kw	1	日			W0001
クレーン付トラック運転 4t 2.9t吊	1	日			V11021 単第0-0053 表
諸雑費	5	%			#01 1
1m当り					+00
*** 単位当たり ***	1	m			

施工単価表

名称・規格など	数	量	単	位	単	価	金	額	備	考
スペシャルワーカー	1		日						FS007 (27270+4220+17960+28480) *0.9	
排土バケット	1		日						FS008 551*0.9	
*** 単位当たり ***	1		日							

施工単価表

単第0-0150 表

VH60024

1 箇所 当り

推進管溶接工

名称・規格など	数量	単位	単価	金額	備考
土木一般世話役	0.045	人			RTPC00009
溶接工	0.045	人			RTPC00019
鋼材溶接工	1.0	m			SG1E0098001 単第0-0058 表
クレーン付トラック運転 4t 2.9t吊	0.045	日			V11021 単第0-0053 表
*** 単位当たり ***	1	箇所			

施工単価表

単第0-0151 表

VH6003

1 式 当り

仮設備工

名称・規格など	数量	単位	単価	金額	備考
坑口工 φ300	1	個			VH60031 単第0-0152 表
推進機器据付撤去工	1	箇所			VH60033 単第0-0153 表
鏡切り	1.4	m			VH60034 単第0-0154 表
坑外ずり出し工	0.45	m ³			VH60035 単第0-0155 表
先頭カッター取付工	1	箇所			VH60036 単第0-0156 表
先頭カッター撤去工	1	箇所			VH60037 単第0-0157 表
注入設備工(中込)	1	箇所			VH60038 単第0-0158 表
*** 単位当たり ***	1	一式			

施工単価表

VH60031

単第0-0152 表

1 個 当り

坑口工
φ300

名称・規格など	数量	単位	単価	金額	備考
止水器 φ300	1	組			FS209 49170*0.9
鋼材溶接工	2.4	m			SG1E0098001 単第0-0058 表
鋼材切断工	4.8	m			SG1E0098002 単第0-0062 表
溶接工	0.63	人			RTPC00019
クレーン付トラック運転 4t 2.9t吊	0.27	日			V11021 単第0-0053 表
*** 単位当たり ***	1	個			

施工単価表

単第0-0153 表

VH60033

1 箇所 当り

推進機器据付撤去工

名称・規格など	数量	単位	単価	金額	備考
土木一般世話役	0.36	人			RTPC00009 1
特殊作業員	0.36	人			RTPC00001 1
溶接工	0.36	人			RTPC00019 1
とび工	0.36	人			RTPC00004 1
クレーン付トラック運転 4t 2.9t吊	0.36	日			V11021 単第0-0053 表
諸雑費	20	%			#01
*** 単位当たり ***	1	箇所			

施工単価表

単第0-0154 表

VH60034

1 m 当り

鏡切り

名称・規格など	数量	単位	単価	金額	備考
土木一般世話役	0.0063	人			RTPC00009 1
溶接工	0.0477	人			RTPC00019 1
特殊作業員	0.018	人			RTPC00001 1
酸素ガス ポンベ	0.163	m 3			T0831
アセチレンガス ポンベ	0.028	k g			T0832
諸雑費	30	%			#01
*** 単位当たり ***	1	m			

施工単価表

単第0-0155 表

VH60035

1 m3 当り

坑外ずり出し工

名称・規格など	数量	単位	単価	金額	備考
土木一般世話役	1.0	人			RTPC00009 1
特殊作業員	1.0	人			RTPC00001 1
クレーン付トラック運転 4t 2.9t吊	1.0	日			V11021 単第0-0053 表
諸雑費	5	%			#01
1m当り					+00
*** 単位当たり ***	1	m3			

施工単価表

単第0-0156 表

VH60036

1 箇所 当り

先頭カッター取付工

名称・規格など	数量	単位	単価	金額	備考
土木一般世話役	0.045	人			RTPC00009
溶接工	0.045	人			RTPC00019
鋼材溶接工	1.0	m			SG1E0098001 単第0-0058 表
クレーン付トラック運転 4t 2.9t吊	0.09	日			V11021 単第0-0053 表
*** 単位当たり ***	1	箇所			

施工単価表

単第0-0157 表

VH60037

1 箇所 当り

先頭カッター撤去工

名称・規格など	数量	単位	単価	金額	備考
土木一般世話役	0.09	人			RTPC00009 1
溶接工	0.09	人			RTPC00019 1
鋼材切断工	1.0	m			SG1E0098002 単第0-0062 表
クレーン付トラック運転 4t 2.9t吊	0.09	日			V11021 単第0-0053 表
*** 単位当たり ***	1	箇所			

施工単価表

単第0-0158 表

VH60038

1

箇所 当り

注入設備工(中込)

名称・規格など	数量	単位	単価	金額	備考
土木一般世話役	0.45	人			RTPC00009
特殊作業員	0.45	人			RTPC00001
溶接工	0.45	人			RTPC00019
普通作業員	0.45	人			RTPC00002
クレーン付トラック運転 4t 2.9t吊	0.45	日			V11021 単第0-0053 表
*** 単位当たり ***	1	箇所			

施工単価表

単第0-0159 表

VH6004

1 式 当り

挿入管布設工

名称・規格など	数量	単位	単価	金額	備考
塩ビ管挿入工	5.65	m			VH60041 単第0-0160 表
中込注入工	0.20	m ³			VH60042 単第0-0161 表
*** 単位当たり ***	1	一式			

施工単価表

単第0-0160 表

VH60041

1 m 当り

塩ビ管挿入工

名称・規格など	数量	単位	単価	金額	備考
土木一般世話役	1.0	人			RTPC00009 1
特殊作業員	1.0	人			RTPC00001 1
普通作業員	1.0	人			RTPC00002 1
クレーン付トラック運転 4t 2.9t吊	1.0	日			V11021 単第0-0053 表
諸雑費	10	%			#01
計					+00
1m当り					+00
*** 単位当たり ***	1	m			

施工単価表

単第0-0161 表

VH60042

1 m3 当り

中込注入工

名称・規格など	数量	単位	単価	金額	備考
セメント (高炉B) 25kg袋入	0.5	t			TTPC00063
ベントナイト	0.1	t			TTM0401
土木一般世話役	0.5	人			RTPC00009 1
特殊作業員	1.0	人			RTPC00001 1
普通作業員	0.5	人			RTPC00002 1
グラウトポンプ 横型二連複動ピストン式 吐出量37~100L/min	0.5	日			M1203
グラウトミキサ 上下2槽式 攪拌容量200L×2	0.5	日			M1210
諸雑費	10	%			#01
1m3当り					+00
計					+00
*** 単位当たり ***	1	m3			

施工単価表

単第0-0162 表

1 m 当り

土留支保工(軽量金属支保工)

SG1D0033008

名称・規格など	数量	単位	単価	金額	備考
土木一般世話役	1.2	人			RTPC00009
特殊作業員	1.2	人			RTPC00001
普通作業員	3.6	人			RTPC00002
支柱賃貸料金(基本料) パイプサポート 本体, 調節範囲2, 152~3, 456mm	67	本			K0300015 腹起材
支柱賃貸料金 パイプサポート 本体, 調節範囲2, 152~3, 456mm	1,005	本・日			K0300013 腹起材 67*15
支柱賃貸料金(基本料) パイプサポート 本体, 調節範囲2, 152~3, 456mm	67	本			K0300015 切梁材
支柱賃貸料金 パイプサポート 本体, 調節範囲2, 152~3, 456mm	1,005	本・日			K0300013 切梁材 67*15
水圧手動ポンプ	1	台			F0000000020 建設物価P.819
諸雑費	1	一式			#92
1m当り(計/100m)					+00
*** 単位当たり ***	1	m			
A=1 設置 C=2 ねじ式パイプサポート E=4 本体, 調節範囲2, 152~3, 456mm			B=2 設置段数 2段(掘削深3.5m以下) D=2 パイプサポート F=67 腹起材賃料の数量(本/100m)		

施工単価表

単第0-0162 表

SG1D0033008

土留支保工(軽量金属支保工)

1 m 当り

名称・規格など	数	量	単	位	単	価	金	額	備	考
G=15 腹起材賃料期間(日)					H=2	パイプサポート				
I=4 本体, 調節範囲2, 152~3, 456mm					J=67	切梁材賃料の数量(本/100m)				
K=15 切梁材賃料期間(日)					L=2	水圧ポンプ賃料(各種)				
M=20 【F】 水圧ポンプ賃料各種(式)										
土木一般世話役 = 0.8 + 0.4 = 1.2(人)										
特殊作業員 = 0.8 + 0.4 = 1.2(人)										
普通作業員 = 2.4 + 1.2 = 3.6(人)										

施工単価表

単第0-0163 表

SG1D0033008

1 m 当り

土留支保工(軽量金属支保工)

名称・規格など	数量	単位	単価	金額	備考
土木一般世話役	1.2	人			RTPC00009
特殊作業員	1.2	人			RTPC00001
普通作業員	3.6	人			RTPC00002
支柱賃貸料金(基本料) パイプサポート 本体, 調節範囲2, 152~3, 456mm	100	本			K0300015 腹起材
支柱賃貸料金 パイプサポート 本体, 調節範囲2, 152~3, 456mm	300	本・日			K0300013 腹起材 100*3
支柱賃貸料金(基本料) パイプサポート 本体, 調節範囲2, 152~3, 456mm	100	本			K0300015 切梁材
支柱賃貸料金 パイプサポート 本体, 調節範囲2, 152~3, 456mm	300	本・日			K0300013 切梁材 100*3
水圧手動ポンプ	1	台			F0000000020 建設物価P.819
諸雑費	1	一式			#92
1m当り(計/100m)					+00
*** 単位当たり ***	1	m			
A=1 設置 C=2 ねじ式パイプサポート E=4 本体, 調節範囲2, 152~3, 456mm			B=2 設置段数 2段(掘削深3.5m以下) D=2 パイプサポート F=100 腹起材賃料の数量(本/100m)		

施工単価表

単第0-0163 表

1 m 当り

土留支保工(軽量金属支保工)

SG1D0033008

名称・規格など	数	量	単位	単価	金額	備考
G=3 腹起材質料期間(日) I=4 本体, 調節範囲2, 152~3, 456mm K=3 切梁材質料期間(日)				H=2 パイプサポート J=100 切梁材質料の数量(本/100m) L=2 水圧ポンプ賃料(各種)		
M=20 【F】 水圧ポンプ賃料各種(式)						
土木一般世話役 = 0.8 + 0.4 = 1.2(人) 特殊作業員 = 0.8 + 0.4 = 1.2(人)						
普通作業員 = 2.4 + 1.2 = 3.6(人)						

施工単価表

単第0-0164 表

S0850

供用日数 18日

1 t 当り

鋼矢板軽量型賃料
2回使用

名称・規格など	数量	単位	単価	金額	備考
鋼矢板賃料	1.000	t			E0001
諸雑費	1	一式			#91
*** 単位当たり ***	1	t			
A=5 鋼矢板(軽量型) C=2 使用回数(回)			B=18 D=1	供用日数(賃料期間)(日) 補助工法無し	
供用賃料 = 供用賃料(補正) = 供用賃料 < 供用賃料(補正) より 供用賃料 を採用					
修理費及び損耗費 = (仮設材賃料計) =					
仮設材購入価格 = (仮設材賃料限度額) =					
(仮設材賃料計) < (仮設材賃料限度額) より 仮設材賃料 = 仮設材賃料計					

施工単価表

単第0-0165 表

S0854

供用月数 1ヶ月

1

m2

当り

覆工板 (鋼製 補強型) 賃料
2回使用

名称・規格など	数量	単位	単価	金額	備考
覆工板賃料	1.000	m2			E0001
諸雑費	1	一式			#91
*** 単位当たり ***	1	m2			
A=2 覆工板 (鋼製 補強型) C=2 使用回数			B=1 供用月数		
供用賃料 = 供用賃料(補正) = 供用賃料 < 供用賃料(補正) より 供用賃料 を採用					
修理費及び損耗費 = (仮設材賃料計) =					
仮設材購入価格 = (仮設材賃料限度額) =					
(仮設材賃料計) < (仮設材賃料限度額) より 仮設材賃料 = 仮設材賃料計					

施工単価表

単第0-0166 表

S1050007

1 t 当り

供用日数 18日

覆工板受桁及び覆工板受桁桁受賃料
2回使用

名称・規格など	数量	単位	単価	金額	備考
覆工板受桁及び覆工板受桁桁受賃料	1.000	t			E0001
諸雑費	1	一式			#91
*** 単位当たり ***	1	t			
A=18 供用日数			B=2 使用回数		
供用賃料 =					
供用賃料(補正) =					
供用賃料 < 供用賃料(補正)より 供用賃料を採用					
修理費及び損耗費 =					
(仮設材賃料計) =					
仮設材購入価格 =					
(仮設材賃料限度額) =					
(仮設材賃料計) < (仮設材賃料限度額)より					
仮設材賃料 = 仮設材賃料計					