平成２６年度　事務報告

米　子　市

目　　次

巻　頭　の　こ　と　ば

重　要　記　録 ・・・・・・・・・・・・・・・・・・・・・・・・・・・・・・・・ 1

総　務　部

秘　書　広　報　課 ・・・・・・・・・・・・・・・・・・・・・・・・・・・・・・ 3

総　務　管　財　課 ・・・・・・・・・・・・・・・・・・・・・・・・・・・・・・ １０

防　災　安　全　課 ・・・・・・・・・・・・・・・・・・・・・・・・・・・・・・ ２５

行　政　経　営　課 ・・・・・・・・・・・・・・・・・・・・・・・・・・・・・・ ３３

職　　員　　課 ・・・・・・・・・・・・・・・・・・・・・・・・・・・・・・・・ ４１

財　　政　　課 ・・・・・・・・・・・・・・・・・・・・・・・・・・・・・・・・ ４７

入　札　契　約　課 ・・・・・・・・・・・・・・・・・・・・・・・・・・・・・・ ５１

検　査　専　門　員 ・・・・・・・・・・・・・・・・・・・・・・・・・・・・・・ ５５

企　画　部

企　　画　　課 ・・・・・・・・・・・・・・・・・・・・・・・・・・・・・・・・ ５６

地　域　政　策　課 ・・・・・・・・・・・・・・・・・・・・・・・・・・・・・・ ６５

情　報　政　策　課 ・・・・・・・・・・・・・・・・・・・・・・・・・・・・・・ ７０

市　民　自　治　推　進　課 ・・・・・・・・・・・・・・・・・・・・・・・・・・ ７１

市　民　生　活　部

市　民　相　談　課 ・・・・・・・・・・・・・・・・・・・・・・・・・・・・・・ ７９

市　　民　　課 ・・・・・・・・・・・・・・・・・・・・・・・・・・・・・・・・ ８３

市　民　税　課 ・・・・・・・・・・・・・・・・・・・・・・・・・・・・・・・・ ８８

固　定　資　産　税　課 ・・・・・・・・・・・・・・・・・・・・・・・・・・・・ ９３

収　　税　　課 ・・・・・・・・・・・・・・・・・・・・・・・・・・・・・・・・ ９６

保　険　年　金　課 ・・・・・・・・・・・・・・・・・・・・・・・・・・・・・・ ９８

人　権　政　策　局

人　権　政　策　課 ・・・・・・・・・・・・・・・・・・・・・・・・・・・・・・ １０６

男女共同参画推進課 ・・・・・・・・・・・・・・・・・・・・・・・・・・・・・・ １１１

環　境　政　策　局

環　境　政　策　課 ・・・・・・・・・・・・・・・・・・・・・・・・・・・・・・ １１４

環　境　事　業　課 ・・・・・・・・・・・・・・・・・・・・・・・・・・・・・・ １２６

福　祉　保　健　部

福　　祉　　課 ・・・・・・・・・・・・・・・・・・・・・・・・・・・・・・・・ １３４

障　が　い　者　支　援　課 ・・・・・・・・・・・・・・・・・・・・・・・・・・ １３７

長　寿　社　会　課 ・・・・・・・・・・・・・・・・・・・・・・・・・・・・・・ １４２

こ　ど　も　未　来　課 ・・・・・・・・・・・・・・・・・・・・・・・・・・・・ １５１

健　康　対　策　課 ・・・・・・・・・・・・・・・・・・・・・・・・・・・・・・ １６１

経　　済　　部
　経　済　戦　略　課 ・・・・・・・・・・・・・・・・・・・・・・・・・・・・・・・・ １７４
　商　　工　　課 ・・・・・・・・・・・・・・・・・・・・・・・・・・・・・・・・ １７９
　観　　光　　課 ・・・・・・・・・・・・・・・・・・・・・・・・・・・・・・・・ １８７
　農　　林　　課 ・・・・・・・・・・・・・・・・・・・・・・・・・・・・・・・・ １９４
　水　産　振　興　室 ・・・・・・・・・・・・・・・・・・・・・・・・・・・・・・・・ ２１３
建　　設　　部
　建　設　企　画　課 ・・・・・・・・・・・・・・・・・・・・・・・・・・・・・・・・ ２１４
　都　市　計　画　課 ・・・・・・・・・・・・・・・・・・・・・・・・・・・・・・・・ ２１６
　土　　木　　課 ・・・・・・・・・・・・・・・・・・・・・・・・・・・・・・・・ ２１８
　維　持　管　理　課 ・・・・・・・・・・・・・・・・・・・・・・・・・・・・・・・・ ２４８
　建　築　住　宅　課 ・・・・・・・・・・・・・・・・・・・・・・・・・・・・・・・・ ２６０
　建　築　指　導　課 ・・・・・・・・・・・・・・・・・・・・・・・・・・・・・・・・ ２７８
下　水　道　部
　下　水　道　企　画　課 ・・・・・・・・・・・・・・・・・・・・・・・・・・・・・・・・ ２８４
　下　水　道　営　業　課 ・・・・・・・・・・・・・・・・・・・・・・・・・・・・・・・・ ２８５
　整　　備　　課 ・・・・・・・・・・・・・・・・・・・・・・・・・・・・・・・・ ２８８
　施　　設　　課 ・・・・・・・・・・・・・・・・・・・・・・・・・・・・・・・・ ２９２
淀　江　支　所
　地　域　生　活　課 ・・・・・・・・・・・・・・・・・・・・・・・・・・・・・・・・ ２９９
　よどえまちづくり推進室 ・・・・・・・・・・・・・・・・・・・・・・・・・・・・・・・・ ３０７
会　　計　　課 ・・・・・・・・・・・・・・・・・・・・・・・・・・・・・・・・ ３１０
議　会　事　務　局 ・・・・・・・・・・・・・・・・・・・・・・・・・・・・・・・・ ３１４
監　査　委　員　事　務　局 ・・・・・・・・・・・・・・・・・・・・・・・・・・・・・・・・ ３１８
選　挙　管　理　委　員　会　事　務　局 ・・・・・・・・・・・・・・・・・・・・・・・・・・・・・・・・ ３２１
固　定　資　産　評　価　審　査　委　員　会 ・・・・・・・・・・・・・・・・・・・・・・・・・・・・・・・・ ３２９
教育委員会事務局
　教　育　総　務　課 ・・・・・・・・・・・・・・・・・・・・・・・・・・・・・・・・ ３３０
　学　校　教　育　課 ・・・・・・・・・・・・・・・・・・・・・・・・・・・・・・・・ ３４１
　生　涯　学　習　課 ・・・・・・・・・・・・・・・・・・・・・・・・・・・・・・・・ ３４６
　文　　化　　課 ・・・・・・・・・・・・・・・・・・・・・・・・・・・・・・・・ ３６３
　体　　育　　課 ・・・・・・・・・・・・・・・・・・・・・・・・・・・・・・・・ ３９４
　学　校　給　食　課 ・・・・・・・・・・・・・・・・・・・・・・・・・・・・・・・・ ４０３
公　平　委　員　会 ・・・・・・・・・・・・・・・・・・・・・・・・・・・・・・・・ ４０８
農　業　委　員　会　事　務　局 ・・・・・・・・・・・・・・・・・・・・・・・・・・・・・・・・ ４０９
財　　産　　表 ・・・・・・・・・・・・・・・・・・・・・・・・・・・・・・・・ ４１８

巻　頭　の　こ　と　ば

平成２６年度に執行いたしました本市行政事務について、その概要を報告いたします。

国におきましては、４月に消費税率が５％から８％に１７年ぶりに引き上げられ、個人消費は押し下げられたものの、国の経済対策は確実な成果を上げ、雇用及び賃金は高水準となりました。地域経済におきましても、景気は緩やかに回復しているとされていますが、本市でも国の経済対策と連動したきめ細かい施策を実施することとしております。

本市におきましては、旧米子市と旧淀江町との合併により新米子市が誕生してから１０周年を迎えました。３月３１日には「新米子市誕生１０周年記念式」を行い、その席上で１０周年を機に創った「米子市の歌」を市民の皆様に披露したところです。

この節目の年に合わせて、永伸商事、マックスサポート、イーウェルなど、企業の進出が相次いだほか、米子流通業務団地の進出率１００％の達成や中学校給食完全実施に向けた第二学校給食センターの竣工など、長年の課題であった事業に大きな進展が見られた年でした。

また、人口減少を克服し、地域で住みよい環境をつくる地方創生に取り組むため、国において、９月に「まち・ひと・しごと創生本部」が設置されました。本市におきましても今後予想されている人口減少や少子高齢化の進展に適切に対処し、将来にわたって住みよい環境を確保し、「住んでよかった」と思っていただける活力ある地域社会をつくるため、各種施策に全力で取り組み、「生活充実都市・米子」の実現に向け、市民の皆さまと協働しながらまちづくりを進めてまいりたいと考えております。

市議会議員各位のご指導をはじめ、市民の皆さまのご意見とご協力をいただきながら、引き続き、市政運営にまい進する所存でございますので、どうか、一層のご指導、ご協力を賜りますようお願い申し上げます。

平成２７年８月　　米子市長　野　坂　康　夫

重　　要　　記　　録

1　流通業務団地への進出率が１００％に（４月）

米子流通業務団地の最後の１区画に運送業の上田コールド株式会社が進出した。これにより、流通業務団地への進出率は１００％となり、全４０区画、２１．５ヘクタールが埋まった。

2　日展米子展が１７年ぶりに開催（４月）

４月１９日から５月１８日までの３０日間、美術館と図書館２階多目的研修室を会場に、１７年ぶりの日展巡回展となる「第４５回日展米子展」を開催した。日本画・洋画・彫刻・工芸美術・書の５部門で、鳥取・島根両県の地元作家の作品を含む約３００点を展示。期間中、２５，０４４人の入館者でにぎわった。

3　企業進出続く（５月、８月、１０月、２月）

５月にペットボトル入りミネラルウォーターを製造する永伸商事が操業開始、８月にはマックスサポートが駅前パーキングビルに第２オフィスを開設、１０月にはＷＥＬＬＣＯＭ（ウェルコム）がイオン駅前店４階に米子コンタクトセンターを開設、さらに、福利厚生代行サービス大手のイーウェルが２月に米子オペレーションセンターを開設した。平成２６年度に誘致した企業の最終的な雇用は６００人以上を見込んでいる。

4　米子市議会議員一般選挙（６月）

６月２２日に、「米子市議会議員一般選挙」が行われた。このたびの選挙は、議員定数が３０人から４人減の２６人に改正されて以来、初となる選挙であり、２９人が立候補の届出を行い、選挙の結果、新人議員１１人を含む２６人の新議員が誕生した。

5　米子市議会基本条例及び米子市議会議員政治倫理条例の施行（７月）

議会及び議員の活動原則等の議会に関する基本的事項を定めた「米子市議会基本条例」及び議員の政治倫理や議員の責務等を定めた「米子市議会議員政治倫理条例」が７月１日に施行された。

6　２期米子市中心市街地活性化基本計画を策定（９月）

平成２０年１１月に策定及び国の認定を受けた米子市中心市街地活性化基本計画の計画期間が平成２６年３月に終了したことに伴い、引き続き中心市街地活性化に取り組むため、米子市独自の２期米子市中心市街地活性化基本計画を策定した。

計画期間：平成２６年４月から平成３１年３月

7　第二学校給食センター竣工（１２月）

平成２７年４月からすべての中学校において給食を提供するために整備していた一日５，０００食規模の第二学校給食センターが１２月２６日に竣工した。オール電化の学校給食調理場として整備し、アレルギー専用調理室、見学ホール、調理実習室を設置した。

８　日本消防協会特別表彰「まとい」受章（３月）

米子市消防団は、平成２７年３月１０日、第６７回日本消防協会定例表彰式において、消防団の最高栄誉である特別表彰「まとい」を受章した。

「まとい」は、全国に約２，２２０団ある消防団のうち、毎年１０団のみが受章できる特別な表彰で、全国消防操法大会において入賞するなど、長きにわたる様々な成績維持や、さらなる向上を目指した消防団活動が認められ受章に至ったものである。

９　「新米子市誕生１０周年記念式」を開催（３月）

旧米子市と旧淀江町との合併により新米子市が誕生してから１０周年を迎え、３月３１日に米子市公会堂で「新米子市誕生１０周年記念式」を開催した。当日は、米子市功労者善行者表彰式のほか、「米子市の歌」の披露や淀江さんこ節保存会による郷土芸能「淀江さんこ節」の演芸披露なども行い、およそ５５０名が来場し、１０周年の節目をお祝いした。

１０　「米子市の歌」を制定（３月）

新米子市誕生１０周年を記念して、平成２７年３月３１日に「米子市の歌」を制定した。平成２６年６月から全国に公募し、歌詞６３作品・曲５２作品の応募があった。米子市の歌選考委員会委員によりそれぞれ最優秀作品を選考し、その最優秀作品をもって「米子市の歌」を制定した。

同日に開催した「新米子市誕生１０周年記念式」において、鳥取県西部合唱連合の皆さんの歌声により、「米子市の歌」を市民に披露した。

１１　米子鬼太郎空港におけるスカイマーク㈱による国内航空路線再編

４月１日、羽田（２往復）、新千歳（２往復）、那覇（１往復）の３路線が新規に就航した。

１０月２６日、直行便の成田線・羽田線・新千歳線が運休し、羽田線（神戸乗継２往復４便）、新千歳線（神戸乗継１往復２便）、宮古線（那覇乗継１往復２便）、石垣線（那覇乗継１往復２便）が就航した。

２月１日、直行便の神戸線（１往復２便）となり、神戸経由便の茨城線、神戸乗継便の新千歳線が運休した。

３月２９日、神戸乗継便の羽田線、那覇乗継便の宮古線、石垣線が運休した。

１２　ふるさと納税

地元企業とタイアップし、本市特産品のＰＲを目的に実施している「ふるさと納税」の取組は、各種メディアに取り上げられたこともあり、平成２６年度の寄附件数は前年度の約１．６４倍の４０，１２４件、寄附金額は同じく約１．７０倍の４億７，５６８万９，６１７円と、全国トップクラスの実績となった。

寄附金は全額「がいなよなご応援基金」に積立て、寄附者から指定された使途に活用しており、主な事業として、米子市立図書館に「がいなよなご応援基金文庫」を設置し、蔵書の充実に努めた他、「児童発達支援センターあかしや」通園バスの整備、中海環境学習の支援等を行った。

総　務　部　秘　書　広　報　課

1　諸行事の対応

年　月　日		行　事　名
平成26年	4月　1日	米子鬼太郎空港の新規路線拡大記念式典
	2日	YMCA米子医療福祉専門学校入学式
	3日	王子製紙株式会社米子工場新設備竣工式
	4日	鳥取大学医学部医学科入学生オリエンテーション
	7日	春の全国交通安全運動米子市推進式
	8日	中学校入学式
	9日	全国市長会理事会
	18日	㈱テムザック研究所調印式
	19日	第45回日展米子展開幕式
	26日	2014米子つつじまつり米川会場開会式
	27日	2014米子つつじまつり五千石会場開会式
	5月　8日	㈱イーウェルの米子事務所開設に係る調印式
	9日	第41回米子がいな祭企画実行本部事務所開き
	12～18日	日本・マレーシア（鳥取県・ランカウイ）エコツーリズム交流視察
	20日	一般社団法人米子市開発公社・米子市土地開発公社理事会
	20日	平成26年度米子市観光協会通常総会
	25日	平成26年度鳥取県水防訓練
	26日	平成26年米子市議会5月臨時会
	26日	平成26年度鳥取県西部広域行政管理組合議会臨時会
	27日	一般財団法人米子市生活環境公社理事会
	27日	米子空港ビル株式会社取締役会
	28日	米子紫水会総会
	29日	皆生温泉旅館組合定期総会
	30日	米子市社会福祉協議会評議員会
	30日	鳥取県西部地域振興協議会総会
	6月　3日	第84回全国市長会議 温泉所在都市協議会役員会
	3日	第84回全国市長会議 温泉所在都市協議会総会
	4日	第84回全国市長会議 通常総会
	4日	外務大臣主催「国際交流活動支援レセプション」
	5日	一般国道9号東伯淀江間高規格改築促進協議会総会
	6日	米子駅前開発㈱取締役会
	8日	ラムサール条約登録湿地 中海・宍道湖一斉清掃 開始式
	8日	第10回米子市消防ポンプ操法大会
	11日	米子空港ビル株式会社第37回定時株主総会・第189回取締役会
	15日	第18回皆生海岸美化清掃ボランティア活動

年	月	日	行　事　名
平成26年	6月	16 日	上田コールド株式会社「米子物流センター」新築工事起工式
		20 日	米子駅前開発㈱第26回定時株主総会
		24 日	広域行政圏整備推進協議会総会
		25 日	「災害時の発生時における要配偶者の緊急受入れに関する」締結式
		29 日	第64回社会を明るくする運動開始式
	7月	4 日	済州・日本神話美術交流展開幕式典
		6 日	第60回鳥取県消防ポンプ操法大会
		7 日	平成26年度中海・宍道湖・大山圏域市長会総会
		9 日	全国市長会　理事・評議員合同会議
		7/14～8/1 日	米子市議会　7月定例会
		19 日	第34回全日本トライアスロン皆生大会開会式
		23 日	平成26年度美保基地納涼祭
		27 日	クリーンアップin加茂川２０１４
	8月	5 日	平成26年度鳥取県・市町村行政懇談会
		7 日	米子市職員親子参観日
		12 日	（一社）鳥取県測量設計業協会との災害協定書の調印式
		12 日	ふるさと納税PRパンフレット配布
		12 日	新規高等学校卒業予定者の求人確保に向けた要請書提出
		14 日	第48回県指定無形民俗文化財「米子盆踊り」大会
		16 日	平成26年度米子市職員採用説明会
		19～22 日	第20回環日本海拠点都市会議
		23 日	米子市消防団少年消防クラブ結団式
		24 日	第13回中海体験クルージング開会式
		27 日	第22回よなご文化のよいまつり
		28 日	平成26年第4回鳥取県西部広域行政管理組合議会臨時会
		28 日	米子飛行場周辺地域振興協議会平成26年度総会
		29 日	平成26年度第1回鳥取県市長会議
	9月	2 日	米子空港ビル㈱取締役会
		7 日	米子水鳥公園美化清掃ボランティア活動開始式
		7 日	第3回全国地域包括ケア研究会in鳥取米子開会式
		9/8～10/3 日	米子市議会　9月定例会
		14 日	サイクルカーニバルin YODOE2014 開会式
		14 日	100歳を迎える長寿者宅表敬訪問
		15 日	平成26年東京鳥取県人会総会と懇親の集い
		20 日	よなご環境フェスタ２０１４オープニングセレモニー
		23 日	第49回全国ホタル研究会鳥取県よなご大会　実行委員会
		23 日	米子市障がい者アート展オープニングセレモニー
		30 日	平成26年度美保基地追悼式

年　月　日		行　事　名
平成26年	10月　1日	米子－東京便就航50周年記念式典
	4日	南部町制施行十周年記念式典
	5日	第2回スペシャルオリンピックス日本・鳥取陸上競技会開会式
	8日	米子紫水会総会
	9日	鳥取県市長会知事議長要望
	9日	中国横断自動車道岡山米子線（蒜山IC～米子IC間）4車線化促進期成同盟会設立総会
	10日	江原道「束草市文化祭」開会式
	11日	米子がいな太鼓保存会創立40周年記念式典
	12日	第8回全日本Challengedアクアスロン皆生大会開会式
	14日	米子市ふるさと経済活性化委員会（中・四国圏）
	15～16日	全国市長会中国支部秋季役員会
	18日	平成26年度原子力防災訓練（島根原子力発電所対応）
	21日	中海・宍道湖・大山圏域市長会中央要望
	23日	米子市日吉津村中学校組合　議会
	24日	平成26年度鳥取県戦没者慰霊祭
	25日	食のみやこ鳥取県「農と食のフェスタinせいぶ」開会式
	25日	WELLCOM YONAGO ㈱鳥取県米子コンタクトセンター開所式典
	28日	拉致問題の早期解決を願う国民のつどいin米子
	29日	第5回山陰都市連携協議会
	31日	平成26年第5回鳥取県西部広域行政管理組合議会定例会
	11月　2日	第19回彦名・水鳥ふれあい中海ウォーキング大会開会式
	4～10日	中海・宍道湖・大山圏域市長会／同ブロック経済協議会／山陰インド協会 3団体合同インド経済視察
	11日	米子市ふるさと経済活性化委員会
	13日	全国市長会 理事・評議員合同会議
	15日	米子工業高等専門学校創立五十周年記念式典
	17日	米子人生大学講演
	19日	第23回暴力追放鳥取県民大会
	22日	米子市の地域包括ケアを考える集い
	26日	米子空港ビル株式会社第191回取締役会
	11/28～	
	12/16日	米子市議会　12月定例会
	29日	社会福祉法人祥和会創立二十五周年記念式典
	30日	第61回鳥取県婦人大会
	12月　6日	第35回米子市民余芸大会
	8日	平成26年度鳥取大学振興協力会西部地区会員懇談会
	9日	年末の交通安全県民運動米子市推進式
	10日	株式会社テムザック技術研究所地鎮祭

年	月	日	行　事　名
平成26年	12月	20 日	上田コールド株式会社米子物流センター竣工式
		24 日	鳥取県生活協同組合との災害時支援協定締結に係る締結式
		25 日	消防団応援・災害対応型自動販売機設置協定の締結式
		26 日	仕事納め式
平成27年	1 月	3 日	平成27年米子市成人式
		5 日	仕事始め式
		5 日	新年のつどい
		7 日	防災物品寄贈式（(有)平井工業）
		8 日	あいサポート団体の認定に伴う認定証授与式
		11 日	平成 27 年米子市消防出初式
		17 日	樹木のオーナー認定式
		20 日	第1回鳥取創生チーム西部会議
		23 日	ミネベアグループ地域社会ダイアログ（懇話会）
		26 日	平成27年第1回鳥取県西部広域行政管理組合議会臨時会
		27 日	株式会社イーウェル米子オペレーションセンター開所式
		28 日	全国市長会　理事・評議員合同会議
	2月	2 日	車座ふるさとトークin鳥取県米子市
		6 日	平成26年度米子市ふるさと経済活性化委員会（近畿圏）
		6 日	平成26年度鳥取県サポーターズ企業交流会
		13 日	平成26年度第2回鳥取県市長会議
		18 日	第244回米子紫水会総会
		25 日	米子がいな祭振興会総会
		26 日	米子空港ビル株式会社第192回取締役会
		26 日	第5回平成の米子市都市景観施設賞授与式
		27 日	平成26年度米子市文化奨励賞贈呈式
		27 日	平成27年第2回鳥取県西部広域行政管理組合議会 定例会
	3/2～25 日		米子市議会　3月定例会
	3月	8 日	永江地区認知症徘徊見守り模擬訓練
		8 日	第11回かぷりあ祭開会式
		8 日	鳥取県西部地区自衛隊入隊・入校予定者激励会
		10 日	中学校卒業式
		14 日	出雲市合併10周年記念式典
		14 日	米子飛行場周辺地域振興協議会平成26年度臨時総会
		15 日	ボランティアロードin米子
		15 日	米子市消防団　日本消防協会特別表彰「まとい」受章記念祝賀会
		17 日	西部広域行政管理組合消防局　高機能消防指令センター運用開始式
		20 日	小学校卒業式
		24 日	「小さな親切」運動山陰本部　杖　贈呈式

年　月　日		行　　事　　名
平成27年	3月　26 日	米子医療センター　グランドオープンセレモニー
	27～28 日	島ぜんぶでおーきな祭　第7回沖縄国際映画祭
	30 日	米子市日吉津村中学校組合議会
	30 日	一般財団法人米子市生活環境公社理事会
	31 日	新米子市誕生10周年記念式・米子市功労者善行者表彰式
	27 日	一般財団法人米子市生活環境公社理事会
	27 日	米子市日吉津村中学校組合議会
	28 日	源吉兆庵 鳥取・米子大山工場竣工祝賀会
	28 日	平成25年度中海・宍道湖・大山圏域市長会総会
	28 日	一般財団法人米子市開発公社・米子市土地開発公社理事会
	28 日	公益財団法人中海水鳥国際交流基金財団定例理事会
	29 日	米子市公会堂リニューアルオープン記念行事
	29 日	よなごの水道井戸端会議in米子市公会堂通水式
	31 日	米子市功労者･善行者表彰式

2　全国市長会諸会議の対応

(1) 温泉所在都市協議会総会

ア　期　　日　平成 26 年 6 月 3 日

イ　場　　所　日本都市センター会館

(2) 全国市長会理事・評議員合同会議

ア　期　　日　平成 26 年 6 月 3 日

イ　場　　所　全国都市会館

(3) 第 84 回全国市長会議（通常総会）

ア　期　　日　平成 26 年 6 月 4 日

イ　場　　所　ホテルニューオータニ　鶴の間

ウ　議　　事

(ｱ) 会務報告（平成 25 年 11 月 1 日～平成 26 年 4 月 30 日）～配布書類により承認

(ｲ) 平成 24 年度全国市長会決算～配布書類により報告

(ｳ) 平成 26 年度全国市長会予算～配布書類により承認

(ｴ) 各支部提出議案審議経過及び結果報告

各支部提出議案については、全市長をもって構成する 4 分科会に審議を付託

各分科会委員長から順次報告があり、いずれも報告のとおり決定

本会議において重要提言事項（19 件）、提言事項（48 件）　及び決議（6 件）等が決定された

3　全国市長会中国支部会議の対応

(1) 全国市長会中国支部秋季役員会

ア　期　　日　平成 26 年 10 月 15、16 日

イ　場　　所　浜田ワシントンホテルプラザ（島根県浜田市）

ウ　議　　題

(ｱ) 全国市長会理事・評議員合同会議提出議案について

(ｲ) その他

4　鳥取県市長会議の対応

(1) 第1回鳥取県市長会議

ア　期　　日　　平成26年8月29日

イ　場　　所　　米子市公会堂

ウ　議　　題

(ｱ) 全国市長会中国支部秋季役員会提出議案について

(ｲ) 鳥取県に対する要望事項について

(ｳ) その他

(2) 第2回鳥取県市長会議

ア　期　　日　　平成27年2月13日

イ　場　　所　　倉吉未来中心

ウ　議　　題

(ｱ) 全国市長会中国支部総会提出議案について

(ｲ) 役員改選について

(ｳ) 鳥取県市長会平成26年度決算、及び平成27年度予算について

(ｴ) その他

5　広報関係

(1) 視覚広報

ア　「広報よなご」を12回（No.109平成26年4月1日号～No.120平成27年3月1日号）制作し、全世帯を対象に発行した。

イ　次の印刷物を「広報よなご」と同時に配布した。

「県政だより」	12回	鳥取県発行
「県議会だより」	4回	鳥取県発行
「市議会だより」	4回	議会事務局発行
「よなごの国保」	3回	保険年金課発行
「心ゆたかに」	2回	人権政策課発行
「高齢者特集号」	2回	長寿社会課発行
「消費生活特集号」	1回	市民相談課発行

(2) 「米子市ホームページ」の運営

ア　誰にも使える（アクセシブルな）サイトづくりを基本方針に「米子市ホームページ」の運営を行った。

ページビュー数	4,819,326ビュー
訪問者数	1,347,987人
トップページアクセス数	731,438件

イ　子ども向けホームページの開設

子どもたちの米子市についての調べ学習に役立ててもらうため、また、子どもたちが米子市に興味、愛着を持つきっかけの一つとなるよう、平成27年1月22日に「よなごキッズページ」を開設した。

(3) 各種広報媒体による広報

市政の情報などを市民に周知するため、中海テレビ「米子チャンネル」、電子看板である「庁舎動画広告」・「あいのりビジョン」、コミュニティラジオ放送「DARAZ FM」へ情報提供を行った。

情報提供件数　・中海テレビ　581件　・庁舎動画広告　144件

・あいのりビジョン　60件　・DARAZ FM　179件

(4) パブリシティ活動

ア　市長の定例記者会見を開催するなど、報道機関に対し情報提供を行った。

定例記者会見　14回　議案説明記者会見　4回

イ　平成27年3月現在の米子市政記者会加盟社は、次の14社。

日本海テレビ放送米子支社、山陰放送、読売新聞米子支局、テレビ朝日米子支局、毎日新聞米子支局、朝日新聞米子支局、新日本海新聞社西部本社、産経新聞米子通信部、NHK米子支局、時事通信社米子支局、山陰中央新報社米子支局、共同通信社米子通信部、山陰中央テレビ放送米子支社、中海テレビ放送

(5) スクラップの分類

新聞6紙（読売、毎日、朝日、日本海、産経、山陰中央）を切り抜きし、日付順に整理した。

(6) 鳥取大学医学部附属病院への職員派遣の実施

米子市と鳥取大学医学部及び附属病院との連携強化を図るため、平成26年4月から鳥取大学医学部附属病院（広報・企画戦略センター）へ職員を派遣し、広報担当部門との情報交換・交流を行った。

6　広聴関係

(1) 出張説明制度「ふれあい説明会」の開催

市の担当者が市民の求めに応じて出張し、市の制度や事業の説明を行う「ふれあい説明会」を実施した。

平成26年度実績　41回　参加人数　1,184人

総　務　部　総　務　管　財　課

1　表彰関係

平成２７年米子市功労者善行者表彰式

３月３１日に米子市公会堂で挙行し、下記のとおり功労者１９人、善行者７５人及び善行団体５団体を表彰した。（敬称略）

(1) 功労表彰

ア　自治功労者　鶴田和彦　吉田孝儀　奥　進　山上建夫　油本穎徳

イ　農業功労者　安田　浩

ウ　厚生功労者　友森惠子　池田俊昭　藤原和子　松田　潔　阿部和久

エ　教育功労者　上野榮一　來海邦彦

オ　消防功労者　稲倉　隆　吉田　力　江原正光

カ　体育功労者　二岡　博　髙野初枝　田中敦則

(2) 善行表彰

ア　自治善行者　渡部武男　綾　榮三　松本　眞　來福利夫　岩佐祐國　足本勝美
石田　登

イ　商工業善行者　杉原弘一郎

ウ　農業善行者　仲田邦治　森中喜輝　田邊雄一

エ　厚生善行者　岩佐弘志　相野光壽　濵田美代子　福原勢津子　手島仁美　笹鹿啓子
杉村利子　飯塚美子　繪原香織　河上むつ子　松本知砂江　舩越久人
村松眞佐美　高橋喜美子　足立京子　野口真澄　福谷武彦　安江昌史
生田博一　笠木正明　新澤　毅　松本　格　宮岡由記子　古賀　隆
中田貴康

オ　教育善行者　松本澄夫　南場千尋

カ　文化善行者　加藤哲英

キ　消防善行者　矢倉克彦　長谷直樹　相見康夫　青戸淳一　野坂貢弘　菊池康裕
富田行博　岩山敬次朗　本田卓巳　原田　明

ク　体育善行者　川端年昭　金田隆行　妹澤佐智夫　井上留美子　森尾泰夫　村田静也
岡本　崇　波多野晃雄　西尾知美　野口皓平　武良竜也　古田直輝
田中彩生　清水　咲　錦織　亮　谷　悠聡　藤井真夜　松本美紀
小谷真由　高島美晴　三上紗也可　安田　舞　前田花奈

ケ　寄附行為善行者　辻　茜　辻　早苗　カウパート有子

(3) 団体表彰

ア　文化活動善行団体　麗山書院

イ　体育活動善行団体　米子ダイビングクラブ　養和会

ウ　社会教育活動善行団体　米子市女性団体連絡協議会　日本ボーイスカウト鳥取連盟米子第８団

2　新米子市誕生１０周年記念式

旧米子市と旧淀江町との合併により新米子市が誕生してから１０周年を迎え、３月３１日に米子市公会堂で「新米子市誕生１０周年記念式」を開催した。記念式では、米子市功労者善行者表彰式のほか、「米子市の歌」の披露や淀江さんこ節保存会による「淀江さんこ節」の演芸披露なども行い、当日は、県議会議員や県西部の市長・議長等多数の来賓と市関係者や市民らおよそ５５０名の方が来場し、１０周年の節目をお祝いした。

3　「米子市の歌」制定関係

平成２６年６月から全国に歌詞及び作曲者登録について募集し、歌詞の選考後に作曲者登録した者に対し、曲を募集した。米子市の歌選考委員会において、歌詞及び曲ともにそれぞれ最優秀作品を選考し、その最優秀作品をもって、平成２７年3月３１日に「米子市の歌」を制定した。

(1) 募集要項内容

ア　応募作品の条件

①【歌詞】・・・米子市の豊かな自然や歴史、文化、人と人とのつながり、ふるさとへの思いなどをテーマとして、幅広い年代に親しまれるもの。

【曲】・・・内定した歌詞が表現しているテーマに即したもので、曲調が明るく、音域・歌い回しの点で歌いやすく聴きやすいなど、幅広い年代に親しまれるもの。

②自作未発表のものであり、他者の著作権を侵害しないもの。

③1人（1団体）につき1作品に限る。

イ　応募資格

年齢、住所地などの応募者の資格は問わない。団体での応募も可能。

ウ　表彰・賞金

区 分	表彰区分	賞 金
歌 詞	最優秀作品（1作品）	10万円
	優秀作品　（2作品）	各 3万円
曲	最優秀作品（1作品）	10万円
	優秀作品　（2作品）	各 3万円

(2) 応募結果

ア　歌詞（応募期限：平成２６年7月１８日）

総数	市内	市外（県内）	市外（県外）	住所不明
６３	３０	5	２７	1

イ　曲（応募期限：平成２６年１０月１０日）

総数	市内	市外（県内）	市外（県外）
５２	１４	8	３０

(3) 選考経過

ア　選考委員（８名・敬称略）

区分	委員氏名	所属等
委員長	木下　晶夫	鳥取県西部合唱連合　理事長
副委員長	小谷　幸久	米子市文化協議会　会長
委員	竹田　大助	鳥取県吹奏楽連盟　理事長
〃	田中　秀明	米子市淀江地域審議会　会長
〃	藤井　浩基	島根大学教授（音楽科教育）
〃	古瀬　美保子	よなご童謡の会　代表
〃	本田　祐美子	米子管弦楽団　団員
〃	八幡　忠義	米子市自治連合会　副会長

イ　選考委員会開催実績（全４回）

	開催日
第１回米子市の歌選考委員会	平成２６年　７月２５日
第２回米子市の歌選考委員会	平成２６年　８月２０日
第３回米子市の歌選考委員会	平成２６年１０月　９日
第４回米子市の歌選考委員会	平成２６年１１月２７日

(4) 選考結果

ア　歌詞

区分	氏名	住所
最優秀賞	保岡　直樹　　さん	東京都世田谷区
優秀賞	小島　ひろ美　さん	大阪府貝塚市
	石原　一輝　　さん	東京都西東京市

イ　曲

区分	氏名	住所
最優秀賞	松田　恭雄　　さん	京都府京都市
優秀賞	岡田　　愛　　さん	島根県松江市
	成島　和也　　さん	茨城県つくば市

『米子市の歌』（　作詞　保岡直樹　・　作曲　松田恭雄　）

１．はるか大山（だいせん）　　湧（わ）く清水（しみず）
流（なが）れ豊（ゆた）かに　　すそ野（の）を拓（ひら）く
四季（しき）の恵（めぐ）みに　　感謝（かんしゃ）して
いのち育（はぐく）む　　ふるさとよ
みんなで歌（うた）おう　　心（こころ）はひとつ
だんだん米子市（よなごし）　　進（すす）むまち

２．肩をよせ合い　　花も咲く
かおる湯けむり　　ふれあう笑顔
古代ロマンが　　息づいて
光る歴史に　　はずむ風
奏でる人の和　　彩る文化
いきいき米子市　満ちるまち

３．ごらん中海　　コハクチョウ
つばさ広げて　　みなぎる力
虹をかけたい　　大空に
夢が羽ばたく　　日本海
世界を結んで　　未来を照らす
ぐんぐん米子市　　伸びるまち

米子市の歌

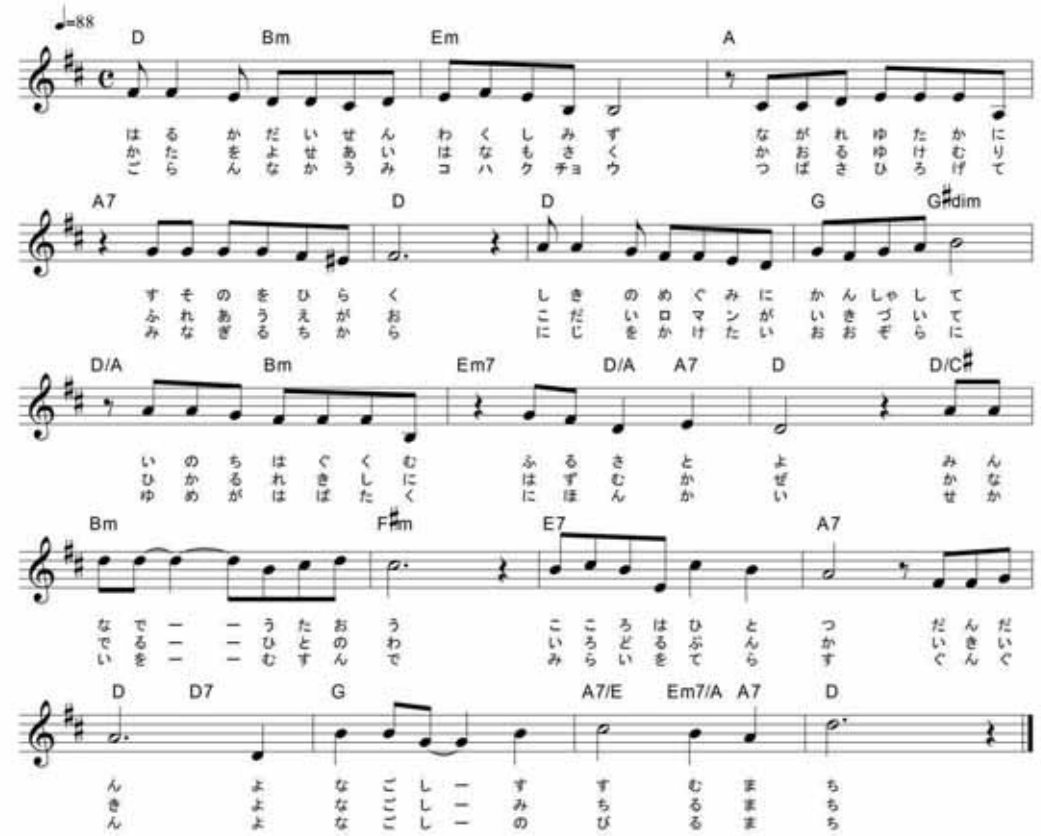

4　新年のつどい

新年のつどいを１月５日午後３時から「米子ワシントンホテルプラザ」で次のとおり開催した。

(1) 会　　員　　募集制

(2) 会　　費　　１人当たり１，０００円

(3) 申込人員　　３７１人

(4) 参加人員　　２５５人

5　自衛官募集事務

「広報よなご」に自衛官募集案内を掲載した。（掲載８回）

（参考）自衛官応募者数　　１４７人

入隊者数　　３１人

6　平和関連事業

８月に市役所１階ロビーにおいて「原爆パネル展」を開催した。

7　住居表示関係

(1) 維持管理関係

これまでに住居表示を実施した区域について、次のとおり建築物の調査等をし、維持管理に努めた。

ア　建築物新築等調査（建築計画概要書調査）　　２０８件

イ　建築物新築等調査（現地調査）　　１６８件

ウ　住居番号設定等　　１６８件

8　証明書発行件数

住居表示変更証明書	２２５件
建築物新築等に係る証明書	３９件
市町村合併に伴う町名変更証明書	０件

9　中海における鳥取・島根県境関係

中海における鳥取・島根県境について、２級基準点及び陸上明示点の点検を行なった。その概要は次のとおりであった。

(1) 確認点　　県境を示すNo.14及びNo.19からNo.26までの２級基準点

県境を示すＧ1点からＧ12点までの陸上明示点

(2) 点検状況　　すべて異常なし

１０　庁舎営繕事業

(1) 委託業務

委 託 業 務 内 容	予算執行額（単位：千円）
本庁舎清掃業務	１２，３１２
旧庁舎清掃業務	１，３８３

委 託 業 務 内 容	予算執行額（単位：千円）
本庁舎機械設備保守点検業務	６，１５６
本庁舎自家用電気工作物保守点検業務	３７２
旧庁舎自家用電気工作物保守点検業務	１８１
本庁舎エレベータ保守点検業務	２，２１４
本庁舎空調加湿器給水用純水装置保守点検業務	４２０
本庁舎自家用発電機設備保守点検業務	４６５
本庁舎簡易専用水道定期検査業務	２
本庁舎簡易専用水道水質検査業務	７４
本庁舎冷温水分析測定検査業務	６９
本庁舎冷温水発生機排ガス煤煙測定検査業務	１２１
本庁舎地下汚水槽･雑排水槽及びグリストラップ清掃業務	５０４
環境測定用粉塵計較正検査業務	３５
本庁舎受水槽･高架水槽清掃業務	１４１
旧庁舎受水槽･高架水槽清掃業務	６１
旧庁舎消防用設備等保守点検業務	３１
旧庁舎簡易専用水道定期検査業務	２
旧庁舎簡易専用水道水質検査業務	７４
本庁舎トイレ便器の静菌・脱臭管理業務	４１６
第２庁舎エレベータ保守点検業務	５１４
第２庁舎清掃業務	４，５２６
第２庁舎自家用電気工作物保守点検業務	１９５
第２庁舎機械設備保守点検業務	２６７
第２庁舎消防用設備等保守点検業務	９５
第２庁舎トイレ便器の静菌・脱臭管理業務	３８３
第２庁舎Ａ重油地下埋設タンク清掃業務及び漏洩検査業務	１１２
第２庁舎受水槽･高架水槽清掃業務	７０
第２庁舎簡易専用水道定期検査業務	１７

(2) 修繕業務

修 繕 業 務 内 容	予算執行額（単位：千円）
本庁舎屋内消火栓ホース修繕	３３１
本庁舎湯沸室排気ファンSE修繕	４７６
本庁舎議員控室間仕切修繕	８１０
本庁舎公用車駐車場入口シャッター修繕	５６２
本庁舎２０２会議室ファンコイルユニット修繕	１３８
本庁舎北側円形階段防滑修繕	２４９
第２庁舎自動ドア修繕	３４６
本庁舎１階市民ホール吹抜部照明修繕	２１６

修 繕 業 務 内 容	予算執行額（単位：千円）
本庁舎地下駐車場雨水排水ポンプＮｏ．１修繕	１４１
第２庁舎通用口電灯設備修繕	１０３
本庁舎正面玄関横舗装修繕	１３０
旧庁舎一次側給水管配管替え修繕	１，２３３
本庁舎１階吹抜部照明安定器取替修繕	２２１
本庁舎６階東側倉庫防煙・防火ダンパ取替修繕	１３１
本庁舎地階便所汚水圧送管修繕	２３３
本庁舎雨水排水管修繕	２０８

(3) 日常業務

・冷暖房設備の日常点検及び運転業務。

・空調設備の日常点検及び運転業務。

・給排気設備の日常点検及び運転業務。

・衛生設備の日常点検及び運転業務。

・中央監視盤での電気設備、機械設備、消防用設備、エレベータ設備等の監視業務。

・本庁舎、旧庁舎の危険を伴わず,業者に委託する必要のない軽度な修理等。

・本庁舎、旧庁舎照明機器の交換及び蛍光管等の交換。

・テレビ受信障害防除用設備の維持管理。

・庁舎使用による諸経費の支払。

・本庁舎、旧庁舎の環境衛生に関する業務。

１１　文書事務関係

(1) 郵便物差出件数

区　分	封　　書		はがき		小　包	合　　計	
	受取人払	後納・郵券	受取人払	後　　納		受取人払	後納・郵券
件　数 (前年比)	108,501件 (115%)	1,143,485件 (109%)	178件 (79%)	486,519件 (108%)	2,034件 (129%)	108,679件 (115%)	1,632,038件 (109%)
料　金 (前年比)	10,094,647円 (104%)	90,651,488円 (114%)	11,036円 (81%)	22,849,041円 (113%)	542,045円 (127%)	10,105,683円 (104%)	114,042,574円 (114%)

(2) 通信運搬費削減の取組み

通信運搬費削減に向け、以下の取組みを行った。

ア　郵便物の集約送付（近隣市町村ほか）

イ　区内特別郵便物の取りまとめ

ウ　より安価なサービスの積極活用と調査研究

１２　統計調査関係

指定統計調査として次の事業を実施した。

(1) 学校基本調査（調査期日　平成２６年５月１日）

(2) 経済センサス－基礎調査、商業統計調査（調査期日　平成２６年７月１日）

(3) 全国消費実態調査（調査期日　平成２６年９月～１１月）

(4) 工業統計調査（調査期日　平成２６年１２月３１日）

(5) 農林業センサス（調査期日　平成２７年２月１日）

１３　情報公開制度・個人情報保護制度への取り組み

(1) 公文書公開請求に係る処理状況

ア　平成２６年度における請求件数

請求者区分	市内	個人	１３件
		法人	２６件
	市外	個人	７件
		法人	２４件
合　計			７０件

イ　担当課別請求件数（ただし、請求件数が０件の実施機関については、記載を省略した。）

担当課	件数
建築指導課	５３件
学校教育課	５件
維持管理課	３件
整備課	３件
健康対策課	２件
財政課	１件
環境政策課	１件
下水道企画課	１件
学校給食課	１件

※１件の公文書公開請求に係る公文書の所管課が複数となるものがある場合、アとイの合計は一致しない。

ウ　決定区分別件数

公開　１０件、一部公開　５５件、非公開　３件、取下げ　２件、却下　０件

エ　主な請求内容

(ｱ) 建築計画概要書

(ｲ) 各種工事の起工設計書

オ　主な非公開部分の理由

(ｱ) 氏名、個人の印影等の個人情報

(ｲ) 法人の権利利益を害するおそれがある情報

(ｳ) 文書不存在

⑵ 保有個人情報開示請求に係る処理状況

ア　平成２６年度における請求件数　１８件

イ　担当課別請求件数（ただし、請求件数が０件の実施機関については、記載を省略した。）

担　当　課	件　数
市　　民　　課	９件
整　　備　　課	３件
福　　祉　　課	２件
維　持　管　理　課	１件
こ　ど　も　未　来　課	１件
体　　育　　課	１件
議　会　事　務　局	１件

ウ　決定区分別件数

開示　２件、一部開示　１５件、不開示　１件、取下げ　０件、却下　０件

エ　主な請求内容

⑺ 住民票の写し等交付申請書

⑴ 戸籍・身分証明書等交付申請書

オ　主な不開示部分の理由

⑺ 第三者の個人情報

⑴ 法人の権利利益を害するおそれがある情報

※　なお、訂正、利用の停止、消去、提供の停止の請求はなかった。

⑶ 個人情報取扱事務届出件数

８５４件

⑷ 個人情報外部提供等に係る総務管財課協議（協議件数）

市が保有している市民の皆さんの個人情報を適正に管理するため、次のことに関しては総務管財課に協議することになっている。

ア　個人情報を取り扱う事務を開始・変更・廃止するとき（７６件）

イ　個人情報の収集は原則として、本人から行うこととしているが、例外的に本人以外収集を行う必要があるとき（１０件）

ウ　目的外利用（所管課が保有する個人情報を収集した目的以外で、同一実施機関内に限り利用すること）は原則として、禁止しているが、例外的に目的外利用を行う必要があるとき（３２件）

エ　外部提供（所管課が保有する個人情報を実施機関以外の者へ提供すること）は原則として、禁止しているが、例外的に外部提供を行う必要があるとき（２４件）

⑸ 米子市情報公開・個人情報保護審査会

ア　会議の開催回数

３回

イ　開催内容等

(ｱ) 公文書の非公開決定に対する異議申立てに関する諮問についての調査審議

(ｲ) 米子市個人情報保護条例及び米子市情報公開・個人情報保護審査会条例の改正についての意見具申

(6) 外郭団体の情報公開制度

ア　制定・施行団体　　８団体

(ｱ) 米子市が資本金（出資金）を１/２以上出資（出捐）している法人

社会福祉法人米子福祉会

一般財団法人米子市開発公社

一般財団法人米子市生活環境公社

一般財団法人米子市文化財団

(ｲ) ア以外の法人

公益財団法人中海水鳥国際交流基金財団

社会福祉法人米子市社会福祉協議会

一般財団法人米子市学校給食会

米子市土地改良協会

イ　処理状況

一般財団法人米子市開発公社　　情報提供（公開請求によらない情報公開）　１件

その他の団体では、公開請求等はなかった。

(7) 米子市日吉津村中学校組合の情報公開・個人情報保護制度

ア　情報公開制度

公開請求等はなかった。

イ　個人情報保護制度

開示請求等はなかった。

ウ　米子市日吉津村中学校組合情報公開・個人情報保護審査会の運営状況

会議の開催回数

０回

１４　財産管理関係

(1) 米子市伯仙財産区管理会関係

ア　管理会開催状況

開催日　平成２６年５月１３日

議　題　平成２５年度決算、平成２６年度予算

開催日　平成２６年８月６日

議　題　伯仙財産区有地における太陽光発電施設の建設について

開催日　平成２６年１１月２０日

議　題　鳥取県などが発注した公共事業から発生する残土処分場の建設計画について

イ　視　　察

視察年月日　平成２６年１１月６日～７日

視　察　先　愛媛県伊予市「いちご伊予中山町出渕ＥＣＯ発電所」

(2) 普通財産（総務管財課所管分）の処分

ア　処分した土地、建物（所管換、所属替は除く。）

区　分	件数　(件)	面積　(㎡)	処分価格　(円)	備　　考
土　　地	31	15,021.92	83,595,590	
建　　物	－	－	－	

イ　取得した土地、建物（所管換、所属替は除く。）

区　分	件数　(件)	面積　(㎡)	取得価格　(円)	備　　考
土　　地	1	2,450	86,309,905	(一財)米子市開発公社の保有不動産
建　　物	－	－	－	

(3)普通財産貸付状況

ア　賃貸借した土地

貸付区分	件　数　(件)	面　積　(㎡)	金　額　(円)
元市営住宅敷地	20	1,667.56	1,000,590
一般	32	476,809.72	61,568,782
官公庁等	5	38,782.54	19,710,290
各種団体	20	7,897.90	3,743,512
一時貸付	19	4,031.55	1,841,922
電柱等	8	244.31	673,252
合計	104	529,433.58	88,538,348

イ　賃貸借した建物

貸付区分	件　数　(件)	面　積　(㎡)	金　額　(円)
各種団体	2	61.64	13,486
一時貸付	1	851.00	2,152,109
合計	3	912.64	2,165,595

ウ　使用貸借した土地

貸付区分	件　数　(件)	面　積　(㎡)
官公庁等	7	25,391.65
各種団体	72	54,421.20
一時貸付	4	4,122.41
合計	83	83,935.26

エ　使用貸借した建物

貸付区分	件数（件）	面積（㎡）
各種団体	1	417.79

(4) 有価証券及び出資による権利関係

平成26年度は異動なし

(5) 用地登記関係

ア　業務依頼受託件数

業務の種類	件数
土地の評価	32
物件補償算定	4
事前協議	6
登記	60
合計	95

イ　受託業務の処理件数

(ｱ) 土地の評価　95（画地数）

(ｲ) 物件補償算定　39（物件数）

(ｳ) 譲渡所得の特別控除等に係る事前協議　5（事業件数）

各種証明書の発行

・公共事業用資産に係る申出証明書　40件

・公共事業用資産取得に係る買取り及び収用証明書　52件

(ｴ) 登記種別処理件数

登記の種別		件数	筆数
表示変更・更正	表題	13	14
	分筆	156	165
	地目変更	68	68
	合筆	1	1
	地積更正	65	65
	名義人変更	19	63
	その他	4	9
所有権移転	代位保存・相続	11	23
	売買・寄付	140	217
	保存	20	21
	交換	－	－
	承継	2	2
所有権以外	抵当権抹消	4	6
	その他	11	17
計		514	671

１５　指定管理者制度の総括管理

(1) 米子市指定管理者候補者選定委員会の運営

ア　委員構成

委員長　　片木　克男　（米子工業高等専門学校名誉教授）

副委員長　高橋　敬一　（公認会計士、税理士）

委　員　　１０人（委員長、副委員長を含む。）

イ　会議の開催

会議の開催はなかった。

１６　市有財産等に関する保険加入状況

(1) 建物総合損害保険

火災等で市有の建物に生じた損害を補てんするための保険

加入先：(社)全国市有物件災害共済会

建物等面積	共済責任額(損害補てん可能額)	支払保険料（共済基金分担金）
５３７，８６１㎡	７１,４０１,４００（千円）	７，２４０，４３１円

(2) 道路賠償責任保険

市有又は市管理の道路において、市に瑕疵があったために生じた事故の損害賠償を補てんするための保険

加入先：(社)全国市有物件災害共済会

保険限度額	身体賠償	１　名　３,０００万円（１事故５億円）	
	財物賠償	１事故　１,０００万円	
道路総延長	１，６３６Km	共済基金分担金	９３１，３２０円

(3) 自動車損害共済

市有自動車（原付含む）の事故によって生じた損害賠償を補てんするための保険

加入先：(社)全国市有物件災害共済会

共済責任額	車輌共済	車輌見積価格	
	対物賠償共済	１台につき	1,000万円
	対人賠償共済	無制限	
加入台数	１６２台	共済基金分担金	２，５９１，８６３円

(4) 自動車損害賠償責任保険

購入又は車検に際して加入する強制保険

加入先：㈱損害保険ジャパン

車種	台数	支払保険料
普通貨物自動車	２台	４８，０８０円
自家用乗合自動車	３台	５０，２２０円
普通乗用自動車	２台	５５，６８０円

車　　種	台　　数	支払保険料
軽貨物自動車	9台	２３７，３３０円
小型貨物自動車	4台	６９，０８０円
軽乗用自動車	5台	１３１，８５０円
自家用特殊自動車	1台	１６，４２０円
合　　計	２６台	６０８，６６０円

(5) 市民総合賠償補償保険

市有の施設又は市の業務において、偶然に発生した事故により生じた損害を補てんするための保険

加入先：全国市長会

保険限度額	身体賠償	1名　1億5,000万円（1事故　15億円）
	財物賠償	1事故　2,000万円
支払保険料		2，９０５，１３８円

(6) 公金総合保険

市が取り扱う公金について、輸送・保管中に生じた損害を補てんするための保険

加入先：全国市長会

保険限度額	直金の一般会計歳入決算額の２０％(上限１００億円)
支払保険料	３４５，４９２円(人口×２．３円)

１７　車輌関係

共用自動車運行状況

車種・号車	走行距離（㎞）	ガソリン（l）	軽油（l）	オイル（l）	運行日数（日）	乗車人員（人）
セダン1号	6，０７５	９９１		５．０	２０６	４０８
バス6号	１２，２５４		１，８３７	１０．０	１４１	２，７０９
セダン7号	９，０７６	８７９		５．０	１４８	３０２
軽箱バン8号	１１，６８７	１，０５１		０．０	２４４	
バン9号	１３，８４９	１，７０２		３．７	２４０	
合　計	４７，４４７	４，６２３	１，８３７	２３．７	９７９	３，４１９

１８　広告事業

財源の確保のため、米子市庁舎並びに市有自動車に、民間企業等の動画広告及び行政情報の放映並びに民間企業の広告掲載を行なった。また広告付の米子市全図、市各所周辺地図及び市役所本庁舎各階案内図を設置し、市民サービスの向上を図るとともに市有財産を有効活用した。

(1)動画広告事業

ア　実施事業者　　長田広告株式会社

イ　動画モニター設置場所　　本庁舎１階（４台）

(2) 庁舎エレベーター内広告掲載事業

ア　実施事業者　　株式会社ＢＳＳ企画

イ　広告掲載場所　　本庁舎エレベーター２機（５枠）、第２庁舎エレベーター１機（３枠）

(3)市有自動車広告掲載事業

ア　実施事業者　　株式会社ＢＳＳ企画

イ　広告掲載場所　　市有自動車１０台（２０面）

(4)広告付き案内図設置事業

ア　実施事業者　　表示灯株式会社

イ　案内図設置場所　　本庁舎１階東側玄関入口

総　務　部　防　災　安　全　課

1　非常備消防関係

(1) 消防団

ア　団員異動状況（平成２７年３月３１日現在）

分　団　数	団　員　数			定　員
	入　団	退　団	現　員	
２８　分　団	２９人	２１人	５１２人	５４４人

イ　行事

(ｱ) ５月２５日　　平成２６年度鳥取県水防訓練（日野川河川敷）

(ｲ) ６月８日　　第１０回米子市消防ポンプ操法大会（鳥取県消防学校）

a　ポンプ車操法の部

優勝　成実分団、準優勝　淀江町第１分団、第３位　県分団

b　小型ポンプ操法の部

優勝　福生東分団、準優勝　車尾分団、第３位　河崎分団

(ｳ) ７月６日　　第６０回鳥取県消防ポンプ操法大会（鳥取県消防学校）

a　ポンプ車操法の部　　成実分団　第３位

b　小型ポンプ操法の部　福生東分団　優勝

(ｴ) ８月１１日　　米子市少年消防クラブ結団

若い世代に地元消防団の活動や地域防災の重要性を認識してもらい、将来の地域防災力の担い手の育成と視野を広げるために結団した。

(ｵ) １月１１日　　米子市消防出初式（米子市文化ホール）

(ｶ) ３月１日　　米子市消防団・米子消防署合同消防演習（鳥取県消防学校）

(ｷ) ３月１０日　　消防団としての最高栄誉である特別表彰「まとい」を受章

(ｸ) 随時　　女性消防団員の防火予防広報（市内保育園・幼稚園、自治会等）

ウ　消防団員教育訓練

(ｱ) 米子市主催のもの

a　５月９日　　消防ポンプ操法研修会（西部消防局）

b　６月２日　　米子市消防ポンプ操法大会審査員説明会（西部消防局）

c　８月２４日　　南部・箕蚊屋・淀江町ブロック大会（鳥取県消防学校）

d　１０月１９日　　弓浜ブロック大会（鳥取県消防学校）

e　１０月２６日　　中部ブロック規律訓練（西部消防局）

f　１０月５日　　機関員実施訓練（西部消防局）

(ｲ) 鳥取県消防学校入校によるもの

a　５月１０日・１１日　　消防団員特別教育・消防操法指導科（第３７期）

b　５月２４日　　消防団員基礎教育（第６４期）

c　８月４日・５日･６日　応急手当普及員講習

d　９月６日　　消防団員専科教育・機関科（第４９期）

e　１０月１８日　　消防団員女性団員教育（第８期）

ｆ　１１月９日　　消防団員基礎教育（第６５期）

ｇ　１２月６日　　消防団員特別教育・救助科（第３期）

ｈ　１２月１３日・１２月１４日・１２月２０日　　応急手当普及員講習

ｉ　２月７日　　消防団員幹部教育（第３９期）

ｊ　２月７日・８日　　応急手当指導員講習

ｋ　３月７日　　消防団員特別教育・消防操法科（第１１期）

エ　報酬及び費用弁償　　（単位：円）

階級／区分	団長	副団長	分団長	副分団長	部長	班長	団員
報酬年額	82,500	69,000	50,500	45,500	37,000	37,000	36,500
機関員加算	ポンプ自動車機関員報酬年額　１３，３００ 可搬ポンプ機関員報酬年額　７，８００						
費用弁償	出場、訓練、警戒等　１回につき　２，８００						

オ　表彰等（主なもの）

表彰等の種類		被表彰者 所属	階級	氏名
日本消防協会特別表彰「まとい」		米子市消防団（団体表彰）		
藍綬褒章		五千石分団	分団長	野口晴久
		巌分団	分団長	池口秀雄
消防庁長官表彰	永年勤続功労章	義方分団	分団長	田口俊二
		崎津分団	分団長	瀧川俊介
		福生東分団	分団長	杉尾繁樹
		大篠津分団	分団長	岡田隆
日本消防協会長表彰	功績章	本部	副団長	藤原統一
	精績章	本部	副団長	吹野悦郎
		福生西分団	分団長	福景順一
	勤続章	義方分団	分団長	田口俊二
		福米東分団	分団長	杉本泰則
		夜見分団	分団長	渡辺茂美
		彦名分団	副分団長	畑中久和
		福米東分団	部長	酒井典男
		福米東分団	部長	井上勝司
		福米西分団	部長	大上透
		加茂分団	班長	野本治郎
		尚徳分団	班長	長谷川博美
		大高分団	班長	木下廣一
鳥取県知事表彰	功労章	義方分団	分団長	田口俊二
		夜見分団	分団長	渡辺茂美
		崎津分団	分団長	瀧川俊介

表彰等の種類		被表彰者		
		所属	階級	氏名
鳥取県知事表彰	功績章	車尾分団	分団長	稲倉　隆
		大高分団	副分団長	盛村　誠
		大高分団	班長	花田　武
		淀江町第２分団	班長	武田　稔
		大高分団	団員	吉下光好
		大高分団	団員	林原敏朗
鳥取県消防協会長表彰	功績章	河崎分団	分団長	縄田博之
		崎津分団	部長	石橋　淳
		尚徳分団	班長	長谷川則夫
		尚徳分団	班長	江原久美
		大篠津分団	班長	髙橋誠一
		大高分団	班長	中本公平
		福米西分団	班長	磯村茂稔
		尚徳分団	班長	長谷川博美
		夜見分団	班長	小原文男
		成実分団	班長	福長正樹
		淀江町第１分団	班長	中西　実
		県分団	班長	金田慎一
	功労章	五千石分団	分団長	野口晴久
		尚徳分団	部長	江原和郎
		尚徳分団	班長	長谷川則夫
		尚徳分団	班長	谷本晴美
		尚徳分団	班長	江原久美
	勤続章	河崎分団	分団長	縄田博之
		住吉分団	分団長	鷲見晃弘
		夜見分団	副分団長	浜田恭次
		淀江町第２分団	部長	冨田政春
		成実分団	班長	福田　忍
		春日分団	班長	大原　学
		夜見分団	班長	小原文男
		福生東分団	班長	濱中和則
		住吉分団	班長	廣江　智
		夜見分団	団員	矢倉　強
		大高分団	団員	椋田義仁
		福生東分団	団員	片上信行
		福生東分団	団員	建井秀之
		福米東分団	団員	清水光男
		県分団	団員	橋本伸二
		福米西分団	団員	大太勇三

(2) 消防施設関係

ア　消防水利施設整備

火災発生時に迅速・的確な消火活動を行うため、上水道消火栓の増設、補修を行った。

(ｱ) 上水道消火栓増設

(ｲ) 上水道消火栓補修

イ　消防団施設等整備

米子市消防団彦名分団車庫トイレ改修工事を行った。

ウ　消防車両等整備

(ｱ) 米子市消防団に配備している消防ポンプ自動車のうち、老朽化の著しい車両について、新規購入による更新を行った。

ａ　更新車両

米子市消防団尚徳分団に配備されている車両。

ｂ　規格（型式）　ＣＤ－１型．Ａ－２級

2　防災関係

(1) 米子市防災訓練

防災意識の高揚を図ることを目的とし、五千石地区において、住民参加型の総合防災訓練を実施した。

ア　開催日時　　平成２６年５月２５日（日）

イ　開催会場　　五千石小学校屋内運動場

ウ　参加機関　　米子市、鳥取県西部広域行政管理組合消防局、米子警察署、米子市消防団（五千石分団・女性分団）、五千石地区自治連合会、五千石公民館、五千石小学校、デイハウスごせんごく・ビスターレごせんごく、米子市水道局、西日本電信電話株式会社

エ　参加者数　　約３００人

オ　実施内容　　広報訓練、避難訓練、要配慮者利用施設避難訓練、炊出訓練、給水訓練、情報伝達訓練、避難所設営訓練、防災啓発（リスクウォッチ）

(2) 防災行政用無線

保守点検を実施した。

業務委託料	３，９５７，６００円		
委託業者	電気興業株式会社中四国支店、株式会社タイヨー通信		
点検概要	同報系	親　　局	２局
		遠隔制御装置	３４台
		屋外拡声子局	１６９局
	移動系	基　地　局	２局
		車載型無線機	１４台

(3) 自主防災組織の育成

地域住民が、それぞれの立場、役割に応じて、隣保共同の精神に基づき自主的な防災活動を行うための自主防災組織の育成に努めた。

平成２６年度には新たに６団体が結成され、米子市全体で２１３組織となった。

ア　平成２６年度新規結成組織（米子市自主防災組織結成補助金を交付した団体）

(ｱ) 名称　　諏訪３区自主防災会、富士見ヶ丘自治会防災会、永江３区自主防災会、上場谷２区防災会、福生東１１区防災会、米原３区防災会

(ｲ) 世帯数　　８４９世帯

(ｳ) 助成額　　３４９，８００円

イ　平成２６年度自主防災組織育成補助金　交付実績

(ｱ) 交付件数　　１１７件

(ｲ) 交付合計額　　２，５４０，０００円

ウ　平成２６年度コミュニティ助成事業（地域防災組織育成助成事業）

(ｱ) 対象　　該当なし

(ｲ) 交付合計額　　０円

3　災害関係

⑴台風１１号（８月８日～１０日）

ア　自主避難所開設　　７施設

イ　被害状況　　人的被害なし、住的被害なし

⑵台風１９号（１０月１３日～１４日）

ア　自主避難所開設　　１２施設

イ　被害状況　　人的被害なし、住的被害１件

4　災害時における協力関係

⑴ 災害時応援協定関係

ア　平成２６年５月３０日に鳥取県ＬＰガス協会西部支部と「緊急用ＬＰガスの調達に関する協定」を締結した。

イ　平成２６年６月２５日に社会福祉法人こうほうえん、社会福祉法人真誠会、社会福祉法人いずみの苑、社会福祉法人博愛会、社会福祉法人鳥取県厚生事業団、社会福祉法人もみの木福祉会、社会福祉法人光生会と「災害等の発生時における要配慮者の緊急受入れに関する協定」を締結した。

これにより、７法人の所有する１３施設を福祉避難所に指定した。

ウ　平成２６年８月１２日に一般社団法人鳥取県測量設計業協会と「災害時における応急対策業務に関する協定」を締結した。

エ　平成２６年１２月２４日に鳥取県生活共同組合と「災害時における応急生活物資の供給の支援に関する協定」を締結した。

5　防犯対策関係

⑴ 米子市防犯協議会総会

８月８日、市役所本庁舎４階４０１会議室で開催した。

会　　長　　妹　尾　多紀一　（米子市自治連合会長）

副 会 長　　瀬　川　義　彦　（米子市自治連合会副会長）

〃　　後　藤　　巖　（米子市社会福祉協議会長）

〃　　栢　木　隆　志　（米子市学校校外指導連絡協議会長）

(2) 防犯灯設置費等補助金の交付

各自治会防犯灯の設置等について助成を行った。

ア　新設及び移設　　８９基　　１，９１９，５００円

イ　光源形式の切換　　２９８基　　２，０８６，０００円

ウ　照明器具の取替　　１４基　　７０，０００円

(3) 防犯灯電灯料補助金の交付

各自治会防犯灯の電灯料について助成を行った。

５，６３０灯　　９，４１９，９０６円

6　交通安全対策関係

(1) 交通安全運動

米子市交通安全運動推進協議会の主唱により、各運動期間中に各種運動を実施した。

名称	期　間	主　な　実　施　事　業
春の全国交通安全運動	４月６日 ～ ４月１５日	○　交通安全運動推進式（米子市公会堂前庭） ○　街頭広報（えるもーる一番街周辺） ○　交差点での安全確認励行街頭広報（市内主要交差点） ○　安来市合同ドライバー広報（国道９号　安来市　道の駅あらエッサ） ○　自転車利用者マナーアップ広報（イオン米子駅前店・啓成小学校周辺） ○　飲酒運転根絶広報（角盤町・朝日町周辺） ○　交通安全街頭広報（Ａコープ淀江店駐車場） ○　街頭パレード（弓浜地区）
夏の交通安全県民運動	７月８日 ～ ７月１７日	○　交通安全運動推進式（文化ホール多目的広場） ○　街頭広報（米子駅前周辺） ○　交差点での安全確認励行街頭広報（市内主要交差点） ○　自転車利用者マナーアップ広報（イオン米子駅前店周辺） ○　飲酒運転根絶広報（米子駅前周辺） ○　大山町合同ドライバー広報（淀江町本宮展望駐車場） ○　交通安全街頭広報（Ａコープ淀江店駐車場）
秋の全国交通安全運動	９月２１日 ～ ９月３０日	○　交通安全運動推進式（文化ホール　イベントホール） ○　交通安全街頭パレード（米子駅前通） ○　交差点での安全確認励行街頭広報（市内主要交差点） ○　市内交通安全広報（広報車） ○　交通安全街頭広報（Ａコープ淀江店駐車場） ○　街頭パレード（弓浜地区）
年末の交通安全県民運動	１２月９日 ～ １２月１８日	○　交通安全運動推進式（米子市役所　前庭） ○　交通安全車両パレード（米子市役所周辺） ○　交差点での安全確認励行作戦（市内主要交差点） ○　飲酒運転根絶広報（米子駅前周辺） ○　反射材着用街頭パレード（米子市役所周辺） ○　交通安全街頭広報（Ａコープ淀江店駐車場）

(2) 交通安全活動の推進

ア　米子市交通安全指導員の委嘱と活動推進

(ｱ) 人数　７７人（平成２７年３月３１日現在）

(ｲ) 登校時における児童・園児の通行の保護、誘導。

交通安全運動（年４回）の推進。

米子がいな祭、皆生トライアスロン大会などでの交通安全確保の協力。

イ　米子市交通安全えがおの会の活動推進

市内２７地区のえがおの会の活動を助成。

交通安全運動（年４回）の推進。

女性ドライバー安全運転学校、マイカー点検教室などへの参加。

7　交通災害共済関係

(1) 加入状況　　※一般受付の加入人数不明

区　　分	加入人数(人)	加入口数(口)
一般受付	－	３，８６３
団体受付	７，００１	７，８６１
計	－	１１，７２４

(2) 給付状況

区　分	事故件数(人)	給付金額(円)
死　亡	１	１，３６４，０００
療　養	５０	３，５７９，０００
計	５１	４，９４３，０００

8　水難事故防止対策関係

(1) 米子市水難防止協議会総会

６月２日、市役所本庁舎５階議会第２会議室で開催した。

会　　長　　野　坂　康　夫　（米子市長）

副　会　長　　妹　尾　多紀一　（米子市自治連合会長）

(2) 広報用チラシ・ポスターの配布

ア　広報用チラシを市内小・中学校、高校、幼稚園、保育園に人数分配布した。

イ　広報用ポスターを市内小・中学校、高校、幼稚園、保育園、公民館に掲示した。

(3) 皆生海岸に番号表示板を設置

海水浴シーズンにおける水難事故の救助と捜索活動の円滑化を図るため、皆生海岸に番号表示板を１２箇所設置した。（７月～９月）

9　米子市防災会議

(1) 会議の開催

米子市地域防災計画（共通・風水害・震災・津波災害等対策計画編）の修正について協議を行った。

ア　開催期日　　平成２６年１０月２７日

イ　開催場所　　議会第２会議室

１０　原子力防災関係

⑴ 鳥取県、島根県、島根原発周辺市及び関係機関と合同で１０月１８日に住民参加によるＪＲ、バス、ヘリコプター等様々な移動手段を使った避難訓練等の原子力防災訓練を実施した。

⑵ 平成２６年４月１９日に広島大学大学院工学研究院　教授　遠藤 暁 氏を講師に招き、米子コンベンションセンターにおいて鳥取県・米子市・境港市主催で原子力防災講演会を開催した。

⑶ 米子市広域住民避難計画修正に伴い、ＵＰＺ圏内にかかる９地区及び圏外２箇所において、避難計画の説明会を実施した。

総　務　部　行　政　経　営　課

1　行財政改革大綱

(1) 第２次米子市行財政改革大綱実施計画の総括

第２次米子市行財政改革大綱実施計画の取組結果の総括を行った。

(2) 第３次米子市行財政改革大綱の策定

第３次米子市行財政改革大綱の策定に着手した。

(3) 米子市行政改革推進本部会議

米子市行政改革推進本部会議を開催し、第２次米子市行財政改革大綱実施計画の取組結果の検証、第３次米子市行財政改革大綱案の検討等を行った。

・米子市行政改革推進本部会議の開催　　２回

・米子市行政改革推進本部幹事会の開催　３回

2　職員提案制度

市政全般に関する事項について職員の自由な発想による提案を広く求めるため、職員提案制度を実施した。

・平成２６年度の提案状況

提案件数　２０件

内訳　　採用１件　一部採用２件　不採用１７件

3　市税等滞納整理対策

市税等の負担の公平性を確保するため、全庁的な徴収率の向上に資する対策に取り組んだ。

(1) 米子市市税等滞納整理対策本部会議の開催

米子市市税等滞納整理対策本部会議を開催し、徴収率の向上、滞納防止及び滞納整理の推進に関する検討を行った。

・米子市市税等滞納整理対策本部会議の開催　　３回

・米子市市税等滞納整理対策本部実施部会の開催　２回

(2) 市税の口座振替加入促進

市税の口座振替の加入促進を目的として、新規加入者に対して粗品を進呈するキャンペーンを実施し、利用者数の増を図った。

４　組織機構改正

４月１日付け組織機構改正を次のとおり行った。

(1) 保険年金課の係再編等

従前の「保険係」を、「保険総務係」及び「保険業務係」に再編することより、税・番号制度への円滑な対応と事務の効率化を図った。また、市民に分かりやすい組織とする観点から「医療給付係」の名称を変更し「特別医療係」とした。

(2) 長寿社会課の係再編

従前の「介護事業係」及び「介護保険係」を、「介護給付係」、「介護保険料係」及び「介護予防係」に再編することで、税・番号制度への円滑な対応を図るとともに、事務の効率化を図った。

(3) 米子駅周辺整備の推進を目的とする組織体制の整備

都市計画課に「米子駅周辺整備推進室」を設置し、米子駅周辺整備の推進を目的とする組織体制の整備を図った。

米子市行政機構図

（平成２７年3月３１日現在）

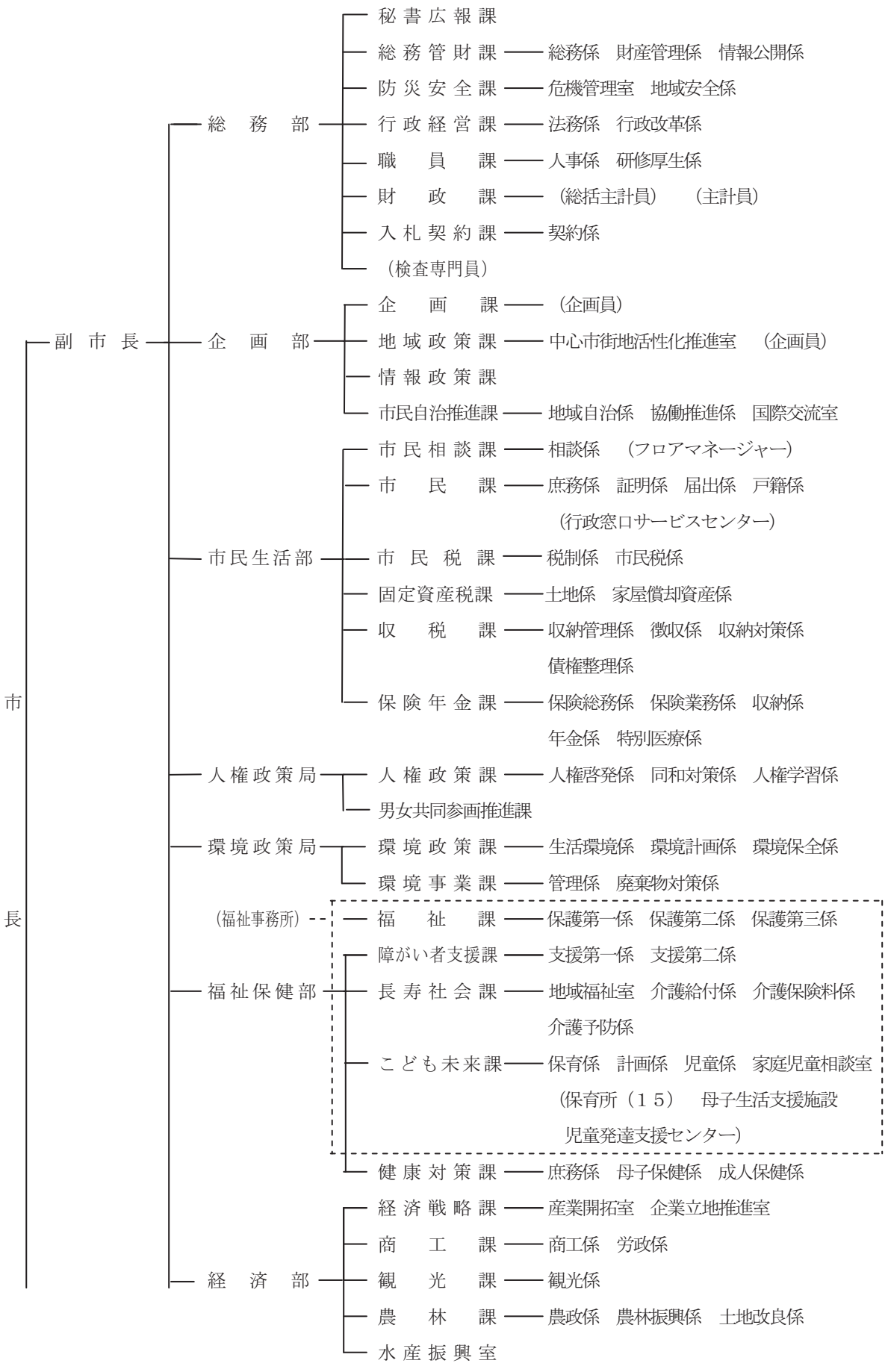

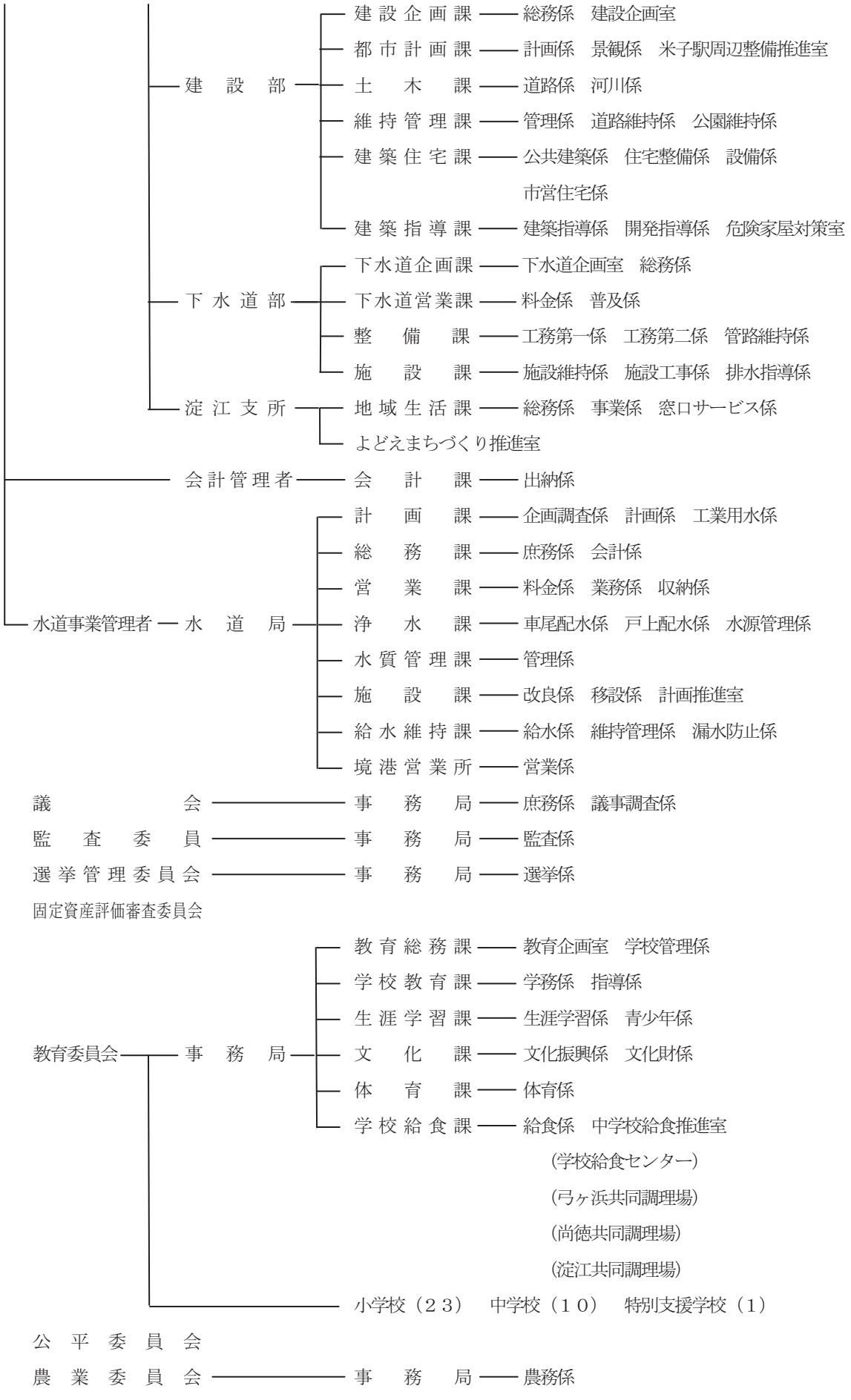
建設部
建設企画課 総務係 建設企画室
都市計画課 計画係 景観係 米子駅周辺整備推進室
土木課 道路係 河川係
維持管理課 管理係 道路維持係 公園維持係
建築住宅課 公共建築係 住宅整備係 設備係 市営住宅係
建築指導課 建築指導係 開発指導係 危険家屋対策室
下水道部
下水道企画課 下水道企画室 総務係
下水道営業課 料金係 普及係
整備課 工務第一係 工務第二係 管路維持係
施設課 施設維持係 施設工事係 排水指導係
淀江支所
地域生活課 総務係 事業係 窓口サービス係
よどえまちづくり推進室
会計管理者
会計課 出納係
水道事業管理者
水道局
計画課 企画調査係 計画係 工業用水係
総務課 庶務係 会計係
営業課 料金係 業務係 収納係
浄水課 車尾配水係 戸上配水係 水源管理係
水質管理課 管理係
施設課 改良係 移設係 計画推進室
給水維持課 給水係 維持管理係 漏水防止係
境港営業所 営業係
議会
事務局 庶務係 議事調査係
監査委員
事務局 監査係
選挙管理委員会
事務局 選挙係
固定資産評価審査委員会
教育委員会
事務局
教育総務課 教育企画室 学校管理係
学校教育課 学務係 指導係
生涯学習課 生涯学習係 青少年係
文化課 文化振興係 文化財係
体育課 体育係
学校給食課 給食係 中学校給食推進室
(学校給食センター)
(弓ヶ浜共同調理場)
(尚徳共同調理場)
(淀江共同調理場)
小学校（２３） 中学校（１０） 特別支援学校（1）
公平委員会
農業委員会
事務局 農務係

5　公共施設等の老朽化対策の推進

庁内組織による公共施設等の老朽化対策に係る検討を行った。

・米子市インフラ長寿命化計画策定本部会議の開催　　１回

・米子市インフラ長寿命化計画策定本部幹事会の開催　１回

6　条例、規則等の制定改廃（各年の数字は、その年における当該条例、規則等の番号）

(1) 条例

ア　平成26年

・15　米子市企業立地促進のための固定資産税の課税免除に関する条例の一部を改正する条例　４月１日公布

・16　米子市国民健康保険条例の一部を改正する条例　同上

・17　米子市市税条例等の一部を改正する条例　同上

・18　米子市地域防災計画に定める大規模な工場その他の施設の用途及び規模を定める条例　８月４日公布

・19　米子市消防団員の報酬及び費用弁償に関する条例の一部を改正する条例　同上

・20　米子市非常勤消防団員に係る退職報償金の支給に関する条例の一部を改正する条例　同上

・21　米子市職員の配偶者同行休業に関する条例　同上

・22　米子市市税条例等の一部を改正する条例　同上

・23　法律等の改正に伴う関係条例の整理に関する条例　８月27日公布

・24　米子市特定教育・保育施設及び特定地域型保育事業の運営に関する基準を定める条例　10月６日公布

・25　米子市家庭的保育事業等の設備及び運営に関する基準を定める条例　同上

・26　米子市消防団員等公務災害補償条例の一部を改正する条例　10月28日公布

・27　米子市特別職の職員の給与に関する条例及び米子市教育委員会教育長の給与等に関する条例の一部を改正する条例　12月１日公布

・28　米子市一般職の職員の給与に関する条例及び米子市任期付職員の採用及び給与の特例に関する条例の一部を改正する条例　同上

・29　米子市個人情報保護条例及び米子市情報公開・個人情報保護審査会条例の一部を改正する条例　12月17日公布

・30　米子市国民健康保険条例の一部を改正する条例　同上

・31　米子市指定介護予防支援等の事業の人員及び運営並びに指定介護予防支援等に係る介護予防のための効果的な支援の方法に関する基準等を定める条例　同上

・32　米子市地域包括支援センターの包括的支援事業の実施に関する基準を定める条例　同上

・33　米子市放課後児童健全育成事業の設備及び運営に関する基準を定める条例　同上

・34　米子市なかよし学級条例の一部を改正する条例　同上

・35　米子市廃棄物の処理及び清掃に関する条例の一部を改正する条例　同上

・36　米子市立学校給食共同調理場条例の一部を改正する条例　同上

・37　米子市手数料条例の一部を改正する条例　同上

イ　平成27年

・１　法律等の改正に伴う関係条例の整理に関する条例　１月27日公布
・２　米子市組織条例の一部を改正する条例　３月３日公布
・３　米子市消防団の設置等に関する条例の一部を改正する条例　３月26日公布
・４　米子市一般職の職員の給与に関する条例及び米子市任期付職員の採用及び給与の特例に関する条例の一部を改正する条例　同上
・５　米子市職員の退職手当の支給に関する条例の一部を改正する条例　同上
・６　米子市職員の定数に関する条例の一部を改正する条例　同上
・７　米子市国民健康保険条例の一部を改正する条例　同上
・８　米子市指定地域密着型サービスの事業の人員、設備及び運営に関する基準を定める条例の一部を改正する条例　同上
・９　米子市指定地域密着型介護予防サービスの事業の人員、設備及び運営並びに指定地域密着型介護予防サービスに係る介護予防のための効果的な支援の方法に関する基準を定める条例の一部を改正する条例　同上
・10　米子市指定介護予防支援等の事業の人員及び運営並びに指定介護予防支援等に係る介護予防のための効果的な支援の方法に関する基準等を定める条例の一部を改正する条例　同上
・11　米子市福祉サービス事業手数料徴収条例の一部を改正する条例　同上
・12　米子市子ども・子育て支援の実施に関する条例　同上
・13　米子市児童福祉施設条例の一部を改正する条例　同上
・14　地方教育行政の組織及び運営に関する法律の一部を改正する法律の施行に伴う関係条例の整備に関する条例　同上
・15　米子市体育施設条例の一部を改正する条例　同上
・16　米子市営住宅条例の一部を改正する条例　同上
・17　米子市手数料条例の一部を改正する条例　同上
・18　米子市淀江町公共下水道事業負担金徴収条例の一部を改正する条例　同上
・19　米子市介護保険条例の一部を改正する条例　同上
・20　米子市議会委員会条例の一部を改正する条例　３月27日公布
・21　米子市国民健康保険条例の一部を改正する条例　３月31日公布
・22　米子市市税条例等の一部を改正する条例　同上

(2) 規則

ア　平成26年

・19　米子市中小企業振興資金融資規則の一部を改正する規則　４月１日公布
・20　米子市公職選挙法による個人演説会等の開催のための施設に関する規則の一部を改正する規則　４月22日公布
・21　米子市議会政務活動費の交付に関する条例施行規則の一部を改正する規則　５月29日公布
・22　米子境港都市計画下水道事業受益者負担に関する条例施行規則及び米子市淀江町公共下水道事業負担金徴収条例施行規則の一部を改正する規則　５月29日公布

・23　米子市住居表示に関する条例施行規則の一部を改正する規則　6月13日公布
・24　米子市公印規則の一部を改正する規則　同上
・25　米子市組織規則及び米子市福祉事務所長委任規則の一部を改正する規則　6月24日公布
・26　米子市民生委員推薦会規則の一部を改正する規則　7月22日公布
・27　米子市職員の配偶者同行休業に関する規則　8月4日公布
・28　米子市公印規則の一部を改正する規則　9月4日公布
・29　米子市子ども・子育て支援法施行細則　10月6日公布
・30　米子市観光開発促進資金融資規則の一部を改正する規則　同上
・31　米子市組織規則の一部を改正する規則　同上
・32　米子市公印規則の一部を改正する規則　10月9日公布
・33　米子市営住宅条例施行規則の一部を改正する規則　11月18日公布
・34　米子市職員の期末手当及び勤勉手当の支給に関する規則の一部を改正する規則　12月1日公布
・35　米子市技能労務職員の給与に関する規則の一部を改正する規則　同上
・36　米子市職員の初任給、昇格、昇給等の基準に関する規則の一部を改正する規則　同上
・37　米子市児童扶養手当事務取扱規則の一部を改正する規則　同上
・38　米子市国民健康保険条例施行規則の一部を改正する規則　12月17日公布
・39　米子市指定地域密着型サービス事業所及び指定地域密着型介護予防サービス事業所の指定等に関する規則及び米子市指定介護予防支援事業所の指定等に関する規則の一部を改正する規則　同上
・40　米子市会計規則の一部を改正する規則　同上
・41　米子市組織規則の一部を改正する規則　12月22日公布

イ　平成27年

・1　米子市なかよし学級条例施行規則の一部を改正する規則　1月8日公布
・2　米子市児童手当等事務取扱規則の一部を改正する規則　同上
・3　米子市特別医療費の助成に関する条例施行規則の一部を改正する規則　同上
・4　米子市消防団の組織等に関する規則の一部を改正する規則　1月15日公布
・5　米子市建築物の耐震改修の促進に関する法律施行細則　2月13日公布
・6　米子市組織規則の一部を改正する規則　3月23日公布
・7　組織機構の改正に伴う関係規則の整理に関する規則　同上
・8　米子市特別医療費の助成に関する条例施行規則の一部を改正する規則　同上
・9　米子市地域包括支援センターの包括的支援事業の実施に関する基準を定める条例施行規則　同上
・10　米子市淀江町公共下水道事業負担金徴収条例施行規則の一部を改正する等の規則　3月31日公布
・11　平成27年改正条例附則第2項から第4項までの規定による給料に関する規則　同上
・12　米子市一般職の職員の給料の切替えに伴う経過措置に関する規則の一部を改正する規則　同上
・13　米子市職員の初任給、昇格、昇給等の基準に関する規則の一部を改正する規則　同上
・14　米子市技能労務職員の給与に関する規則の一部を改正する規則　同上
・15　米子市職員の通勤手当の支給に関する規則の一部を改正する規則　同上
・16　米子市職員の単身赴任手当の支給に関する規則の一部を改正する規則　同上

・17　米子市職員の管理職員特別勤務手当の支給に関する規則の一部を改正する規則　　３月31日公布
・18　米子市職員の職の設置に関する規則の一部を改正する規則　　同上
・19　米子市営住宅条例施行規則の一部を改正する規則　　同上
・20　米子市公会堂条例施行規則の一部を改正する規則　　同上
・21　米子市中小企業振興資金融資規則の一部を改正する規則　　同上

(3) 訓令

ア　平成26年

・４　米子市私有自動車の公務使用に関する規程の一部を改正する訓令　　７月17日制定
・５　米子市職員の勤務状況の確認等の取扱いに関する規程の一部を改正する訓令　　８月27日制定
・６　米子市徴収職員証に関する規程の一部を改正する訓令　　同上
・７　米子市役所駐車場利用者の用務証明取扱規程の一部を改正する訓令　　10月６日制定
・８　米子市事務専決及び代決規程及び米子市会計事務決裁規程の一部を改正する訓令　　同上
・９　米子市防災業務従事職員被服貸与規程の一部を改正する訓令　　10月28日制定
・10　米子市防災業務従事職員被服貸与規程の一部を改正する訓令　　11月17日制定
・11　米子市事務専決及び代決規程の一部を改正する訓令　　12月22日制定

イ　平成27年

・１　米子市交通安全指導員に関する規程の一部を改正する訓令　　３月２日制定
・２　組織機構の改正に伴う関係訓令の整理に関する訓令　　３月23日制定

7　臨時福祉給付金及び子育て世帯臨時特例給付金

(1) 臨時福祉給付金及び子育て世帯臨時特例給付金の申請及び給付状況

項目	臨時福祉給付金	子育て世帯臨時特例給付金
対象見込件数	31,330 件 うち加算対象件数 16,064 件 ※支給対象の可能性のある方の件数	10,415 件 うち公務員件数 1,403 件 ※支給対象者の件数
申請受付件数	27,284 件	10,164 件
申請受付率	87.1%	97.6%
給付件数	27,010 件	10,149 件
給付率	86.2%	97.4%

(2) 会議の開催

臨時福祉給付金及び子育て世帯臨時特例給付金事業を円滑に実施するための検討を行った。

・臨時福祉給付金事業等実施本部会議の開催　　５回
・臨時福祉給付金事業等実施本部関係者定例ミーティングの開催　　２４回

総　務　部　職　員　課

1　人　　事

(1) 職員の任用

ア　職員採用試験

試　験　区　分	受験者	合格者	競　争　率	第　一　次　試　験	
				試 験 日	試　験　場　所
一　般　事　務	１７０人	６人	２８．３倍	６月　８日	鳥取大学医学部講義室
土　　木	１２	１	１２．０	〃	〃
一　般　事　務	１４３人	１４人	１０．２	９月２１日	国際ファミリープラザ
土　　木	１２	４	３．０	〃	〃
保　育　士	２２	１	２２．０	〃	〃
保　健　師	５	１	５．０	〃	〃

イ　採用者

採用年月日	職　　名	人　数
H26.4.1	部　　長	1
〃	主　　幹	2
〃	主　　任	2
〃	主　　事	１３
〃	技　　師	7
〃	保 育 士	4
H26.9.1	主　　事	6
H27.3.9	主　　査	1

(2) 職員の離職

離職年月日	職　　名	人　数
H27.3.8	課　長　級	１人
H27.3.31	部　長　級	6
〃	次　長　級	1
〃	課　長　級	4
〃	課長補佐級	3
〃	係　長　級	8
〃	主　任　級	2

(3) 人事異動

区　　分		H26.4.1	H26.7.1	H26.8.1	H26.9.1	H26.11.1	H27.3.8	計
昇任	部長級	1人	人	人	人	人	人	1人
	次長級	9						9
	課長級	11						11
	課長補佐級	15						15
	係長級	78						78
	主任級	5						5
異動	部長級	2						2
	次長級	1						1
	課長級	9					1	10
	課長補佐級	12	4					16
	係長級	37	10	1	2	1		51
	主任級	30	8		2			40
	一般	10	1		1			12
	合　　計	220	23	1	5	1	1	251

(4) 職員定数

(平成26年4月1日現在)

事務部局	定　　数	現　　員
市　　長	774人	734人
議　　会	9	7
監査委員	5	5
選挙管理委員会	5	4
教育委員会	65	53
公平委員会	1	0
農業委員会	7	6
水　道　局	114	110
計	980	919

(5) 特別職の任命等

ア　監査委員（7月15日）

任期満了に伴い、安田　篤氏を選任した。

イ　固定資産評価審査委員（5月23日）

任期満了に伴い、入澤穂津美氏、直野喜光氏、小原得雄氏、大山亜紀子氏、前田美智子氏、鶴田和彦氏を選任した。

ウ　固定資産評価審査委員（3月26日）

直野委員の死去に伴い、足立　融氏を選任した。

エ　教育委員会委員（5月20日）

任期満了に伴い、荒川陽子氏を任命した。

オ　教育委員会委員（3 月 26 日）

廣川委員の死去に伴い、金山正義氏を任命した。

2　職員研修

平成２６年度中に実施した職員研修は次のとおり。

(1) 鳥取県人材開発センターに委託して実施した研修

研修区分等			期間	回数	人数
区分		研修名	（日）	（回）	（人）
一般研修	階層別研修	新規採用職員研修	計 7	2	23
		採用３年目研修	3	1	20
		採用５年目研修	3	1	8
		中堅職員研修	2	1	15
		新任係長研修	計 3	3	62
		新任課長補佐研修	計 3	2	23
		新任課長研修	計 2	2	25
		臨時職員研修	1	1	19
		小　　計	－	13	195
特別研修	能力開発・向上研修	問題発見・解決力向上講座	2	1	4
		ロジカル〈コミュニケーション・ライティング〉講座	2	1	6
		企画力強化講座	2	1	1
		情報収集・活用力養成講座	2	1	2
		職場風土革新講座	1	1	9
		変革のためのマネジメント講座	2	1	1
		危機管理講座（総論編）	1	1	4
		危機管理講座（マスコミ対応編）	1	1	3
		仕事の段取り力向上講座	1	1	4
		管理職員のプレゼンス講座	0.5	1	2
		コーチング入門講座	1	1	1
		職場リーダーのためのコーチング講座	1	1	5
		管理職のためのメンタルヘルス講座	1	1	8
		イマドキ若手職員の育て方講座	0.5	1	6
		クレーム対応講座（ハードクレーム対応）	2	1	2
		交渉力向上講座	2	1	1
		プレゼンテーション講座	2	1	6
		ファシリテーション講座	2	1	2
		職場で活かすホスピタリティ・マインドへの気づき	1	1	6
		経営分析基礎講座（企業会計）	1	2	12
		ひと目で伝わる！図解表現力スキルアップ講座	1	1	2
		自治体法務入門講座	2	1	4
		民法基礎講座	3	1	4
		行政争訟講座	2	1	2
		条例の見方・読み方・作り方講座	2	1	2
		政策法務講座（基礎編）	1	1	1
		政策法務講座（応用編）	2	1	1
		地方自治法入門講座	1	1	4

研修区分等			期間	回数	人数
区分		研修名	（日）	（回）	（人）
特別研修	能力開発・向上研修	地方自治法入門講座	1	1	4
		行政課題講座(プレイングマネージャーの仕事術・決断術)	1	1	4
		事例に学ぶ講座	1	1	3
		窓口等で役立つ手話講座	5	1	4
		小　　計	－	32	116
合　　計			－	45	311

(2) 本市が実施した研修

研修区分等			回数	人数
区分		研修名	（回）	（人）
一般研修	階層別研修	新採研修	1	24
		管理職員研修	2	68
		小　　計	3	92
特別研修	特定研修	人権問題研修	8	621
		人権教育地域懇談会助言者養成講座	1	7
		人権行政推進者養成講座	1	19
		実務研修会	1	62
		メンタルヘルス研修会	3	130
		ハラスメント防止研修	1	45
		財政問題講演会	1	102
		鳥取大学医学部附属病院長講演会	1	58
		放課後企画特別講演会	1	32
		企画力向上研修	1	20
		市民対応力の向上研修	1	24
		小　　計	20	1,118
職場研修		職場活性化研修	39	248
		小　　計	39	248
派遣研修		米子市人権・同和教育研究集会	1	69
		人権尊重社会を実現する鳥取県研究集会	1	16
		市町村職員中央研修所	2	2
		全国市町村国際文化研修所	8	8
		鳥取県建設技術センター	15	19
		自治大学校	1	1
		国土交通大学校	1	1
		国土交通省中国地方整備局	3	3
		職場派遣研修	32	38

研修区分等		回数	人数
区分	研修名	(回)	(人)
派遣研修	職場派遣研修（地域づくり研修）	7	7
	小計	71	164
自主研修	通信教育	3	3
	個人研修(放送大学)	2	2
	ｅラーニング	2	2
	小計	7	7
合計		140	1,629

(3) その他の機関が実施する研修

研修区分等			期間	回数	人数
区分		研修名	(日)	(回)	(人)
特別研修	実務研修	新任市町村税務職員研修	1	1	7
		広聴能力向上研修	1	1	3
		債権管理職員研修	1	1	5
		職場力アップセミナー	1	1	17
		不当要求行為等対策研修会	1	1	10
		地方成功人材のマッチングによる土日集中セミナー	2	1	1
		やねだん東京塾冬の陣	2	1	2
		小計	－	7	45
	特定研修	メンタルヘルス研修会（管理・監督者対象）	1	1	3
		メンタルヘルス研修会（一般職員対象）	1	1	11
		小計	－	2	14
合計				9	59

3　公務災害

平成２６年度において認定された公務災害は、次のとおり。

職名	発生年月日	発生場所	傷病名	傷病の程度	認定期日
主査	H26.1.27	米子市長砂町地内	左第２指切創	2週間程度	H26.5.2
児童指導員	H26.1.14	米子市夜見町地内	鼻骨骨折	1ヶ月程度	H26.5.8
主任	H26.3.7	米子市内町地内	両急性音響外傷	2ヶ月程度	H26.9.24

4　職員厚生

(1) 健康管理等

ア　健康診断等

平成２６年度中に実施した健康診断等は、次のとおり。

項　　目	実　施　期　間	場　　所	受診者数
婦　人　検　診	平成 26 年 5 月～27 年 3 月まで	博愛病院ほか	１０８人
人 間 ド ッ ク	平成 26 年 4 月～27 年 3 月まで	山陰労災病院ほか	２５１
セ ッ ト ド ッ ク	平成 26 年 4 月～27 年 3 月まで	高島病院ほか	８９
定 期 健 康 診 断	平成 26 年 8 月～26 年 10 月まで	市役所ほか	９２６
結核健康診断(間接)	平成 26 年 8 月～26 年 10 月まで	市役所ほか	８８０
結核健康診断(直接)	平成 26 年 11 月	保健事業団	１７
胃 が ん 検 診	平成 26 年 8 月～27 年 3 月まで	保健事業団ほか	１１
肺 が ん 検 診	平成 26 年 8 月～27 年 3 月まで	保健事業団ほか	９
大 腸 が ん 検 診	平成 26 年 8 月～27 年 3 月まで	保健事業団ほか	１０
ＶＤＴ健康診断	平成 26 年 9 月	保健事業団	１８
歯　科　検　診	平成 26 年 5 月～27 年 3 月まで		１２７

イ　健康相談　　４、６、８、９、１２、１、２月の計７回開催

ウ　メンタルヘルス研修会　　１月開催　　１３０名

鳥取県市町村職員共済組合が実施したメンタルヘルス研修会（５月、７月）に１４人が受講した。

総　務　部　財　政　課

1　普通会計予算の執行状況

年　　度	歳入額	歳出額
平成２６年度	62,586,975　千円	61,596,625　千円
平成２５年度	64,651,225　千円	63,384,346　千円

歳出においては、臨時福祉給付金事業や子育て世帯臨時特例給付金事業の皆増、共同調理場（新設）整備事業、障害者総合支援法関係の扶助費の増等があったものの、公会堂整備事業、土地開発公社解散に伴う代位弁済費用の皆減、また、流通業務団地整備事業特別会計廃止に伴う繰出金の減等により、全体で対前年度比2.8%の減となった。

また、歳入においては、地方税の増や税率の引上げによる地方消費税交付金の増等があったものの、社会資本整備総合交付金の減等による国庫支出金の減のほか、第三セクター等改革推進債の皆減等、全体で対前年度比3.2%の減となった。

2　財政の概要

(1) 平成２６年度の一般会計、特別会計予算（前年度繰越明許分を除く。）

会　　計　　名		当初予算額（千円）	補正額（千円）	最終予算額（千円）	補正回数
一　般　会　計		59,303,000	4,337,545	63,640,545	9
特別会計	国民健康保険事業	15,979,717	383,018	16,362,735	5
	住宅資金貸付事業	4,865	196,424	201,289	2
	土地取得事業	58,593	0	58,593	0
	下水道事業	6,645,525	130,723	6,776,248	3
	駐車場事業	192,419	525,884	718,303	1
	農業集落排水事業	703,104	4,961	708,065	3
	市営墓地事業	18,656	2,006	20,662	1
	介護保険事業	12,754,942	709,339	13,464,281	3
	後期高齢者医療	1,652,238	△1,089	1,651,149	2
計		97,313,059	6,288,811	103,601,870	―

(2) 普通会計予算の執行

歳入			歳出			
区分	予算執行額（千円）	構成割合（%）	区分		予算執行額（千円）	構成割合（%）
1 市税	18,618,956	29.7	消費的経費	1 人件費	6,968,747	11.3
2 地方譲与税	371,765	0.6		2 物件費	6,501,710	10.5
3 各種交付金	2,103,750	3.4		3 維持補修費	478,056	0.8
4 地方特例交付金	66,627	0.1		4 扶助費	13,885,377	22.5
5 地方交付税	9,956,748	15.9		5 補助費等	5,577,911	9.1
6 分担金及び負担金	850,664	1.4	投資的経費	6 普通建設事業費	6,258,161	10.2
7 使用料及び手数料	1,470,189	2.3		7 災害復旧事業費	45,169	0.1
8 国庫支出金	9,106,177	14.5		8 失業対策事業費	0	0.0
9 県支出金	4,507,506	7.2	その他	9 公債費	7,387,757	12.0
10 財産収入	554,627	0.9		10 積立金	865,459	1.4
11 諸収入	6,548,600	10.5		11 出資金・貸付金	6,218,142	10.1
12 市債	6,193,580	9.9		12 繰出金	7,410,136	12.0
13 その他	2,237,786	3.6				
計	62,586,975	100.0	計		61,596,625	100.0

(3) 普通会計予算の実質収支及び指数等

区分		金額	
歳入総額	A	62,586,975	千円
歳出総額	B	61,596,625	千円
歳入歳出差引額 A－B	C	990,350	千円
翌年度に繰り越すべき財源	D	179,383	千円
実質収支 C－D	E	810,967	千円
単年度収支（実質収支の前年度との増減）	F	△235,411	千円
財政調整基金積立金	G	898	千円
地方債繰上償還金	H	2,900	千円
財政調整基金取り崩し額	I	0	千円
実質単年度収支 F＋G＋H－I		△231,613	千円
基準財政需要額	J	23,477,105	千円
基準財政収入額	K	15,416,963	千円
標準財政規模	L	31,524,767	千円
財政力指数（単年度） K／J		0.657	
実質収支比率 E／L		2.6	%

3　市　債

(1) 未償還元金

（単位 : 千円）

会計名		金額	内訳		
			政府資金	機構資金	その他
一般会計		66,393,022	17,571,148	7,228,079	41,593,795
特別会計	住宅資金貸付事業	6,786	4,283	0	2,503
	土地取得事業	564,300	0	0	564,300
	下水道事業	38,673,160	19,351,771	13,714,599	5,606,790
	駐車場事業	99,283	34,730	54,983	9,570
	農業集落排水事業	5,928,486	3,285,467	1,973,009	670,010
	市営墓地事業	41,010	0	0	41,010
	介護保険事業	100,000	0	0	100,000
	計	45,413,025	22,676,251	15,742,591	6,994,183
合計		111,806,047	40,247,399	22,970,670	48,587,978

(2) 起債償還額

（単位 : 千円）

会計名		元金	利子	計
一般会計		6,533,049	749,388	7,282,437
特別会計	住宅資金貸付事業	7,326	328	7,654
	土地取得事業	47,020	11,572	58,592
	下水道事業	2,330,788	758,732	3,089,520
	駐車場事業	123,694	6,255	129,949
	農業集落排水事業	324,844	116,182	441,026
	市営墓地事業	6,255	408	6,663
	計	2,839,927	893,477	3,733,404
合計		9,372,976	1,642,865	11,015,841

(3) 起債発行額

（単位 ： 千円）

会計別	事業名	起債額
一般会計	ゴルフ場整備事業	9,300
	防災基盤整備事業	17,800
	社会福祉施設整備事業	141,700
	児童福祉施設整備事業	168,300
	労働施設整備事業	900
	農道整備事業	46,900
	農業施設整備事業	2,900
	公有林整備事業	700
	水産業施設整備事業	700
	地域総合整備資金貸付事業	253,000
	道路新設改良事業	109,700
	交通安全施設整備事業	6,100
	橋りょう整備事業	64,900
	市町村道整備事業	75,900
	歩道のバリアフリー化事業	29,400
	急傾斜地崩壊対策事業	400
	基地周辺整備事業	8,200
	準用河川改修事業	132,600
	排水路新設改良事業	43,900
	街路事業（県営事業負担金）	35,300
	公園事業	16,800
	公営住宅建設事業	41,600
	消防施設整備事業	14,100
	義務教育施設整備事業	797,800
	社会教育施設整備事業	38,400
	体育施設整備事業	61,300
	学校給食施設整備事業	1,406,100
	臨時財政対策債	2,651,180
	災害復旧事業	17,700
	計	6,193,580
特別会計	下水道事業	966,100
	下水道事業（特別措置分）	200,000
	資本費平準化債（下水道事業）	180,000
	資本費平準化債（農業集落排水事業）	147,000
	計	1,493,100
合計		7,686,680

総　務　部　入　札　契　約　課

1　入札・契約状況

※入札契約課処理分のみ

区分		契約方法					合計
		一般競争入札	公募型指名競争入札	工事希望型指名競争入札	通常型指名競争入札	随意契約	
工事	土木一式工事（一般）	—	—	７８	—	２９	１０７
	土木一式工事（維持補修）	—	—	—	7	—	7
	土木一式工事（ＰＣ）	—	—	1	—	—	1
	建築一式工事（一般）	—	2	２８	—	３６	６６
	建築一式工事（解体）	—	—	1	—	—	1
	屋根工事	—	—	—	—	1	1
	建具工事	—	—	1	—	—	1
	電気工事	—	—	２２	1	１９	４２
	管工事	—	—	４１	—	１７	５８
	鋼構造物工事（一般）	—	—	—	—	1	1
	ほ装工事	—	—	１１	—	2	１３
	ガラス工事	—	—	—	—	1	1
	内装仕上工事（一般）	—	—	—	—	2	2
	塗装工事（一般）	—	—	1	—	3	4
	塗装工事（区画線工）	—	—	1	—	1	2
	防水工事	—	—	１３	—	2	１５
	機械器具設置工事	—	—	9	—	１５	２４
	電気通信工事	—	—	2	—	2	4
	造園工事	—	—	—	—	1	1

区分		契約方法					合計
		一般競争入札	公募型指名競争入札	工事希望型指名競争入札	通常型指名競争入札	随意契約	
工事	板金工事	—	—	1	—	—	1
	消防施設工事	—	—	—	—	1	1
	清掃施設工事	—	—	—	—	2	2
	計	—	2	210	8	135	355
委託	工事等に係るもの（測量、設計等）	1	—	—	138	—	139
	その他	8	—	—	67	—	75
物品等	売却関係	6	—	—	1	—	7
	購入・賃借関係	4	—	—	91	—	95
合計		19	2	210	305	135	671

2　入札契約審議会

開催日	審議事項
H27.2.13	入札及び契約の運用状況について

3　登録業者数

区分		市内				市外	合計
		A	B	C	D		
工事	土木一式工事（一般）	25	12	18	19	168	242
	建築一式工事（一般）	13	13	34		96	156
	電気工事	8	22			144	174
	管工事	9	27			130	166
	ほ装工事	12				1	13
	土木一式工事（維持補修）	25				—	25
	土木一式工事（PC）	—				27	27
	土木一式工事（港湾）	2				9	11

区分		市内	市外	合計
工事	土木一式工事（解体）	１	１０	１１
	建築一式工事（解体）	１８	１９	３７
	大工工事	３	３	６
	左官工事	―	２	２
	とび・土工・コンクリート工事（一般）	６２	１３２	１９４
	とび・土工・コンクリート工事（交通安全施設）	２７	２１	４８
	とび・土工・コンクリート工事（法面処理（一般））	１３	３３	４６
	とび・土工・コンクリート工事（法面処理（法面植生工））	８	１７	２５
	とび・土工・コンクリート工事（法面処理（法面保護工））	８	１７	２５
	とび・土工・コンクリート工事（法面処理（落石防止網工））	１０	２０	３０
	とび・土工・コンクリート工事（法面処理（アンカー工））	５	１１	１６
	石工事	１	７	８
	屋根工事	１０	１５	２５
	タイル･れんが・ブロック工事	２	１４	１６
	鋼構造物工事（一般）	８	８２	９０
	鋼構造物工事（鋼橋）	―	２３	２３
	鉄筋工事	１	―	１
	しゅんせつ工事	２	３４	３６

区分		市内	市外	合計
工事	板金工事	３	５	８
	ガラス工事	３	３	６
	塗装工事（一般）	１３	３４	４７
	塗装工事（区画線工）	３	５	８
	防水工事	１６	２１	３７
	内装仕上工事（一般）	１３	３７	５０
	内装仕上工事（畳工）	３	―	３
	機械器具設置工事	１０	１７４	１８４
	熱絶縁工事	１	２	３
	電気通信工事	５	１０２	１０７
	造園工事	１３	３	１６
	さく井工事	３	１７	２０
	建具工事	８	１０	１８
	水道施設工事	１３	１３４	１４７
	消防施設工事	４	２７	３１
	清掃施設工事	―	３５	３５
委託	工事等に係るもの（測量、設計等）	４２	２５０	２９２
	その他	１６８	２８６	４５４
物品		２２１	２３０	４５１
小規模修繕		６３	―	６３

※市内業者の定義

工事、小規模修繕、委託（工事等に係るもの）･･･米子市内に本店のあるもの

物品、委託（その他）･･･米子市内に本店、支店、営業所のあるもの

総　務　部　検　査　専　門　員

市が施行した国、県補助対象の建設工事について、米子市建設工事検査規程に基づき、次のとおり検査を行った。

1　検査実施状況

区　　分	中　間　検　査	完　成　検　査	計
総　務　部	0　件	0　件	0　件
企　画　部	0	0	0
市民生活部	0	0	0
人権政策局	0	0	0
環境政策局	0	0	0
下　水　道　部	２３	２８	５１
福祉保健部	3	6	9
経　済　部	0	1	1
建　設　部	２６	３３	５９
教育委員会	1	２１	２２
淀　江　支　所	0	1	1
計	５３	９０	１４３

2　工種別の内訳

区　　分		中　間　検　査	完　成　検　査	計
建　築	建　　物	2　件	１８　件	２０　件
	電気機械等	2	１３	１５
道路改良、舗装等		0	１１	１１
河　川、水　路		１１	6	１７
橋　りょう		8	１０	１８
下　水　道		２３	２８	５１
公　園、緑　地		7	2	9
そ　の　他		0	2	2
計		５３	９０	１４３

企　画　部　企　画　課

1　総合計画の策定

平成 23 年に策定した「第２次米子市総合計画（米子いきいきプラン 2011)」の基本計画期間が終了することに伴い、今後の中長期にわたる総合的・計画的な市政運営の指針として、新たな総合計画の策定作業に着手した。

(1) 策定期間　　平成 26 年度から平成 27 年度の 2 ヵ年間

(2) 名　　称　　第 3 次米子市総合計画（仮称）

(3) 業務委託

業務名　　米子市総合計画策定支援業務

委託先　　株式会社シーズ総合政策研究所

委託期間　　平成 26 年 7 月 3 日～10 月 31 日

委託金額　　1,479,600 円

ア　市民まちづくりワークショップ「よなご未来カフェ」

全回共通テーマ「10 年後の米子市が、住みやすく、元気なまちであるために、必要なことは？」

第 1 回　平成 26 年 8 月 17 日　　参加者数 29 名

・住みなれた地域で幸せに暮らし続けられるまち（健康・保健・医療、福祉、防災、市民自治活動）

第 2 回　平成 26 年 8 月 31 日　　参加者数 29 名

・喜びと誇りを持って豊かな人生を送ることができるまち（教育、文化、スポーツ、人権）

第 3 回　平成 26 年 9 月 7 日　　参加者数 18 名

・住む人にやさしく、地球にもやさしい、ふるさとであり続けられるまち（景観・緑地、まちの景観、水質保全・水環境、循環型社会・リサイクル、自然環境・生態系）

第 4 回　平成 26 年 9 月 28 日　　参加者数 21 名

・活力を生み、人が集い、新たな魅力を創出しながら未来へと向かうまち（農林水産業、商業・にぎわい、工業・雇用・企業誘致、観光・交通体系・交流連携）

イ　次世代（中学生及び高校生）ワークショップ「よなご未来カフェ（次世代版)」

テーマ「大人になった時、米子市がどんなまちになったら良いと思いますか」

平成 26 年 9 月 28 日　　参加者数 24 名　（中学生 19 名、高校生 5 名）

ウ　よなご未来カフェ市民まちづくり提言フォーラム

平成 26 年 10 月 12 日　　参加者数 54 名

・スペシャル・トーク（講演)「元気な地方都市ではじまっている次世代型まちづくりとは？」

講師　指出一正氏（「月刊ソトコト」編集長）

・よなご未来カフェの活動報告

・まちづくりトークセッション「米子ではじまる　次世代型まちづくり」

エ　まちづくり中学生アンケート

(ｱ) 調査目的

平成 28 年度からスタートする新たな総合計画を策定するにあたり、次世代を担う中学生の目を通してみた米子市の現状や課題、ふるさとに対する意識、将来の定住や職業への意向、まちづくりに対する意見やアイデアを把握することを目的として実施した。

(ｲ) 調査対象・調査方法

調査対象　　米子市内の 13 中学校に通学する中学 3 年生（うち 1 校は中学 2 年生）

調査方法　　学校内でアンケート調査票を配付し、回収した。

調査時期　　平成 26 年 9 月

(ｳ) 回収結果

配布数　　1,496

回収数　　1,391

回収率　　93.0％

(ｴ) 質問項目

問 1　　あなたについて（性別、学校名等）

問 2　　米子市について（暮らしやすさ、魅力、満足度・重要度等）

問 3　　将来のことについて

問 4　　あなたがもし市長だったら

(4) 総合計画審議会

審議委員　20 人（うち公募委員 5 名）

第 1 回審議会　平成 26 年 11 月 18 日

・会長・副会長の選出

・総合計画の策定について諮問

・策定方針、今後のスケジュール等について

第 2 回審議会　平成 27 年 1 月 30 日

・基本構想（案）について

第 3 回審議会　平成 27 年 2 月 17 日

・基本構想（案）について

2　総合計画の進行管理

平成 25 年度分　第 2 次米子市総合計画の数値目標進捗状況調査の実施

(1) 調査の目的

平成 23 年に策定した「第 2 次米子市総合計画（米子いきいきプラン 2011)」の進捗状況を把握するため、指標として掲げた数値目標の平成 25 年度末（計画 3 年目）における進捗状況調査を実施した。

(2) 調査対象

第 2 次米子市総合計画の数値目標 59 項目のうち、「まちづくりに関する市民アンケートの結果」を数値目標としている 5 項目を除外した 54 項目を調査対象とした。

また、米子市が施策や事業を進めていくうえでより適切な数値目標とするため、1 項目について指標と目標値の変更を行なった。

【まちづくりの目標別数値目標調査対象項目数】

まちづくりの目標 等	数値目標	調査対象項目
1 『ひと』がいきいき　生涯健やかで安全・安心に暮らせるまちづくり	20	18
2 『こころ』がいきいき　人を大切にし、豊かな心と文化を育むまちづくり	6	3
3 『ふるさと』がいきいき　人と自然が調和した快適で住みよいまちづくり	6	6

まちづくりの目標 等	数値目標	調査対象項目
4 『あした』がいきいき　活力とにぎわいを生み出す元気なまちづくり	20	20
5 『市役所』がいきいき　市民のために挑戦する市役所づくり	7	7
合　計	59	54

(3) 目標達成度

目標達成度は、その状況から、つぎの「A～D」の 4 つの区分に分類した。

A＝目標値を達成している

B＝概ね順調に進捗しており、目標を達成できる見込みである

C＝進捗状況が停滞しており、目標を達成するためには取り組みを強化していく必要がある

D＝基準値（平成 21 年度または平成 22 年度の現状値）を下回っている

(4) 調査結果

計画 3 年目（平成 25 年度末実績）の数値目標の進捗状況は、22 項目（40.7%）が「目標値を達成」した。また、「概ね順調に進捗しており、目標を達成できる見込み」が 18 項目（33.3%）あり、これらを合わせると 7 割を上回る 40 項目（74.1%）が目標達成・目標達成見込みとなった。

その一方で、「進捗状況が停滞しており、取り組みを強化する必要がある」ものが 7 項目（13.0%）、「基準値を下回った」ものが 7 項目（13.0%）あった。

まちづくりの目標別に見ると、「5 『市役所』がいきいき」が 5 項目（71.4%）で目標達成率 50%を上回った。

まちづくりの目標	項目数	A 目標達成	B 概ね達成	C 進捗停滞	D 基準値以下
1『ひと』かいきいき	18	8（44.4%）	3（16.7%）	4（22.2%）	3（16.7%）
2『こころ』がいきいき	3	0（0.0%）	1（33.3%）	2（66.7%）	0（0.0%）
3『ふるさと』がいきいき	6	2（33.3%）	3（50.0%）	0（0.0%）	1（16.7%）
4『あした』がいきいき	20	7（35.0%）	10（50.0%）	0（0.0%）	3（15.0%）
5『市役所』がいきいき	7	5（71.4%）	1（14.3%）	1（14.3%）	0（0.0%）
合　計	54	22（40.7%）	18（33.3%）	7（13.0%）	7（13.0%）

（注）表示単位未満を四捨五入しているため、章ごとの割合の合計が 100%にならない場合がある。

3　行政評価の実施

(1) 事務事業評価

翌年度に行なう予定の事務事業のうち、全ての新規事業（継続事業のうち、制度の見直しなど実施内容の変更に伴い、大幅な事業費の増が見込まれる事務事業を含む）114 本と、継続事業（内部管理事務や法定受託事務などを除く）172 本について評価を実施した。

評価は、各担当課による「1 次評価」と、副市長を委員長とし各部長等で構成する事務事業評価委員会による「2 次評価」の 2 段階で実施し、継続事務事業のあり方や新規事業の実施などについて検討を行なった。

2 次評価の結果は、次のとおりである。

ア　「継続事務事業における今後の方向性」の判断結果

現状のまま継続	見直しして継続	休止・廃止
168 本（97.7%）	3 本（1.7%）	1 本（0.6%）

イ　「新規事務事業における実施等の区分」の判断結果

実施	見直して実施	実施は適当ではない
34 本（56.7%）	14 本（23.3%）	12 本（20.0%）

(2) 施策評価

第 2 次米子総合計画（米子いきいきプラン 2011）のまちづくりの基本方向 32 項目を施策としてとらえ、施策評価を実施し、平成 26 年 11 月に「第 2 次米子市総合計画（米子いきいきプラン 2011）実施状況報告」としてとりまとめ、公表した。

4　中海・宍道湖・大山圏域市長会関係

(1) 総会、副市長会及び幹事会の開催

ア　総会の開催

第 1 回　平成 26 年 7 月 7 日　　ホテル白鳥（松江市）

・平成 25 年度決算報告

・平成 26 年度事業の実施状況について

・インド視察について

第 2 回　平成 27 年 3 月 30 日　　米子コンベンションセンター

・平成 26 年度事業報告及び決算見込報告

・平成 27 年度事業計画及び予算案

イ　幹事会の開催

第 1 回　平成 26 年 7 月 2 日　　松江市役所

・平成 25 年度決算報告

・平成 26 年度事業の実施状況について

・山陰インド協会との合同勉強会について

第 2 回　平成 27 年 3 月 18 日　　島根県市町村振興センター

・第 2 回総会の議題について

(2) 主な事業

ア　インド経済視察

平成 26 年 11 月 4 日～10 日

中海・宍道湖・大山ブロック経済協議会、山陰インド協会、中海・宍道湖・大山圏域市長会の三団体合同で、インド経済視察を実施した。

訪問先：在インド日本大使館、JICA インド事務所、ケララ州政府、コチ市役所他

イ　中海・宍道湖・大山ブロック経済協議会等との意見交換会

第 1 回　平成 26 年 7 月 7 日　　ホテル白鳥（松江市）

第 2 回　平成 27 年 2 月 17 日　　ホテル白鳥（松江市）

ウ　インバウンド対策事業

(ｱ) 台湾・韓国において圏域をＰＲするため、台北市春節建国花市へのブース出展、韓国メディアの招聘等を実施した。

(ｲ) クルーズ船寄港時のおもてなし事業として、お出迎えと、ノベルティ・パンフレットの作成配布、観光案内及び物販・飲食ブースの運営等を行なった。

エ　プロスポーツチームを通じた交流

中海圏域の一体感の醸成と市長会のＰＲを目的に、山陰に本拠地を置くガイナーレ鳥取のＪ３公式戦において、キッズサッカースクール、市長会ＰＲ等を実施した。

オ　海外商談会支援事業

圏域内企業が海外で開催される商談会等に参加するための費用に対して補助を行なった。

カ　海外での圏域物産展の開催

ウラジオストク市において、山陰（鳥取・島根）ブランド展ｉｎロシアを開催した。

5　鳥取県西部地域振興協議会(事務局)

(1) 協議会・幹事会・連絡会の開催

ア　協議会の開催

平成 26 年 5 月 30 日　　米子市役所淀江支所

・平成 25 年度事業報告及び決算報告について
・平成 26 年度事業計画及び予算案について
・鳥取県西部地域企業立地促進補助金の拡充（改正）について
・米子道 4 車線化に係る期成会の設立について

イ　幹事会の開催

平成 26 年 5 月 16 日　　米子市役所

・平成 25 年度事業報告及び決算報告について
・平成 26 年度事業計画及び予算案について
・鳥取県西部地域企業立地促進補助金の拡充（改正）について
・米子道 4 車線化に係る期成会の設立について

ウ　連絡会議の開催

第 1 回　平成 26 年 4 月 18 日　　米子市役所

・平成 25 年度事業報告及び決算報告について
・平成 26 年度事業計画及び予算案について
・鳥取県西部地域企業立地促進補助金の拡充（改正）について
・国・県に対する要望事項について

第 2 回　平成 26 年 5 月 12 日　　米子市役所

・国・県に対する要望について
・米子道 4 車線化の実現方策の検討について

第 3 回　平成 26 年 7 月 2 日　　米子市役所

・米子道 4 車線化に係る期成会　準備会及び構成等について

第 4 回　平成 26 年 8 月 19 日　　米子市役所

・企業誘致の連携について

第 5 回　平成 26 年 11 月 6 日　　米子市役所

・企業誘致の連携について
・来年度の取組・予算について

第6回　平成26年12月25日　　米子市役所

・企業誘致の連携について

エ　米子道4車線化に係る期成会　準備会の開催

2回の準備会を経て、平成26年10月9日に「中国横断自動車道岡山米子線（蒜山ＩＣ～米子ＩＣ間）4車線化促進期成同盟会を設立。

第1回　平成26年8月12日　　米子市役所

・米子道4車線化に係る期成会　構成等について

第2回　平成26年9月18日　　米子市役所

・米子道4車線化に係る期成会　設立総会等について

(2) 要望活動

ア　平成26年7月10日　　国土交通省及び県選出国会議員　要望活動

中国横断自動車道岡山米子線（米子ＩＣ～蒜山ＩＣ）の4車線化等について

協議会会長 米子市長、日南町長、境港市副市長、大山町副町長が要望書提出

イ　平成26年7月8日　　鳥取県知事　要望活動

中国横断自動車道岡山米子線（米子ＩＣ～蒜山ＩＣ）の4車線化等について

協議会会長 米子市長が要望書提出

ウ　平成26年8月8日　　西日本高速道路株式会社中国支社

中国横断自動車道岡山米子線（米子ＩＣ～蒜山ＩＣ）の4車線化について

米子市建設企画課長、企画課長が要望書提出

(3) 勉強会等の開催

県との地方創生に関する情報交換及び意見交換会

平成27年1月20日　　西部総合事務所

(4) 鳥取県西部地域の発展を促進する事業

企業誘致に関する連携

ア　「第17回関西機械要素技術展」への出展（鳥取市、倉吉市と初の共同出展）及び参加

平成26年9月23日～26日

場所　インテックス大阪

イ　鳥取県西部地域企業立地促進補助金の交付

補助実績　8件　240万円

6　定住自立圏構想関係

(1) 定住自立圏形成協定の内容追加及び中海圏域定住自立圏共生ビジョン（第2次）の策定

ア　定住自立圏形成協定の内容追加

定住自立圏形成協定に「雇用の促進」及び「定住の促進」を図る項目を追加した。

イ　中海圏域定住自立圏共生ビジョンの更新

従来の中海圏域定住自立圏共生ビジョンが期間を満了することから、平成30年度までを期間とし、定住自立圏形成協定に追加された2項目（「雇用の促進」及び「定住の推進」）を新たに盛り込み、中海圏域定住自立圏共生ビジョン（第2次）として更新した。

(2) 定住自立圏形成協定にもとづき、中海・宍道湖・大山圏域市長会へ参画して連携事業を実施した。

ア　情報発信事業

圏域ＰＲグッズを作成し、各所でのプロモーションに使用した。山陽・四国方面に対しては観光案内番組を制作し、当該地方局での放送を行った。

イ　産業支援事業

(ｱ) 圏域企業情報のサイト「中海・宍道湖・大山圏域ものづくりｎｅｔ」の機能強化を行った。

(ｲ) 中海・宍道湖・大山圏域ものづくり連携事業実行委員会が実施するビジネスマッチング商談会と名刺交換会への支援を行なった。

ウ　環日本海貨客船航路就航支援事業

環日本海定期貨客船の運航支援をする者に対し、鳥取県と連携を図り支援を行なった。

エ　空港利用促進事業

米子空港の冬季空港利用促進事業等を支援した。

オ　自然体験学習事業

圏域の小学生を対象に、中海や宍道湖の自然や水質の環境学習を行なった。

カ　職員人事交流の実施

米子市と安来市、松江市と境港市の間で相互に職員を派遣し人事交流を行なった。

7　鳥取県西部広域行政管理組合

次の事務について、鳥取県西部広域行政管理組合で共同処理を行なった。

(1) 老人福祉施設（うなばら荘）運営管理

(2) 介護、障害認定審査

(3) 病院郡輪番制及び小児救急医療支援事業

(4) 火葬場（桜の苑）運営管理

(5) 不燃物中間処理場（リサイクルプラザ）、灰溶融処理施設（エコスラグセンター）、最終処分場、し尿処理施設（白浜浄化場、米子浄化場）運営管理

(6) 消防本部及び消防署の設置運営

(7) 視聴覚ライブラリーの運営

8　移住定住推進事業

(1) 相談対応業務

企画部企画課内の「米子市移住定住相談窓口」に、8 月より新たに専任相談員を配置し、ＩＪＵターン希望者の相談に対し、就職、子育て、医療、高齢者サービス、住宅等の紹介等をワンストップサービスで行なった。

また、東京及び大阪で開催された、公益財団法人ふるさと鳥取県定住機構主催の移住定住相談会に参加し、ＩＪＵターン希望者の相談業務を行なった。

(2) お試し住宅の整備・運営業務

市内の空き家 3 棟を改修し、お試し住宅として平成 27 年 2 月にオープンした。

【お試し住宅の利用状況　平成 27 年 2～3 月】

お試し住宅の名称	件数	利用日数
淀江住宅（淀江町淀江）	2	45
駅前住宅（明治町）	2	34
大篠津住宅（大篠津町）	0	0
合　計	4	79

(3) 情報発信業務

市ホームページにて支援施策等を紹介するとともに、移住定住ガイドブック「ほわっとよなご」を作成し、とっとり・おかやま新橋館やふるさと回帰支援センター等への設置、移住定住相談窓口や県外での移住相談会における移住相談者への配布、市ホームページへの掲載を通して、米子市の魅力を発信した。

9　国政・県政に対する要望事項

平成 27 年度国政・県政に対する要望についてとりまとめ、要望活動を行った。

(1) 国政に対する要望事項

北朝鮮による拉致被害者の早期帰国の実現と調査の徹底について　他 28 件

公共土木事業関係　直轄皆生海岸侵食対策事業の推進　他 9 件

(2) 県政に対する要望事項

北朝鮮による拉致被害者の早期帰国の実現と調査の徹底について　他 35 件

公共土木事業関係　米子岸本線　他 82 件

１０　鳥取県市長会関係

鳥取県市長会を通じて、国、県に対し要望活動を行なった。

(1) 国政に対する要望事項

原子力発電所における安全対策等の強化について　他 4 件

(2) 県政に対する要望事項

国民健康保険事業に対する県費助成について　他 5 件

１１　婚活サポート事業

中海・宍道湖・大山圏域の構成市町村等で組織する「出会いの場作り事業実行委員会」において、独身男女の出会いのきっかけづくりの場を提供するイベントを 2 回開催した。

(1) 婚活が 10 倍楽しくなる！ＵＮ－ＰＡＫＵ　ｍｅｅｔｉｎｇ米子会場

開催日　　平成 26 年 11 月 24 日

開催場所　　米子コンベンションセンター

参加人数　　男性 61 人　女性 44 人　計 105 人

(2) 婚活が 10 倍楽しくなる！ＵＮ－ＰＡＫＵ　ｍｅｅｔｉｎｇ松江会場

開催日　　平成 26 年 11 月 30 日

開催場所　　松江テルサ（松江市朝日町 478-18）

参加人数　　男性 67 人　女性 38 人　計 105 人

１２　米子市人口減少対策会議

(1) 対策会議の実施

第2回　平成26年5月1日

・各課施策・事業、人口動態等に関する情報共有

・施策・事業に関する意見交換

第3回　平成26年9月2日

・各課施策・事業、人口動態等に関する情報共有

・施策・事業に関する意見交換

第4回　平成26年10月28日

・人口減少問題に係る講演及び意見交換

講師：野村證券株式会社　金融公共公益法人部主任研究員　和田理都子氏

第5回　平成26年12月24日

・地方創生に係る施策等の検討及び意見交換

(2) 職員研修の実施

平成26年10月28日

人口減少問題に係る講演

講師：野村證券株式会社　金融公共公益法人部主任研究員　和田理都子氏

１３　地方創生に向けた取組み

(1) 米子市地方創生推進本部の設置

国において平成26年11月21日に地方創生関連法案が可決されたことを受け、本市の総合戦略を策定するにあたり、方針及び施策等を検討する場として、平成26年11月27日庁内に米子市地方創生推進本部を設置した。

(2) 地方創生先行型事業

国の地方創生先行型交付金を活用して実施する事業として、２月臨時議会において12事業を予算化し、地方創生に向けた具体的な取組を開始した。

１４　新米子市誕生10周年記念事業

(1) 平成27年度に実施する記念事業の選考

全庁的にアイデアを募り、庁内の検討委員会において、「市の魅力を広くＰＲできるものであるか」、「市民であることの一体感を醸成する契機となるものであるか」、「高い費用対効果が期待できるものであるか」などの視点で検討を重ね、総計15の事業を決定した。

(2) 記念誌の作成

新米子市が誕生して10周年を迎えるに当たり、これまでの10年間を振り返ると同時に、市の現状や魅力及び市の将来像である「生活充実都市・米子」について市内外に向けて情報発信することにより、市と市民とが共に市の未来について考え、行動する契機とすることを目的とした記念誌を作成した。

(3) 記録映像の作成

合併後の10年間を振り返るとともに、市の魅力を再認識することを目的とする記録映像（DVD）を作成し、平成27年3月31日に開催した「新米子市誕生10周年記念式」において放映した。

企　画　部　地　域　政　策　課

1　中心市街地活性化関係

(1) 中心市街地活性化基本計画関係

ア　中心市街地活性化基本計画の推進

「米子市中心市街地活性化基本計画」の推進について、下表のとおり会議を開催し検討を行った。

会　議　の　名　称	開催回数（回）
米子市中心市街地活性化推進本部会議	1

イ　米子市中心市街地活性化基本計画の策定

平成２６年９月に、２期米子市中心市街地活性化基本計画を策定した。

計画期間　平成２６年４月～平成３１年３月

ウ　都市再生整備計画の事後評価

平成２２年度に策定した都市再生整備計画（計画期間平成２２年度～平成２５年度）の事後評価を実施した。

(2) 中心市街地活性化協議会への支援

ア　中心市街地活性化協議会負担金

中心市街地活性化協議会の活動を支持するため、事務局経費の一部を負担した。

中心市街地活性化協議会事務局運営費負担金　　１，３６４，２８０円

(3) 中心市街地活性化事業の推進

ア　中心市街地活性化情報発信事業

(ｱ) まちなかを巡るモニターツアー事業

中心市街地の魅力を発信してもらうため、情報発信力の強い地域のブロガーを招いて、年３回モニターツアーを開催した。

夏　平成２６年６月２６日開催　モニター５名　記事８本

冬　平成２６年１２月１９日開催　モニター６名　記事８本

春　平成２７年３月２５日開催　モニター５名　記事１５本

(ｲ) まちなかなぅ事業

本市のホームページに「よなご　まちなかなぅ　～まちなか特派員報告～」のコンテンツを作成し、個人ブログで本市の中心市街地等に関する記事を発信している方を、「まちなか特派員」として１３名を任命し、本市のホームページから各特派員のブログにリンクを張り、特派員自らのブログを通じて中心市街地エリアの見どころ、まちなかの楽しさやにぎわいの様子などの発信に取り組んだ。

平成２６年４月１日～平成２７年３月３１日　記事４６０本

2　基地対策関係

(1) 美保基地周辺環境整備の調整及び促進を行った。

(2) 米子飛行場周辺地域振興協議会の開催

総　会　　平成２６年８月２８日

3　米子空港滑走路延長　（２，５００メートル化）　関係

米子空港滑走路延長事業に関する地元との調整は８月２８日の地元協議会において、取組み状況と地域振興計画の進捗状況等について、説明と報告を行い了承された。

4　地方バス路線関係

(1) 生活バス路線を維持するため、生活路線維持費補助金の支出を行った。

日ノ丸自動車株式会社

区分			路線数	補助額（単位；円）
生活路線維持費補助金	運行費補助金	国県補助対象路線（広域幹線路線）	６	３０，４６６，５５０
		県補助対象路線　（広域路線）	７	２１，４８３，１６０
		単市補助対象路線（市内完結路線）	９	２２，８６４，７５０
合計			２２	７４，８１４，４６０

日本交通株式会社

区分			路線数	補助額（単位；円）
生活路線維持費補助金	運行費補助金	国県補助対象路線（広域幹線路線）	２	８，６８６，３９６
		県補助対象路線　（広域路線）	３	１３，８９２，０５１
		単市補助対象路線（市内完結路線）	６	１３，８６８，８５８
合計			１１	３６，４４７，３０５

(2) 米子市循環バス（愛称　「だんだんバス」）運行

路線バス活性化策の一助として、米子駅を発着し、大学病院など市内中心部を循環するコミュニティバスの運行を行った。

ルート　　市内中心部（米子駅→大学病院→ホープタウン前→天満屋前→ふれあいの里→高島屋前→米子駅）での一方向周りの循環運行

運行回数　　平日２１便、土・日、祝日１９便（始発８時～終発１８時：３０分間隔）

使用車両　　市所有のノンステップバス（３４人乗り）２台

停留所　　３２箇所（市が設置）

料金　　中学生以上１人１回１５０円、小学生１００円、障がい者等５０円、幼児無料

回数券　　１５０円券１１枚綴り　　１，５００円　　１００円券１１枚綴り　　１，０００円
５０円券１１枚綴り　　５００円

運行方法　　市とバス事業者が協定を結び、運行するバス事業者に対し、運賃経費から運行収入を控除した、いわゆる赤字額（２６年度；１３，４６５，１８９円）を市が補填した。

利用者数　　総乗車人員１２３，５９９人
一日平均３３９．６人、一便平均１６．７人（幼児を含む）

(3) 米子市淀江町巡回バス（愛称　「どんぐりコロコロ」）運行

路線バスの廃止代替として、淀江駅または米子東病院を発着し、米子市淀江町全域を巡回するコミュニティバスの運行を行った。

ルート　　便ごとにルートが異なり、淀江駅、白鳳高校、マリ医院、米子東病院、イオン日吉津店等を巡回（１便あたりの所要時間　１５分～５５分）

運行回数　　平日・土曜１０便、日、祝日運休（始発８時５分～終発１５時５４分）
使用車両　　バス事業者所有のワンステップバス（３５人乗り）１台
停 留 所　　５２箇所（市が設置）
料　　金　　中学生以上１人１回１５０円、小学生１００円、障がい者等５０円、幼児無料
回 数 券　　１５０円券１１枚綴り　　１，５００円　　１００円券１１枚綴り　　１，０００円
　　５０円券１１枚綴り　　５００円
運行方法　　市がバス事業者に運行を委託し、運行経費から運賃収入を控除したいわゆる赤字額
　　（２６年度；８，９３０，５４３円）を委託料として支払った。
利用者数　　総乗車人員９，３６３人、
　　一日平均３１．６人、　一便平均３．２人　（幼児を含む）

(4) 米子市地域公共交通会議の開催

本市における生活交通に関連する事項について、道路運送法の規定に基づく米子市地域公共交通会議において検討した。

構　　成　　学歴経験者２名、事業者の組織する団体１名、バス事業者２名、住民又は利用者の代表６名、
　　運転手を組織する団体１名、中国運輸局１名、警察１名、市職員１名　　計１５名
開 催 日　　第１回　　平成２６年８月１２日
　　第２回　　平成２７年２月２５日

5　鉄道関係

(1) 山陰本線、福知山線の複線電化等について　「山陰本線・福知山線複線電化促進期成同盟会」を通じて要望活動を行った。

(2) 山陰を縦貫し北陸及び近畿を結ぶ超高速鉄道の建設着手推進を目的とする「山陰縦貫・超高速鉄道整備推進市町村会議」に参画した。

(3) JR 利用に関わる諸問題について、JR 西日本米子支社との調整を行った。

(4) JR 淀江駅前公衆便所の維持管理

6　航空路線関係

(1) 空港利用者の利便性向上のため、鳥取県、境港市との共同で米子空港駐車場を運営し、駐車場無料化を継続するとともに、JR 境港米子空港駅待合所の維持管理を行った。

(2) ＡＮＡについては、平成２６年４月１日から平成２６年５月３１日、平成２６年１０月１日から平成２７年３月２８日の間、米子－東京線が１日６往復１２便化となった。

(3) スカイマークについては、平成２６年４月１日から羽田線（２往復４便）、新千歳線（１往復２便）、那覇線（１往復２便）が就航した。

平成２６年１０月２６日から直行便の成田線・羽田線・新千歳線が運休し、羽田線（神戸乗継２往復４便）、新千歳線（神戸乗継１往復２便）、宮古線（那覇乗継１往復２便）、石垣線（那覇乗継１往復２便）が就航した。

平成２７年２月１日から神戸線（１往復２便）となり、神戸経由便の茨城線、神戸乗継便の新千歳線が運休となった。

平成２７年３月２９日から神戸乗継便の羽田線、那覇乗継便の宮古線、石垣線が運休となった。

(4) 米子空港の利用促進活動について、「米子空港利用促進懇話会」を通じ、各種利用促進活動、ＰＲ活動を行った。

ア　国際チャーター便

平成２６年７月１２日～８月２３日　チャイナエアラインによるプログラムチャーター便の就航

平成２６年１０月　アシアナ航空によるチャーター便の就航

平成２６年１０月、１１月　チャイナエアラインによるチャーター便の就航

平成２７年３月　ＡＡＡによるチャーター便の就航

平成２７年３月　香港航空によるプログラムチャーター便の就航

イ　国内チャーター便

平成２７年１月、２月　スカイマークによるチャーター便の就航

ウ　キャンペーン活動

「空の日」の記念行事として行われる「米子空港まつり」を平成２６年１０月２５日に関係団体とともに開催するなど各種キャンペーン活動を実施した。

エ　旅行会社と連携した各種旅行商品の造成及びＰＲ

鳥取県と連携し、東京便及び新規路線旅行商品造成及び閑散期対策を実施した。

(5) 平成２６年度の米子空港利用者数は、国内線が８１．７万人、国際線が３．８万人、合計８５．５万人であった。

7　通信関係

通信業務の円滑な事業推進を図るため、関係諸団体との調整を行った。

8　水源対策関係

(1) 賀祥ダム建設工事に係る水道局企業会計の負担に対し、次のとおり費用負担を行った。

ア　水道事業出資金　　５６，７３５，７３８円

イ　水道事業補助金　　５，７４６，１７０円

(2) 旧淀江町簡易水道事業に係る水道事業債償還金の一部について、次のとおり費用負担を行った。

ア　水道事業出資金　　３，９８０，２１７円

イ　水道事業補助金　　１，４５９，４６９円

9　高等教育機関連携事業

(1) 高等教育機関の充実発展への支援

米子工業高等専門学校の発展と産学連携の強化を目的に、様々な事業を実施している米子工業高等専門学校振興協力会の活動に対し、引き続き協力を行った。

平成２６年度振興協力会活動内容

ア　講演会・技術交流会

イ　産官学連携推進のための調査研究支援

ウ　共同研究支援

(2) 高等教育機関との連携の強化

鳥取大学と県内四市連絡協議会をとおし、鳥取大学との連携を図った。

鳥取大学の「地（知）の拠点整備事業」の３件の地域志向研究に推薦書を交付した。

鳥取大学と「ヌカカ対策事業」に関し米子市環境政策課との連携体制の構築に向け調整をした。

１０　交通バリアフリー推進協議会関係

「米子市交通バリアフリー基本構想」（平成２１年２月策定）で定めた各種事業の推進状況を評価、検討を目的とした「米子市交通バリアフリー推進協議会」を２回開催した。

開催日：平成２６年１０月２２日、平成２７年２月１９日

企　画　部　情　報　政　策　課

1　地域情報化の推進

鳥取県内の情報化を推進する産学官民協働で、平成２６年度「鳥取県地域情報化セミナー」を開催した。

⑴ 日時　　平成２６年１１月２５日（火）午後２時～午後５時

⑵ 場所　　米子コンベンションセンター

⑶ テーマ　～モノ・人・地域をつなぐ～ネットワークの新たな潮流～

2　行政情報化の推進

⑴ 住民情報システムの改修及び運用・導入支援を行った。主なシステムは次のとおり。

ア　住民税賦課システム運用支援

イ　住民情報システム全般に係る運用支援

ウ　各課情報システム全般に係る運用支援

エ　健康管理システム改修及び運用支援

オ　特別医療システム改修及び運用支援

カ　障がい者台帳システム改修及び運用支援

キ　要援護者支援システム改修及び運用支援

ク　その他、ホスト処理できない業務への対応

⑵ 基幹業務システムの再構築に伴い、各課の要件定義を支援した。

⑶ 住民基本台帳ネットワークシステムの機器更改を行った。

⑷ 財務会計システムを更改するため、プロポーザルを実施し、導入業者を決定した。

⑸ マイナンバー制度に対応するため、基幹業務システムの改修を行った。

⑹ 市議会議員一般選挙（6 月 22 日投票）、衆議院議員総選挙（12 月 14 日投票）の期日前投票システム運用支援を行った。

⑺ 全庁ＬＡＮシステムの運用を行った。使用している基本ソフトウェア等を更新し、機能向上を図った。

⑻ 市立小・中学校・特別支援学校のネットワークシステム運用支援を行った。

⑼ 「米子市ホームページ」のコンテンツ・マネージメント・システム運用支援を行った。

⑽ 米子市ＩＣＴ部門業務継続計画（ＩＣＴ－ＢＣＰ）を改訂した。

3　淀江地区ＣＡＴＶ施設の運営

米子市淀江町地区情報通信放送施設の管理運営を行った。

多チャンネル加入数　１，３７７世帯（平成２６年１２月１日現在）

企 画 部 市 民 自 治 推 進 課

1　米子市まちづくり活動支援交付金事業

市内で活動する団体が、地域課題の解決やよりよい市民生活の実現のために、創意工夫して行う自主的・継続的な活動を支援するため、公募型の交付金制度により交付金を交付した。

本年度は、交付対象事業の規模等に合わせて、「ちょっこし活動コース」と「がいな活動コース」及び過去に交付金を受けたことのある団体が行う同一事業で、交付を受けた翌年から３年以上継続して行っている活動をさらに充実、発展させた事業が申請可能な「継続活動コース」の３つのコースを設けた。９団体から応募があり、外部委員からなる選考委員会においてプレゼンテーションによる選考の結果、９団体の事業に交付金を交付した。

(1) 交付金額

ア　交付対象事業経費全額（上限８万円）

イ　交付対象事業経費の３分の２以内（上限３０万円）

ウ　交付対象事業経費の２分の１以内（上限１０万円）

(2) 交付対象事業

ア　ちょっこし活動コース

団体名	対象事業	交付金（千円）
橋本勝手連	史跡散策ルートの歩道整備事業	８０
米子がいなバーガー普及実行委員会	第１回「米子がいなバーガー」称号決定！がいなバトル	８０
住吉地区人づくり地域づくり協議会	住吉地区人づくり地域づくり協議会・防災協議会	８０
米子ヤマモモの会	ヤマモモ環境保全事業	８０
まちなか歩こう会	小路輝き事業	８０
住まいるびと SANIN	第２回住まいるびとフェスティバル事業	８０
県地区青少年育成会	次代を担うあがたっ子創造運動	８０
観音寺新町１丁目自治会	ふれあい手作り看板の作成	３８
小計		５９８

イ　がいな活動コース

団体名	対象事業名	交付金（千円）
むきばんだ応援団	第１５回山陰遺跡ネットワーク会議伯耆大会	２１２
小計		２１２
合計		８１０

2　ふるさと納税

(1) 次のとおりふるさと納税寄附があった。

ア　寄附者　　40,124 人

イ　寄附金額　　4 億 7,568 万 9,617 円

ウ　使途別集計

使 途	人　数（人）		寄附金額（円）	
輝く子ども応援団	9,622	23.9%	113,798,948	23.9%
中海再生応援団	4,143	10.3%	47,992,239	10.1%
地域の力応援団	2,735	6.8%	33,163,734	7.0%
歴史・文化応援団	2,448	6.1%	29,432,434	6.2%
がいなよなご応援団	21,282	52.9%	251,302,262	52.8%
合　計	40,230	100.0%	475,689,617	100.0%

＊一人で複数の使途指定があるため、寄附者数と一致しない。

エ　地域別集計

地　域	人　数（人）		寄附金額（円）	
東京都	8,592	21.4%	102,705,094	21.6%
その他関東	10,019	25.0%	118,421,200	24.9%
大阪府	3,862	9.6%	46,388,000	9.7%
その他関西	4,942	12.3%	58,307,500	12.2%
中部	5,343	13.3%	61,837,004	13.0%
北海道東北	1,800	4.5%	20,969,501	4.4%
九州	1,472	3.7%	17,599,000	3.7%
中国四国	3,633	9.1%	44,042,217	9.3%
鳥取県内	254	0.6%	2,328,000	0.5%
米子市内	207	0.5%	3,092,101	0.7%
合　計	40,124	100.0%	475,689,617	100.0%

(2) ふるさと納税推進・地元特産品等広告宣伝タイアップ事業の実施

地元企業の協力を得て、ふるさと納税寄附者に米子市民体験パック及びタイアップ記念品を進呈することで、「ふるさと納税推進」と「地元特産品広告宣伝」に努めた。

ア　米子市民体験パック　　提供企業　１２社

イ　がいなええもん(タイアップ記念品)　　協賛企業　５３社

3　地縁団体認可状況

申請に基づき、次のとおり地縁団体の認可を行った。

自　治　会　名	認　可　年　月　日
青木自治会	平成２６年７月４日
美吉二区自治会	平成２６年７月７日
自　治　会　名	認　可　年　月　日
加茂三区上自治会	平成２６年９月１０日
加茂三区自治会	平成２７年３月２５日

平成２７年３月３１日現在の認可地縁団体の総数は、８０団体である。

4　コミュニティ施設等整備

米子市コミュニティ施設整備費補助金　　6件　　4，620，042円

5　米子市自治連合会への協力・支援

活動内容

(1) 定例総会

平成26年5月17日　米子市文化ホールで開催した。新役員は、次のとおり。

会　　長	妹尾　多紀一（巌）
副 会 長	瀬川　義彦（啓成）
〃	八幡　忠義（福米東）
〃	松本　　眞（夜見）
〃	小椋　康史（尚徳）
会　　計	松本　　眞（夜見）
監　　事	門脇　孝志（富益）
〃	三島　一男（永江）

(2) 会　　議

正副会長会　18回　　常任委員会　8回　　各種小委員会　28回

(3) 常任委員研修視察

平成26年11月17日～18日、自治会を核とした自主防災組織の取り組み、地域づくりの推進について、広島県福山市、安芸高田市を視察した。常任委員を主とする各地区自治連代表等名が参加した。

(4) 鳥取県自治会連合会総会

平成26年6月13日に米子市で開催され、正副会長、監事が出席した。

(5) 自治会運営の手引きの発行・自治会加入促進の手引きの編集

自治会の活性、拡充（自治会を基礎とし地域住民の連携・絆の構築）の観点から、「自治会運営の手引き」を各自治会長に配布し、自治会加入率の低下に対して、具体的な加入促進の指針として委員会で、「自治会加入促進の手引き」を編集した。

(6) 自治会運営実態調査の実施

平成26年8月に422地区の自治会長を対象にアンケートを行なった。

(7) 自治会加入相談窓口の開設

平成27年3月に自治会加入相談窓口を市役所内に開設して自治会加入を啓発した。

6　自治会役員の永年勤続表彰

自治会の永年勤続役員（会長・副会長・会計・監事等）102人に対し、平成27年3月に感謝状と記念品を贈った。

7　市民総合災害補償制度関係

市が主催する行事又は社会奉仕活動等に参加した者が、その参加中において身体に傷害を被った場合に、被災者に対し米子市民総合災害補償金を支給した。

(1) 傷害事故の発生状況（事故報告書提出分）

区　　分		主　な　活　動	件　　数
市が主催	社会体育活動	運動会、スポーツ大会等	４２
	社会教育・生涯学習活動	学習会、公民館祭等	4
	社会福祉活動	保健相談、指導会等	
	住民が参加する行事	清掃活動等	
市が依頼した社会奉仕活動		清掃活動等	
計			４６

(2) 補償金及び見舞金の支給状況

区　　分		市民総合災害補償金			
		死亡給付金		入院・通院補償給付金	
		件数	金額（円）	件数	金額（円）
市が主催	社会体育活動			42	1,775,000
	社会教育・生涯学習活動			4	140,000
	社会福祉活動				
	住民が参加する行事				
市が依頼した社会奉仕活動					
計				46	1,915,000

8　国際交流事業

(1) 友好都市中国保定市

ア　中国保定市撮影家協会の米子市訪問

平成２６年6月３日から６日までの間、「中国保定市撮影家協会訪日団（６人)」が米子市写真家協会と交流し親交を深めた。その際、６月４日に行われた両市写真家協会合同の友好写真交流展作品一点へ米子市長賞を贈呈した。

イ　米子市写真家協会の保定市訪問

平成２６年１０月１５日から１７日までの間、「米子市写真家協会訪中団（７人)」が保定市を訪問し、保定市撮影家協会と交流し親交を深めた。それに際し、米子市長から保定市長への親書を訪中団に託した。

ウ　中国人技能実習生の受入れ

平成２６年１１月、協同組合和田浜工業団地が保定市から中国人技能実習生７人を受入れた。これに伴い、中国国際交流員が実習生に対し、日本での生活習慣等についての講習を行った。（この受入れは平成１４年度から継続して実施）

エ　河北省長との意見交換

平成２７年1月２９日、中国河北省長をはじめ１０人の訪日団が鳥取県を訪問、米子市長を表敬し、米子市写真家協会会長と協同組合和田浜工業団地顧問とともに、米子市・保定市両市の交流について意見交換を行った。

(2) 姉妹都市韓国東草市

ア　米子市、束草市それぞれ相互に短期行政研修職員を派遣し、互いに行政施策についての研修を実施した。

(ｱ) 米子市派遣研修

派遣期間：平成２６年１１月１８日～１２月１６日（２９日間）

研修場所：東草市税務課

派遣職員：米子市固定資産税課　主幹　山口　百合子

研修テーマ：韓国の地方税におけるＩＴ活用について

(ｲ) 東草市派遣研修

受入期間：平成２６年１１月１８日～１２月１６日（２９日間）

研修場所：米子市市民自治推進課国際交流室ほか

受入職員：東草市観光課　係長　張師植（ジャン・サシック）

研修テーマ：・観光施設及び観光資源の開発現状について

・海水浴場の運営及び管理の現状について

・道路、港湾施設などの運営及び維持管理の現状資料の収集について

国内研修：１２月１～３日の３日間、広島平和記念公園などを視察研修した。

イ　米子市束草市民間交流促進

両市の交流を市民レベルに拡大し定着させていくため、民間グループの交流について連絡調整等の支援を行い、交流の発展に寄与した。

(ｱ) 鳥取県西部地区日韓親善協会による束草市米子市姉妹委員会からのホームステイ受入れ

平成２６年７月３１日～８月３日、束草市からの青少年ホームステイ受入れ２２人に際し、希望者１０人にがいな祭パレード米子市役所チーム参加を受入れ、がいな音頭を体験して友好を深めた。

(ｲ) 束草市文化祭の共催

韓国江原道・鳥取県友好提携２０周年記念事業の一環として、平成２６年１０月１０日、鳥取県西部地区日韓親善協会の主催により米子市で束草市から７グループを招いて「束草市文化祭」が開催され、開催協力するとともにお互いに文化を通して交流を深めた。

(3) 鳥取県・江原道友好交流２０周年記念行事

ア　鳥取県・江原道友好交流２０周年記念行事への参席

平成２６年１０月４日、崔文洵江原道知事をはじめとする交流団の鳥取県主催歓迎レセプションが米子市で行われ、米子市長が出席し友好を深めた。

イ　鳥取県・江原道友好交流２０周年記念行事参加のための鳥取県伝統芸能団訪韓

平成２６年１０月２１日～２４日、鳥取県知事を団長とする訪韓団に米子市から、淀江さんこ節保存会２６人が鳥取県伝統芸能団として参加し、記念レセプションなどで公演し友好を深めた。

(4) 環日本海諸国との交流

ア　環日本海拠点都市会議の開催

第２０回環日本海拠点都市会議が中国・図們市で開催され、市長他が参加し、参加都市代表者と環日本海地域の一体的な発展方策について協議した。

会議テーマ：「環日本海(東海)拠点都市の発展の特色と協力への新探索」

【議題内容】各参加都市の過去二十年の変遷と発展、各国の対外開放と経済発展に関連する環日本海（東海）拠点都市会議の役割、今後各拠点都市の発展目標と発展特色、協力の展望及び新しい協力モデル

開催期間：平成２６年８月１９日～２２日

開 催 日：平成２６年８月２０日（首長会議）

開 催 市：中国・図們市

参加都市：日 本 / 米子市、境港市、鳥取市

韓 国 / 東草市、浦項市、東海市

中 国 / 延吉市、琿春市、図們市

(5) 国際交流員の雇用

ＪＥＴプログラムによる中国・韓国の二名の国際交流員を雇用し、海外との連絡調整、翻訳、通訳等の業務を通じて、友好姉妹都市交流事業の円滑化を図った。また市内公民館、小中学校などでの国際理解講座や市民を対象とした中国語講座、韓国語講座を開催し、更には「おでかけ交流員出張サービス」を実施するなど市民の国際意識の高揚を図った。

・国際交流員（中国担当）：連　　正（レン・セイ）

・国際交流員（韓国担当）：尹　慈 英（ユン・ジャヨン）

国際交流員活動状況（対象者延べ人数）　（単位：人）

区　分	市民向け語学講座	国際理解イベント	おでかけ出張サービス	国際理解活動	その他の通訳・翻訳等	計
中　国	40	700	47	1,018	3,500	5,305
韓　国	65	700	62	1,532	3,600	5,959
計	105	1,400	109	2,550	7,100	11,264

(6) 友好都市児童画作品展

ア　国際児童美術交流展

期間：平成２６年６月２日～８日

会場：東草市文化会館

米子市をはじめとする東草市国内外友好都市の児童画作品展が開催された。

イ　国際交流展示

期間：平成２７年１月１３日～３０日

会場：米子市立図書館２階　展示ギャラリー

鳥取県立図書館講演会に併せて、米子市の友好・姉妹都市、中国・保定市、韓国・東草市の紹介、両市の小学生の絵画展示、それぞれの都市に関わる写真集などを展示した。

ウ　国際児童絵画展

期間：平成２７年２月６日～１５日

会場：米子市児童文化センター

米子市児童美術作品展に併せて、米子市の友好・姉妹都市、中国・保定市、韓国・東草市の児童絵画を展示した。

(7) 地域国際化事業

ア　在住外国人及び地域国際化相談業務

来庁、電話等で寄せられる市内在住外国人の日常生活、言葉等に関する問題や一般市民からの地域国際化に関する問い合わせに対し、相談業務を行った。

イ　国際交流員による市民向け語学講座の開催（会場は米子市役所会議室）

(ｱ) 中国語講座

・中国語入門講座（前期）　１５回シリーズ（昼の部／夜の部）

期間：平成２６年５月８日～８月２８日

・中国語入門講座（後期）　１５回シリーズ（昼の部／夜の部）

期間：平成２６年１０月７日～平成２７年２月１７日

(ｲ) 韓国語講座

・韓国語入門講座（前期）　１５回シリーズ（昼の部／夜の部）

期間：平成２６年５月１３日～９月２日

・韓国語入門講座（後期）　１５回シリーズ（昼の部／夜の部）

期間：平成２６年１０月９日～平成２７年３月５日

ウ　国際理解講座等の開催

(ｱ) 国際交流への関心を高め地域の国際化を目的とし、子どもたちに外国に関心を持ってもらう契機を創出し、在住外国人と日本人がお互いの文化などを紹介し合うことで交流を深めることを目的として、中国・韓国・オーストラリア・モンゴルそして日本を紹介する国際交流イベント「わくわくワールドフェスティバル」を開催し、小中学生などの国際意識の啓発に寄与した。

日時：平成２６年１１月２２日（土）午後１～４時

会場：米子市児童文化センター

(ｲ) 中国・韓国に関する言語や文化、風土について紹介する語学講座や料理教室、講演会など、市民の皆さんが企画された内容で、米子市国際交流員が出かけていく「おでかけ出張サービス」を開催し、中国・韓国に対する理解と親しみを深めた。

・６月１３日～７月１６日の間に計４回（中国・韓国）　彦名小学校

・１０月２日～１１月２７日の間に計３回（韓国）　福米東小学校

(ｳ) 国際理解活動

・５月２６日・７月２日（中国・韓国）　加茂小学校「総合的な学習の時間」講師

・６月２０日（韓国）　鳥取大学「海洋漂流ゴミを通して日韓の環境問題を考える」研修講師

・６月２３日（中国・韓国）　福米西小学校「総合的な学習の時間」講師

・６月２６日（韓国）　安来市国際交流事業に係る視察研修

・６月２７日（中国・韓国）　中国料理講習会及び講演会講師

・７月４日（韓国）　済州・日本神話美術交流展通訳

・７月７日（中国）　崎津小学校総合学習講師

・８月２２日（中国）　加茂小学校国際理解活動講師

・８月２７日（中国）　台湾旅行会社圏域視察事業商談会通訳

・９月２４日（中国・韓国）　箕蚊屋小学校国際理解活動講師

・９月２６日（韓国）　東山中学校 Feel おでかけ事業「韓国の楽器・伽耶琴実演鑑賞」通訳

・９月２７日（韓国）　「レクチャーコンサート　日中韓　音の時空」交流会通訳

・１０月６日（中国）　伯仙小学校総合的な学習講師

・１０月７日（韓国）　五千石小学校国際理解活動講師

・１０月８日（中国・韓国）　義方小学校国際理解活動講師

・１０月１５日（韓国）　伯仙小学校総合的な学習講師

・１０月１８日（韓国）　原子力防災訓練の外国人災害弱者避難通訳
・１０月２０日（中国）　五千石小学校国際理解活動講師
・１１月１日（韓国）　なかうみマラソン大会姉妹都市交流事業通訳
・１１月１２日（中国）　就将小学校国際理解活動講師
・１１月１２日（韓国）　国立米子高専国際理解活動講師
・１１月１３日（中国）　福米西公民館国際理解講座「中国について」講師
・１１月１７日（中国）　和田浜工業団地中国人技能実習生講習会講師
・１１月１７日（韓国）　就将小学校国際理解活動講師
・１１月１９日（中国）　１才６ヶ月検診通訳
・１１月２６日（韓国）　箕蚊屋小学校国際理解活動講師
・１１月２８日（中国・韓国）　車尾小学校国際理解活動講師
・１月７日（中国・韓国）　米子市小教研国際理解活動講師
・１月１６日（韓国）　伯仙小学校国際理解活動講師
・１月２５日（韓国）　鳥取県立図書館講演会講師
・１月３１日（韓国）　２０１８平昌冬季オリンピック広報公演通訳
・２月１９日（中国）　ふれあいサロン南国際理解活動講師
・２月２４日（韓国）　箕蚊屋小学校国際理解活動講師
・２月２５日（中国）　箕蚊屋小学校国際理解活動講師
・２月２６日（中国）　福米東小学校国際理解活動講師

エ　その他の通訳・翻訳等

・５月２３日（韓国）　コスタ・ヴィクトリア境港寄港歓迎行事通訳
・６月１６日（韓国）　ダイヤモンド・プリンセス境港寄港歓迎行事通訳
・１０月２３日（中国）　マリナー・オブ・ザ・シーズ境港寄港歓迎行事通訳

オ　外国語インフォメーション番組の放送に向けた翻訳・吹き込み

平成２７年１月１６日から開始された地元コミュニティーＦＭラジオによる「外国語インフォメーション」番組の中国語、韓国・朝鮮語への日本語原稿翻訳と吹き込みを、中国・韓国国際交流員により毎月１回更新で行い、在住外国人へ向けての多言語放送に寄与した。

カ　ブラジル鳥取県人会訪問団の米子市内郷土芸能団体との交流支援

平成２６年８月１６日から１７日、ブラジル鳥取県人会訪日団１１人が、第５０回鳥取しゃんしゃん祭に係る交流事業に併せて米子市を訪問、淀江さんこ節保存会と交流を行いながら親交を深めた。

キ　２０１８平昌冬季オリンピック広報公演の受入れ

平成２７年１月３１日、東草市大浦（デポ）小学校の雪岳青少年国楽管弦楽団「アリアリ」と三陟（サンチョク）市道渓（トゲ）小学校の「ブルーウイングス」が来日し、２０１８平昌冬季オリンピックグローバル広報公演を行うための受入れを行った。

市民生活部市民相談課

1　広聴関係

(1) 市政提案箱設置事業

ア　実施方法

市庁舎玄関、淀江支所、図書館、文化ホール、児童文化センター、行政窓口サービスセンター、ふれあいの里と各地区公民館に提案箱を設置して提案を受け付けたほか、市長へひとこと（電子メール）、ファクシミリ、郵送による提案も受け付けた。

イ　市政提案箱の状況

平成２６年４月１日から平成２７年３月３１日までの１年間に寄せられ、回答を行った提案件数は７２件であり、その提案状況は次のとおりである。

(ｱ) 内容別提案件数

内容＼区分	提案	苦情	照会	計（件）
行政一般	３１	４	２	３７
生活・環境関係	５	２	０	７
福祉・保険・医療関係	９	１	０	１０
商工・観光関係	１	０	０	１
土木関係	４	１	０	５
教育・スポーツ・文化関係	１２	０	０	１２
合計	６２	８	２	７２

(ｲ) 提案方法

投函	市長にひとこと（電子メール）	その他の電子メール	郵送	Ｆａｘ他	合計（件）
１６	３１	２０	３	２	７２

(ｳ) 提案箱設置場所と投函件数

設置場所	件数
市役所玄関ホール	１３
淀江支所	２
図書館	０
文化ホール	０
児童文化センター	０
行政窓口サービスセンター	０
ふれあいの里	１
地区公民館（２７）	０
合計	１６

2　市民相談事業

市の窓口案内や苦情、市民の生活上の相談を受け付け、担当課への取り次ぎや関係機関への案内、制度等の説明を行った。

⑴ 相談受付状況

区分＼月	4	5	6	7	8	9	10	11	12	1	2	3	合計
窓口相談	35	27	30	36	22	15	21	21	23	15	21	27	293
電話・メール・手紙相談	23	14	13	18	12	8	16	7	13	10	13	7	154
庁舎案内	3	5	17	14	6	6	11	0	4	10	10	4	90
その他	6	9	5	9	8	8	5	0	2	1	5	2	59

⑵ 内容別相談件数（のべ件数）

分類	件数	分類	件数	分類		件数
生計	32	人権・法律	42	その他	相続・遺言	13
年金	8	財産	28		相隣関係	17
職業・生業	12	事故	13		居住環境	14
住宅	25	児童・母子福祉	3		ペット・動物	9
家族	36	教育・青少年	4		税金	2
結婚	2	障がい者福祉	5		冠婚葬祭	7
離婚	12	一人親福祉	0		他機関問い合わせ	19
健康・保健・衛生	6	高齢者福祉	4		その他	94
医療	10	苦情	30	合計		447

3　行政相談所の開設

各行政機関等の相談部門及び各種相談員と合同で相談所を開設した。

⑴ 合同相談所

開設年月日	場所	参加機関
平成２６年１０月１５日 1回	米子市文化ホール イベントホール	鳥取行政評価事務所、行政相談委員、人権擁護委員、鳥取地方法務局、鳥取税務署、米子年金事務所、鳥取労働局、弁護士会、司法書士会、行政書士会、鳥取県、米子市

⑵ 行政相談

開設回数	場所	対応機関
２４回	米子市役所　会議室	鳥取行政評価事務所（行政相談委員）

4　消費者行政関係

⑴ 総合調整

米子市消費生活審議会の開催

開催日　第一回　平成２６年9月２９日（市役所第二応接室）

第二回　平成２７年2月１９日（市役所第二応接室）

⑵ 主体性のある消費者の育成

ア　消費者講座

・出前講座　２４回（自治会、ふれあいサロン等）

・消費生活セミナー　３回(うち１回は島根大学大学院法務研究科による無料法律相談を同時開催)

・人生大学講座　１回

イ　消費者啓発事業

・米子市消費者月間パネル展示（平成２６年5月７日～5月３０日　市役所市民ホール）

・米子市健康フェスティバルでの啓発パネル展示（平成２６年１０月１６日～１９日　ふれあいの里）

・消費者啓発チラシの配布　９回（市役所・市立図書館・ふれあいの里　）

ウ　情報提供

・本庁１階ホール・東西玄関に掲示板及びパンフレット設置

・淀江支所１階・ふれあいの里３階・イオン米子駅前店１階にパンフレットの設置

・公民館広報向け啓発文書送付（隔月メール配信）

・地域包括支援センター・子育て支援センター等への消費生活注意喚起情報資料送付（随時）

・地域コミュニティ FM 放送による情報提供

・米子市ホームページ・庁舎動画広告・淀江町無線放送・中海 TV・あいのりビジョンによる情報提供（随時）

エ　消費者教育の支援

・米子市立図書館内に消費生活関連の書籍を配置

・消費者教育用 DVD の貸し出し・市民課ホールでの上映

・関係機関・医療機関・障がい者支援施設等へ消費生活啓発冊子配布

・中学３年生・新成人への啓発冊子配布

⑶ 消費者被害の救済

ア　消費生活相談件数　１，１２４件（苦情　９５４件　問合せ・要望　１７０件）

イ　多重債務問題対策

・庁内多重債務連絡会議

開催日　平成２７年1月２６日　市役所４０２会議室

・多重債務連絡会議職員研修会

「ゲートキーパー研修会」への参加

平成２７年2月６日　米子市立図書館

ウ　相談窓口の PR－消費生活相談室

・ごみカレンダーに相談室案内文を掲載

・米子市立図書館等に相談室案内チラシを設置

・庁内各相談窓口に相談室案内チラシを設置

・広報に相談室 PR（毎月）および消費生活特集（１０月）を掲載

・路線バス車内放送の実施

(4) 消費生活情報体制の促進

国民生活センターより貸与を受けているPIO－NET（全国消費生活情報ネットワークシステム）端末５台を相談情報検索などに活用した。

5　総合案内関係

区　　分	件　数
担当部署案内件数	１２，７６１
住民票・戸籍等市民課関係申請案内件数	６，６５８
相談・その他案内件数	９，５０２
駐車券・拾得物等取扱件数	１３，３３９
件数	４２，２６０
一日平均件数	１７３

市　民　生　活　部　市　民　課

1　戸籍事務

(1) 戸籍取扱件数

件名	件　数	件名	件　数
出生	1,674	入籍	346
国籍留保	11	分籍	29
認知	28	国籍取得	1
養子縁組	163	帰化	9
養子離縁	45	国籍喪失	2
法７３条の２，６９条の２	8	国籍選択	1
婚姻	1,690	氏の変更、名の変更	27
離婚	434	転籍	554
法７７条の２，７５条の２	189	戸籍の訂正及び更正	104
親権及び後見	14	追完	2
死亡及び失踪	1,773	その他	2
復氏	2	不受理申出	31
姻族関係終了	4	合計	7,143

(2) 進達及び通知件数

種別	件　数	種別	件　数	種別	件　数
戸籍届書受理照会	0	戸籍訂正許可申請	3	戸籍届出期間経過通知	14
新戸籍副本	1,128	除籍副本	1,005	再製副本	0

(3) 戸（除）籍謄抄本等交付件数等（行政窓口サービスセンターの交付件数は含まない。）

種　別	有　料		無　料		合　計	
	件　数	通　数	件　数	通　数	件　数	通　数
戸籍謄本	0	0	0	0	0	0
戸籍抄本	0	0	0	0	0	0
除籍謄本	6,236	9,777	3,095	4,952	9,331	14,729
除籍抄本	85	90	21	30	106	120
全部事項証明	12,744	14,660	3,247	4,022	15,991	18,682
個人事項証明	4,295	4,588	187	351	4,482	4,939
除籍全部事項	1,371	1,663	415	481	1,786	2,144
除籍個人事項	29	32	73	77	102	109
一部事項証明	4	4	1	8	5	12
受理証明等	243	279	7	10	250	289
合計	25,007	31,093	7,046	9,931	32,053	41,024

⑷ 人口動態取扱件数

件数	4月	5月	6月	7月	8月	9月	10月	11月	12月	1月	2月	3月	合計
出生	98	123	115	128	118	134	121	120	108	127	108	140	1,440
死亡	140	148	114	114	121	123	125	138	151	160	140	145	1,619
婚姻	84	56	71	76	55	56	89	109	88	57	62	95	898
離婚	31	23	20	26	21	35	24	26	23	29	35	35	328
死産	3	3	4	4	8	7	6	5	3	2	4	1	50
合計	356	353	324	348	323	355	365	398	373	375	349	416	4,335

⑸ 諸事務取扱件数

種別	件　数
相続税法５８条の通知	1,617
欠格条項調査	870
官公署からの身上照会	918

2　印鑑事務（行政窓口サービスセンターの交付件数は含まない。）

種別	件数	種別	件数	印鑑証明内訳			
新規登録	3,161	登録廃止	12	有料		無料	
登録変更	1,383	印鑑証明	27,911	件　数	通　数	件　数	通　数
登録証再交付	589	合　計	33,056	27,856	37,506	55	71

3　住民基本台帳事務

⑴ 諸通知発送件数

種別	件　数	種別	件　数
転入通知9条1項	0	不突合通知19条2項	40
住民票記載事項通知9条2項	609	本籍転属通知19条3項	1,154
戸籍の附票記載事項通知19条1項	0	合計	1,803

戸籍の附票記載事項通知は、住民基本台帳ネットワークを利用したデータ送信で行なうこととなった。

⑵ 住民異動取扱件数

種別	転入届	転出届	転居届	世帯変更届	出　生	死　亡	その他	合　計
件数	4,004	3,876	3,950	1,328	1,269	1,506	28	15,961

⑶ 住民異動による戸籍の附票処理件数

８，８２４件　うち通知によるもの５，１３０件、届出によるもの３，４０９件

⑷ 戸籍届出による戸籍の附票処理件数

作　　成　　１，１２８件

全部消除　　１，００５件

(5) 住民票の職権記載及び記載の修正による処理件数

ア　職権記載　３６件

イ　職権消除　７件

ウ　戸籍に関する届出、申請書に基づく記載　３，９０６件

エ　住民基本台帳法第９条第２項及び第19条第２項による記載及び記載の修正　４５３件

オ　職権修正(戸籍法第77条第２項に基づく氏の修正を含む。)　３５１件

(6) 住民票の写し、閲覧、広域交付、記載事項証明、戸籍の附票の写し、諸証明及び住民基本台帳カードの交付件数等
(行政窓口サービスセンターの交付件数は含まない。)

種別		住民票写し	閲覧	広域	記載事項	戸籍附票写し	身分証明	その他証明	住基カード
有料	件数	49,570	28	101	1,328	3,074	941	150	425
	通数	55,844	1,805	104	1,348	3,573	996	158	425
無料	件数	1,755	3	0	1	3,325	2	0	67
	通数	3,253	1,662	0	1	4,702	2	0	67
合計	件数	51,325	31	101	1,329	6,399	943	150	492
	通数	59,097	3,467	104	1,349	8,275	998	158	492

他市町村での住民票広域交付に係る情報送信件数　１００件

4　課税証明交付（行政窓口サービスセンターの交付件数は含まない。）

種別	有料		無料		合計	
	件数	通数	件数	通数	件数	通数
所得証明	12,919	13,884	60	63	12,979	13,947
資産証明	756	1,128	2	2	758	1,130
合計	13,675	15,012	62	65	13,737	15,077

5　行政窓口サービスセンター

平日市役所に来庁できない市民の利便性を図るため、土曜日、日曜日に下記の証明発行業務を実施した。

(1) 戸（除）籍謄抄本交付件数等

種別	有料		無料		合計	
	件数	通数	件数	通数	件数	通数
戸籍謄本	0	0	0	0	0	0
戸籍抄本	0	0	0	0	0	0
除籍謄本	108	199	0	0	108	199
除籍抄本	4	4	0	0	4	4
全部事項証明	603	704	0	0	603	704
個人事項証明	413	442	0	0	413	442
除籍全部事項	41	53	0	0	41	53
除籍個人事項	3	3	0	0	3	3
合計	1,172	1,405	0	0	1,172	1,405

⑵ 印鑑証明交付件数

種　別	有　料		無　料		合　計	
	件　数	通　数	件　数	通　数	件　数	通　数
印鑑証明	2,810	3,677	0	0	2,810	3,677

⑶ 住民票の写し、記載事項証明及び戸籍の附票の写し交付件数等

種　別	有　料		無　料		合　計	
	件　数	通　数	件　数	通　数	件　数	通　数
住民票写し	4,250	4,625	0	0	4,250	4,625
記載事項証明	84	86	0	0	84	86
戸籍附票写し	66	70	0	0	66	70
合計	4,400	4,781	0	0	4,400	4,781

⑷ 身分証明交付件数

種　別	有　料		無　料		合　計	
	件　数	通　数	件　数	通　数	件　数	通　数
身分証明	23	26	0	0	23	26

⑸ 課税証明交付件数

種　別	有　料		無　料		合　計	
	件 数	通 数	件 数	通 数	件 数	通 数
所得証明	1,625	1,728	0	0	1,625	1,728
資産証明	48	72	0	0	48	72
合　計	1,673	1,800	0	0	1,673	1,800

6　外国人在留関連事務

特別永住許可事務や、特別永住者証明書の発行を行った。

特別永住許可　２件

特別永住者証明書交付　７３件

7　自動車臨時運行許可事

	4月	5月	6月	7月	8月	9月	10月	11月	12月	1月	2月	3月	合計
許可件数	81	91	91	101	79	100	85	86	80	59	96	130	1,079

8　埋火葬許可事務

(1) 埋火葬許可件数

区分	火　葬	埋　葬	計(件)
死体	1,620	0	1,620
死胎	50	0	50
合計	1,670	0	1,670

(2) 改葬許可件数

７３件

市民生活部市民税課

1　市民税

(1) 主な法令改正等

ア　市県民税の均等割の改正

東日本大震災を踏まえて、全国の都道府県・市町村では、防災のための施策に要する費用の財源を確保する目的で、平成26年度から10年間、市民税と県民税の均等割額にそれぞれ500円が加算されることとなった。

・市民税の均等割額（年額）平成25年度まで3,000円・平成26年度から3,500円

・県民税の均等割額（年額）平成25年度まで1,500円・平成26年度から2,000円

イ　寄附金税額控除の対象拡大

平成26年度（平成25年1月1日以降に支出した寄附金）から税額控除の対象となる寄附金の範囲が拡大された。

○平成25年度まで寄附金税額控除の対象となっていたもの

・都道府県、市町村への寄附（ふるさと納税）

・鳥取県共同募金会及び日本赤十字社鳥取県支部への寄附

○平成26年度から新たに寄附金税額控除の対象となるもの

・米子市が条例により指定した寄附金（平成25年1月1日以降に支払った寄附金が対象）

ウ　法人住民税法人税割税率の引下げ

法人住民税法人税割税率が、地方法人税新設のため引下げられ、14.7％であった税率が12.1％となった。平成26年10月以後開始の事業年度分から適用された。

(2) 課税状況

ア　個人市民税現年度

（単位：人、円）

区　分	市民税		県民税	
	納税義務者数	賦課決定額	納税義務者数	賦課決定額
均等割	72,042	252,147,000	72,042	144,084,000
所得割	64,707	6,554,160,000	64,681	4,368,173,900
合　計	72,042	6,806,307,000	72,042	4,512,257,900

＊県民税均等割には「森林環境保全税」500円が上乗せ課税

イ　個人市民税過年度

課税件数	賦課決定総額
1,316件	7,238,100円

ウ　法人市民税現年度

（単位：件、円）

区　　分		納税義務者数（延べ数）	確定税額
均　等　割		5,330　件	544,680,000　円
	うち旧淀江町分	0	0
法　人　税　割		3,083　件	1,363,060,500　円
	うち旧淀江町分	0	0
合　　計		8,413　件	1,907,740,500　円
	うち旧淀江町分	0	0

エ　法人市民税過年度分

（単位：件、円）

区　　分		納税義務者数（延べ数）	確定税額
均　等　割		38　件	5,062,000　円
	うち旧淀江町分	0	0
法　人　税　割		369　件	22,635,300　円
	うち旧淀江町分	3　件	5,700　円
合　　計		407　件	27,697,300　円
	うち旧淀江町分	3　件	5,700　円

オ　退職所得に係る分離課税分

申　告　納　付　件　数	市　　民　　税	県　　民　　税
４７２件	63,931,136 円	42,474,290 円

(2) 減免申請に基づく処理状況

ア　個人市県民税

申請件数	否認件数	減免件数	減　　免　　税　　額	
			個人市民税	個人県民税
63件	0件	63件	1,963,500円	1,301,200円

イ　法人市民税

申請件数	否認件数	減免件数	減　　免　　税　　額	
			均　等　割	法　人　税　割
45 件	0 件	45 件	2,470,000　円	0 円

(3) 申告相談

次のとおり申告相談を２会場で実施した。

○米子コンベンションセンター

米子税務署と合同で実施し、米子市は主に年金、農業所得に関するコーナーを担当した。

・相談期間　平成27年2月16日（月）～平成27年3月16日（月）（土・日除く）

・相談件数　12,900件　（会場全体での件数）

○米子市役所淀江支所

平成26年から淀江地区の申告会場に税理士を派遣し、職員が相談を受け作成された申告書を税理士が代理送信し、ｅ－Ｔａｘ（電子申告・納税システム）の促進を図った。

・相談期間　平成27年1月26日（月）～平成27年2月10日（火）（土・日除く）

・相談件数　　595件

２　軽自動車税

(1) 課税状況

ア　現年度分

納税義務者数	課税台数	調定額
４３，３４１人	５９，０３５台	３３２，２２０，０００円

種別			税率(円／台)	賦課期日台数（台）	非課税台数（台）	減免・課税免除台数（台）	課税台数（台）	調定額（円）
原動機付自転車		第一種	1,000	3,611	9	9	3,593	3,593,000
		第二種乙	1,200	367	2	0	365	438,000
		第二種甲	1,600	486	26	2	458	732,800
		ミニカー	2,500	85	2	0	83	207,500
小型特殊自動車		農耕車	1,600	2,294	9	0	2,285	3,656,000
		その他	4,700	189	11	0	178	836,600
軽自動車	軽二輪		2,400	1,054	3	4	1,047	2,512,800
	軽三輪		3,100	2	0	0	2	6,200
	四輪貨物	自家用	4,000	13,583	101	272	13,210	52,840,000
		営業用	3,000	261	0	4	257	771,000
	四輪乗用	自家用	7,200	37,545	57	1,115	36,373	261,885,600
		営業用	5,500	3	0	0	3	16,500
	雪上車		2,400	1	1	0	0	0
二輪の小型自動車			4,000	1,198	1	16	1,181	4,724,000
合計				60,679	222	1,422	59,035	332,220,000

イ　過年度分

納税義務者数	課税台数	調定額
２人	８台	２９，６００円

(2) 減免の状況

区分		申請件数	減免件数	減免台数	減免税額
公益のため直接使用するもの		18 件	18 件	189台	1,130,400円
自動車学校の生徒の教習用		2	2	7	23,400
身体障害者等に対するもの	本人が運転するもの	347	347	347	2,240,800
	家族が運転するもの	207	207	207	1,416,800
その構造が身体障害者の利用に供するためのもの		16	16	40	239,200
合計		590	590	790	5,050,600

(3) 課税免除の状況

区分	申請件数	減免件数	減免台数	減免税額
商品であって使用しないもの	３４件	３４件	６３２台	4,163,200円

3　市たばこ税

課税状況

区分	課税標準（本）	税率	調定額（円）
旧3級品の紙巻たばこ以外	213,663,197	1,000本につき 5,262円	1,124,295,727
旧3級品の紙巻たばこ	12,251,500	1,000本につき 2,495円	30,567,494
合計	225,914,697		1,154,863,221

4　入湯税

課税状況

課税標準	税率	調定額	特別徴収義務者数
431,033　人	１人当たり　150 円	64,654,950　円	26人

5　窓口事務

(1) 原動機付自転車及び小型特殊自動車の標識交付等

区分	一般	公用	合計
標識交付申請	６６５件	０件	６６５件
廃車申告	７７２	２	７７４
変更申告	１０７	０	１０７
標識再交付申請	０	０	０
標識弁償	３	０	３

(2) 証明取扱件数

所　得　証　明	8,122 件
資　産　証　明	2,586
住宅用家屋証明	523
廃　車　証　明	57
営　業　証　明	198

(3) 閲覧取扱件数

閲　　覧	1,155 件

(4) 固定資産台帳複写枚数

複　　写	3,963 枚

市民生活部固定資産税課

1　固定資産税

(1) 主な法令改正等

主に次に掲げる固定資産税の制度について、地方税法及び市税条例等の改正が行われた。

ア　小規模保育事業の用に供する固定資産に係る非課税措置の創設（平成２８年度から適用）

イ　認定子ども園の用に供する固定資産に係る非課税措置の創設（平成２８年度から適用）

(2) 課税状況

ア　固定資産税の調定明細

(ｱ) 現年度分

区　分	土　地	家　屋	償却資産	計
調　定　額	2,895,199,207 円	4,157,917,084 円	1,117,824,909 円	8,170,941,200 円
件　数	41,281 件	44,696 件	1,789 件	57,602 件

(ｲ) 過年度分

区　分	土　地	家　屋	償却資産	計
調　定　額	1,017,100 円	737,900 円	148,500 円	1,903,500 円
件　数	40 件	37 件	8 件	54 件

イ　固定資産税の軽減状況

(ｱ) 減免申請に基づく処理状況

申請件数	否認件数	減免件数	減免税額
1,053 件	3 件	1,050 件	36,248,258 円

(ｲ) 新築住宅に対する減額

区　分	個　数	対象床面積	軽減税額
一般住宅	1,759 個	137,294 ㎡	56,585,996 円
中高層耐火住宅	678 個	36,306 ㎡	22,371,255 円
長期優良住宅	461 個	53,410 ㎡	23,434,951 円
計	2,898 個	227,010 ㎡	102,392,202 円

(3) 評価状況

ア　土　地

(ｱ) 提示平均価額

年度別	田 (1,000㎡当たり)	畑 (1,000㎡当たり)	宅　地 (１㎡当たり)	山　林 (1,000㎡当たり)
平成２５年度	127,790 円	65,123 円	18,710 円	13,418 円
平成２６年度	127,787 円	64,884 円	18,080 円	13,411 円
増　減	△3 円	△239 円	△630 円	△7 円

(ｲ) 地目別評価状況

地　　目	地　　積	決 定 価 格	課税標準額
田	21,736,555 ㎡	13,141,762 千円	6,033,534 千円
畑	15,722,416 ㎡	15,591,638 千円	5,052,645 千円
宅　　地	23,773,547 ㎡	427,063,832 千円	158,895,055 千円
鉱 泉 地	69 ㎡	59,564 千円	41,695 千円
池　　沼	46,458 ㎡	6,635 千円	6,273 千円
山　　林	17,114,700 ㎡	1,363,107 千円	988,962 千円
牧　　場	9,349 ㎡	237 千円	237 千円
原　　野	4,024,175 ㎡	66,002 千円	54,710 千円
雑 種 地	5,126,664 ㎡	34,297,791 千円	24,441,039 千円
計	87,553,933 ㎡	491,590,568 千円	195,514,150 千円

(ｳ) 市街化区域農地の評価状況

区　　分	地　　積	決 定 価 格	課税標準額
田	617,009 ㎡	10,442,772 千円	3,432,966 千円
畑	1,017,512 ㎡	14,637,346 千円	4,177,362 千円
計	1,634,521 ㎡	25,080,118 千円	7,610,328 千円

イ 家　　屋

(ｱ) 単位当たり価格

年 度 別	木造家屋（１㎡当たり）	非木造家屋（１㎡当たり）
平成２５年度	15,921 円	40,028 円
平成２６年度	16,370 円	40,415 円
増　　減	449 円	387 円

(ｲ) 構造別総評価状況

区　　分	棟　　数	床 面 積	決定価格	課 税 標 準 額
木　　造	60,620 棟	6,247,623 ㎡	102,272,310 千円	102,271,474 千円
非 木 造	14,629 棟	4,592,190 ㎡	185,595,081 千円	184,813,096 千円
計	75,249 棟	10,839,813 ㎡	287,867,391 千円	287,084,570 千円

ウ 償却資産

(ｱ) 評価主体別決定価格等

区　　分	件　　数	決 定 価 格	課税標準額
市長が評価し決定したもの	1,741 件	53,446,265 千円	52,209,756 千円
総務大臣が評価し決定したもの	34 件	23,040,149 千円	21,994,410 千円
計	1,775 件	76,486,414 千円	74,204,166 千円

(ｲ) 市長が評価した資産別の評価状況

区　　分	決　定　価　格	課 税 標 準 額
構 築 物	15,490,044 千円	15,183,559 千円
機械装置	26,767,412 千円	25,890,830 千円
船　　舶	123,881 千円	89,266 千円
航 空 機	0 千円	0 千円
車両、運搬具	168,428 千円	166,636 千円
工具、器具、備品	10,896,500 千円	10,879,465 千円
計	53,446,265 千円	52,209,756 千円

(4) 縦覧期間中の閲覧・縦覧状況

縦覧期間　　４月１日～６月２日

区　　分	土　　地	家　　屋	償却資産	計
閲覧者数	468 人	447 人	48 人	516 人
縦覧者数	6 人	1 人		6 人

(5) 固定資産税補填金制度の運用状況

支払件数	支払金額	摘　　要
3 件	642,900 円	家屋滅失もれ、住宅用地特例もれ

２　国有資産等所在市町村交付金

年 度 別	件　　数	算定標準額	交 付 金 額
平成２５年度	14 件	3,206,568 千円	44,891,100 円
平成２６年度	13 件	3,115,024 千円	43,609,900 円
増　　減	△1 件	△91,544 千円	△1,281,200 円

市　民　生　活　部　収　税　課

1　市税の収入状況

科目			予算額 (千円)	調定額 (円)	収入額 (円)	不納欠損額 (円)	還付未済額 (円)	繰越額 (円)	収入歩合(%) 対予算	収入歩合(%) 本年
市民税	個人	現年課税分	6,730,990	6,861,091,557	6,788,529,999	611,699	613,022	72,562,881	100.85	98.94
		現年度分		6,845,577,777	6,776,480,245	611,699	613,022	69,098,855	－	98.99
		過年度分		15,513,780	12,049,754	0	0	3,464,026	－	77.67
		滞納繰越分	62,917	265,127,009	76,896,155	19,397,852	51,802	168,884,804	122.22	29.00
		計	6,793,907	7,126,218,566	6,865,426,154	20,009,551	664,824	241,447,685	101.05	96.34
	法人	現年課税分	1,878,707	1,935,437,800	1,931,540,900	156,000	0	3,740,900	102.81	99.80
		現年度分		1,907,740,500	1,904,034,800	156,000	0	3,549,700	－	99.81
		過年度分		27,697,300	27,506,100	0	0	191,200	－	99.31
		滞納繰越分	9,394	31,601,063	7,848,017	1,551,572	0	22,201,474	83.54	24.83
		計	1,888,101	1,967,038,863	1,939,388,917	1,707,572	0	25,942,374	102.72	98.59
	合計		8,682,008	9,093,257,429	8,804,815,071	21,717,123	664,824	267,390,059	101.41	96.83
固定資産税	純固定	現年課税分	8,029,399	8,172,844,700	8,056,008,877	1,698,528	121,300	115,258,595	100.33	98.57
		現年度分		8,170,941,200	8,055,138,277	1,698,528	121,300	114,225,695	－	98.58
		過年度分		1,903,500	870,600	0	0	1,032,900	－	45.74
		滞納繰越分	107,357	498,575,504	163,040,225	82,158,173	6,100	253,383,206	151.87	32.70
		計	8,136,756	8,671,420,204	8,219,049,102	83,856,701	127,400	368,641,801	101.01	94.78
		交付金	44,891	43,609,900	43,609,900			0	97.15	100.00
		納付金		0	0			0	－	－
		計	44,891	43,609,900	43,609,900			0	97.15	100.00
	合計		8,181,647	8,715,030,104	8,262,659,002	83,856,701	127,400	368,641,801	100.99	94.81
軽自動車税		現年課税分	319,156	332,249,600	329,037,800	41,000	15,200	3,186,000	103.10	99.03
		現年度分		332,220,000	329,008,200	41,000	15,200	3,186,000		99.03
		過年度分		29,600	29,600	0	0	0	－	100.00
		滞納繰越分	2,429	10,303,734	3,066,464	1,281,271	0	5,955,999	126.24	29.76
	合計		321,585	342,553,334	332,104,264	1,322,271	15,200	9,141,999	103.27	96.95
市たばこ税	現年分		1,160,700	1,154,865,746	1,154,865,746			0	99.50	100.00
鉱産税	現年分		0	－	－			－	－	－
保有税 特別土地		現年課税分		－	－			－	－	－
		現年度分		－	－			－	－	－
		過年度分		－	－			－	－	－
		滞納繰越分		－	－			－	－	－
	合計			－	－			－	－	－
入湯税		現年課税分	61,165	64,654,950	64,512,100	0	0	142,850	105.47	99.78
		現年度分		64,654,950	64,512,100			142,850	－	99.78
		過年度分		0	0			0	0.00	0.00
		滞納繰越分	0	34,950	0	34,950		0	0.00	0.00
	合計		61,165	64,689,900	64,512,100	34,950	0	142,850	105.47	99.73

一般市税	現年課税分計	18,225,008	18,564,754,253	18,368,105,322	2,507,227	749,522	194,891,226	100.79	98.94
	現年度分計		18,519,610,073	18,323,596,161	2,507,227	749,522	194,256,207	－	98.94
	過年度分計		45,144,180	44,509,161	0	0	635,019	－	98.59
	滞納繰越分計	182,097	805,642,260	250,850,861	104,423,818	57,902	450,425,483	137.76	31.14
	合計	18,407,105	19,370,396,513	18,618,956,183	106,931,045	807,424	645,316,709	101.15	96.12

2　滞納処分状況

(1) 差押処分

区　　分	平成26年度中 差押件数	平成26年度中 終了件数	平成26年度中 解除件数	平成26年度末 差押継続中件数
不 動 産	５５	１２	１１０	３２１
電話加入権	0	0	0	0
国税還付金	２３	２３	0	0
預 貯 金	３９６	３５７	３９	1
給　　与	７１	３５	３０	４７
その他債権	９９	５８	５６	１２８
自 動 車	2	2	0	5
動　　産	１２	１２	0	0
無体財産権	4	0	3	7
計	６６２	４９９	２３８	５０９

(2) 滞納市税交付要求状況

区　　分	件　数　(人)	金　額　(円)
交 付 要 求 し た も の	３０	２１，２２８，３６０
配 当 さ れ た も の	１５	４，９８２，７４６

(3) 滞納整理に係る調査件数（収入、預金、財産等の状況調査）

区　　分	件　数　(件)
調 査 件 数	１７，５０７

3　納税貯蓄組合の状況

(1) 構成状況

区　　分	組 合 数（組合）	組 合 員 数（人）	増 減（人）
平成27年3月31日現在	７１	３，６２０	△２２６

(2) 補助金交付状況（※組合長配布手数料は廃止）

区　　分	補助金交付組合 （組合）	補助金交付額 （円）	配布手数料 交付件数（件）	配布手数料 交付額（円）
平成26年度	６３	１，１０７，７８１	―	―

(3) 市税口座振替制度実施状況（各税目年度当初）

税目別	総件数（件）		口座振替件数（件）		口座振替加入率（%）		
	一　般	納税貯蓄組合	一　般	納税貯蓄組合	一　般	納税貯蓄組　合	全　体
市県民税	28,969	636	7,295	356	25.18	55.97	25.84
固定資産税	54,881	2,890	21,825	2,214	39.77	76.61	41.61
軽自動車税	57,607	2,249	11,500	1,356	19.96	60.29	21.48

＊総件数は、当初の納税通知書件数（市県民税は普通徴収、軽自動車税は車輌別の延べ件数）。口座振替件数は、全期前納及び1期の振替依頼件数。

市 民 生 活 部 保 険 年 金 課

1　国民健康保険

(1) 事業実施状況

ア　世帯数及び被保険者数

平成 26 年度末の世帯数は 21,232 世帯、被保険者数は 34,214 人であり、被保険者数のうち、一般被保険者が 32,454 人、退職被保険者が 1,760 人である。

【平成 26 年度　世帯数及び被保険者数の年間平均】

世 帯 数	被 保 険 者 数		
	総　　数	内　　訳	
		一　　般	退　　職
21,550 世帯	34,957 人	33,100 人	1,857 人

イ　保険給付状況

平成 26 年度の診療費費用額は、12,619,347 千円である。うち、一般被保険者分は 11,854,449 千円であり、退職被保険者分は 764,898 千円である。

ウ　国民健康保険運営協議会

(ｱ) 委員（平成 26 年 11 月 20 日現在）

a　被保険者を代表する委員

足立　融、小村博美、中島　猛、松井智子

b　保険医又は保険薬剤師を代表する委員

細田明秀、藤瀬雅史、渡部隆夫、金田賢司

c　公益を代表する委員

山脇基一、福井徳明、遠藤和子、黒沢洋一

d　被用者保険等保険者を代表する委員

山本真次、安養寺正司、村上浩

(ｲ) 会議等

a　第 1 回米子市国民健康保険運営協議会を開催（平成 26 年 11 月 20 日）

出席委員　　13 人

報告・協議事項

・ 平成 25 年度事業の決算及び 26 年度事業の見込みについて

・ 平成 26 年度以降の事業計画について

・ 保険料の改正について

b　第 2 回米子市国民健康保険運営協議会を開催（平成 27 年 1 月 15 日）

出席委員　　11 人

報告・協議事項

・ 平成 27 年度国民健康保険料率の改正について

(2) 経理状況

ア　執行状況

国民健康保険事業特別会計予算の執行状況は、次のとおりである。

歳入			歳出		
区分	予算執行額	構成割合	区分	予算執行額	構成割合
	千円	%		千円	%
1 保険料(税) 一般分	2,704,748	17.3	1 総務費	336,699	2.1
退職者分	185,252	1.2	2 保険給付費 一般分	9,899,955	61.8
(介護納付金分再掲)	235,103	1.5	退職者分	630,247	3.9
2 国庫、県支出金	4,545,184	29.1	その他	90,192	0.5
3 療養給付費交付金	771,577	4.9	3 後期高齢者支援金等	1,857,027	11.6
4 前期高齢者交付金	4,096,644	26.2	4 前期高齢者納付金等	1,439	0.1
5 一般会計繰入金	1,360,355	8.7	5 老人保健拠出金	74	0.1
6 基金繰入金	0	0.0	6 介護納付金	766,227	4.8
7 その他	1,951,300	12.5	7 共同事業拠出金	1,856,952	11.6
			8 保健事業費	137,939	0.8
			9 その他	445,423	2.7
計	15,615,060	100.0	計	16,022,174	100.0

イ　保険料（税）の状況

保険料の賦課及び収納額等の状況は、次のとおりである。

(ｱ) 国民健康保険料賦課状況　（単位：円）

区分	保険料算定額	軽減額	減免額	限度を超える額	月割増減額	保険料調定額
一般分	3,904,545,359	635,377,930	1,674,700	231,977,141	△229,779,583	2,805,736,005
退職者分	262,238,597	39,556,082	0	13,363,952	△23,849,868	185,468,695
合計	4,166,783,956	674,934,012	1,674,700	245,341,093	△253,629,451	2,991,204,700

(ｲ) 保険料算定内訳

区分	所得割額	資産割額	均等割額	平等割額
一般分	1,801,284,294円	250,460,865円	1,147,243,800円	705,556,400円
	46.13%	6.42%	29.38%	18.07%
退職者分	112,574,253円	26,761,144円	83,277,800円	39,625,400円
	42.93%	10.20%	31.76%	15.11%
合計	1,913,858,547円	277,222,009円	1,230,521,600円	745,181,800円
	45.93%	6.65%	29.53%	17.89%

(ｳ) 保険料率等

a　基礎賦課額

所得割（%）	資産割（%）	均等割（円）	平等割（円）	賦課限度額（円）
7.31	16.40	21,500	21,500	510,000

b　後期高齢者支援金等賦課額

所得割（%）	資産割（%）	均等割（円）	平等割（円）	賦課限度額（円）
2.30	9.60	8,000	7,500	160,000

c　介護納付金賦課額

所得割（%）	資産割（%）	均等割（円）	平等割（円）	賦課限度額（円）
1.95	9.60	9,200	4,800	140,000

(ｴ) 国民健康保険料（税）収納状況

a　医療給付費分、後期高齢者支援金等分、介護納付金分合計　（単位：円）

科　目	調定額	収入額	不納欠損額	還付未済額	繰越額	収納率(%)	
						本年	前年
現年賦課分	2,991,204,700	2,661,540,590	513,900	792,800	329,943,010	88.95	88.87
現年度分	2,953,498,900	2,635,198,081	481,800	792,800	318,611,819	89.20	89.07
過年度分	37,705,800	26,342,509	32,100	0	11,331,191	69.86	72.54
滞納繰越分	700,434,805	228,460,012	116,748,735	0	355,226,058	32.62	33.02
国民健康保険料計	3,691,639,505	2,890,000,602	117,262,635	792,800	685,169,068	78.26	78.15
現年賦課分	0	0	0	0	0	0.00	0.00
現年度分	0	0	0	0	0	0.00	0.00
過年度分	0	0	0	0	0	0.00	0.00
滞納繰越分	1,002,460	0	10,000	0	992,460	0.00	0.00
国民健康保険税計	1,002,460	0	10,000	0	992,460	0.00	0.00
現年賦課分	2,991,204,700	2,661,540,590	513,900	792,800	329,943,010	88.95	88.87
現年度分	2,953,498,900	2,635,198,081	481,800	792,800	318,611,819	89.20	89.07
過年度分	37,705,800	26,342,509	32,100	0	11,331,191	69.86	72.54
滞納繰越分	701,437,265	228,460,012	116,758,735	0	356,218,518	32.57	32.95
料・税合計	3,692,641,965	2,890,000,602	117,272,635	792,800	686,161,528	78.24	78.12

b　再掲　後期高齢者支援金等分　（単位：円）

科　目	調定額	収入額	不納欠損額	還付未済額	繰越額	収納率(%)	
						本年	前年
現年賦課分	708,108,721	638,334,995	116,857	201,988	69,858,857	90.12	89.93
現年度分	699,517,247	632,270,219	109,492	201,988	67,339,524	90.36	90.13
過年度分	8,591,474	6,064,776	7,365	0	2,519,333	70.59	73.90
滞納繰越分	160,021,430	51,768,817	26,564,258	0	81,688,355	32.35	32.95
国民健康保険料計	868,130,151	690,103,812	26,681,115	201,988	151,547,212	79.47	79.20

c　再掲　介護納付金分　（単位:円）

科　目	調定額	収入額	不納欠損額	還付未済額	繰越額	収納率(%)	
						本年	前年
現年賦課分	246,870,642	210,225,655	59,288	18,753	36,604,452	85.15	85.39
現年度分	243,593,852	207,854,698	56,209	18,753	35,701,698	85.32	85.59
過年度分	3,276,790	2,370,957	3,079	0	902,754	72.36	70.55
滞納繰越分	85,670,958	24,877,481	13,480,559	0	47,312,918	29.04	31.44
国民健康保険料計	332,541,600	235,103,136	13,539,847	18,753	83,917,370	70.69	71.75

(ｵ) 滞納処分状況

a　差押処分

	平成 26 年度中差押分		平成 26 年度中完結分		平成 27 年 3 月末継続分	
	件数	滞納料（税）額	件数	滞納料（税）額	件数	滞納料（税）額
不動産	0 件	0 円	0 件	0 円	2 件	992,460 円
電話加入権	0 件	0 円	0 件	0 円	0 件	0 円
債権	120 件	8,396,549 円	118 件	8,396,549 円	16 件	3,906,465 円
動産	0 件	0 円	0 件	0 円	0 件	0 円
合計	120 件	8,396,549 円	118 件	8,396,549 円	18 件	4,898,925 円

b　交付要求（不動産競売事件及び破産事件）

平成 26 年度中交付要求分		平成 26 度中完結分(売却決定等が行われたもの)		平成 27 年 3 月末継続分	
件数	滞納料（税）額	件数	滞納料（税）額	件数	滞納料（税）額
6 件	762,800 円	7 件	1,211,300 円	8 件	2,563,700 円

平成 26 度中完結分(本市へ配当があったもの)	
件数	配　当　金　額
0 件	0 円

(ｶ) 国民健康保険料口座振替

a　申込状況　（平成２７年３月３１日現在）

区分／年度	納付義務者数	申 込 件 数	加　入　率
２６	21,232 人	6,815 件	32.10%

b　振替状況　（平成２６年度実績）

区分／年度	振替依頼件数	振替金額	振替不能件数	不能率
２６	56,043 件	1,131,055,800 円	2,099 件	3.75%

(ｷ) 国民健康保険料特別徴収

（平成２７年３月３１日現在）

区分／年度	特別徴収件数	特別徴収金額
２６	4,434 件	367,216,400 円

(3) 保険給付状況

ア　医療給付の状況

区分		件数（件）	費用額（円）	保険者負担額（円）	他法及び一部負担金（円）
一般分	療養の給付等	517,140	11,854,448,888	8,681,520,965	3,172,927,923
	療 養 費 等	5,378	49,566,406	36,155,783	13,410,623
退職分	療養の給付等	31,831	764,897,809	534,947,427	229,950,382
	療 養 費 等	265	2,401,275	1,680,879	720,396
合　計	療養の給付等	548,971	12,619,346,697	9,216,468,392	3,402,878,305
	療 養 費 等	5,643	51,967,681	37,836,662	14,131,019

イ　高額療養費の状況

区分		合算分		多数該当分	長期疾病分	入院分	その他	他法併用分	合計	現物給付分(再掲)
		多数該当分	その他							
一般分	件数(件)	756	921	2,702	1,606	3,625	1,377	3,588	14,575	12,131
	金額(円)	34,246,393	14,728,636	273,412,346	134,212,798	527,980,706	65,586,045	113,009,570	1,163,176,494	1,045,528,732
退職分	件数(件)	65	19	204	272	172	33	39	804	635
	金額(円)	4,574,922	463,992	22,236,736	25,658,029	27,343,504	4,729,848	4,874,890	89,881,921	73,241,313
合計	件数(件)	821	940	2,906	1,878	3,797	1,410	3,627	15,379	12,766
	金額(円)	38,821,315	15,192,628	295,649,082	159,870,827	555,324,210	70,315,893	117,884,460	1,253,058,415	1,118,770,045

ウ　その他の保険給付状況

出産育児一時金		葬祭費		計	
件数	金額	件数	金額	件数	金額
134件	55,906,494円	223件	4,460,000円	357件	60,366,494円

2　後期高齢者医療保険

(1) 後期高齢者医療保険料収納状況　（単位：円）

	調定額	収入額	不納欠損額	還付未済額	繰越額	収納率(%)
現年賦課分	1,195,249,700	1,189,666,800	0	499,500	6,082,400	99.49%
特別徴収	766,019,600	766,478,300	0	458,700	0	100.00%
普通徴収	429,230,100	423,188,500	0	40,800	6,082,400	98.58%
滞納繰越分	9,833,069	4,783,494	1,197,250	800	3,853,125	48.64%
合計	1,205,082,769	1,194,450,294	1,197,250	500,300	9,935,525	99.08%

(2) 後期高齢者医療保険料口座振替

ア　申込状況　（平成２７年３月３１日現在）

区分／年度	納付義務者数	申込件数	加入率
２６	20,058人	2,429件	12.11%

イ　振替状況　（平成２６年度実績）

区分／年度	振替依頼件数	振替金額	振替不能件数	不能率
２６	19,749件	293,806,500円	357件	1.81%

(3) 後期高齢者医療保険料特別徴収

（平成２７年３月３１日現在）

区分／年度	特別徴収件数	特別徴収金額
２６	16,030件	782,154,600円

3　医療費（特別医療費）の助成

(1) 身体障害者手帳１・２級に該当する人

(2) 療育手帳Ａ判定の人

(3) 精神保健福祉手帳１級の人

(4) 慢性腎炎･ネフローゼ又は小児気管支喘息等の特定疾病にかかっている人

(5) ひとり親家庭で１８歳に達した年度末までの児童を扶養し､所得税非課税の人(同一生計者含む)とその子

(6) ０歳から１５歳に達する年度末までの子

(7) 身体障害者手帳３級、又は療育手帳Ｂ判定で、本人及び本人の属する世帯員並びに本人を扶養する被保険者等が、市民税非課税の人

以上の人を対象として、医療費を助成した。

身障１・２級		重度知的障害(Ａ判定)		精神障害	
件　数（件）	金額(円)	件　数（件）	金額(円)	件　数（件）	金額(円)
118,696	319,165,037	10,407	18,505,129	4,976	31,214,283
特定疾病		ひとり親家庭		小児	
件　数（件）	金額(円)	件　数（件）	金額(円)	件　数（件）	金額(円)
2,070	3,475,750	31,737	41,886,722	546,708	442,260,997
身障３級・知的障害（B判定）		合　　計			
件　数（件）	金額(円)	件　数（件）	金額(円)		
4,519	8,053,913	719,113	864,561,831		

4　老人保健事業（医療）

(1) 歳 入 状 況

雑入(返納金・第三者納付金)	
件数（件）	金額（円）
13	1,143,120

(2) 歳 出 状 況

償還金	
件数（件）	金額（円）
3	120,604

5　人工透析患者通院費助成事業

腎臓の機能障害により人工透析療法を行っている人の通院費の助成をした。

件数（件）	金　額（円）
53	610,400

6　国民年金事務

保険料収納事務、年金給付事務等は国が直接行っており、市は、資格異動に関する届け、免除申請書等の窓口業務を中心に扱い、日本年金機構をはじめとする関係機関に協力・連携し国民年金事業の推進を図った。

(1) 基礎年金事務

ア　加入者数(平成２７年３月３１日現在)

（単位：人）

第一号被保険者		合　　計
強制加入	任意加入	
16,856	166	17,022

イ　付加年金加入者数(平成２７年３月３１日現在)

（単位：人）

強制加入	任意加入	合　　計	加入率
6	501	507	5.2%

ウ　届出件数

（単位：件）

区　分	件　数	区　分	件　数
新規取得	641	転　入	825
再取得	2,237	転　出	1,296
資格喪失	137	変更・訂正	376
種別変更	2	手帳再交付	38
死　亡	51	その他	52
転　居	1,078	合　計	6,733

エ　保険料免除状況

(ｱ) 保険料免除者数（平成２６年４月～平成２７年３月）　（単位：人）

	法定免除	全額免除	３/４免除	１/２免除	１/４免除	学生納付特例	若年者納付特例	合　計
人　数	1,652	2,728	345	263	128	1,668	396	7,180
免除率	9.8%	16.2%	2.0%	1.6%	0.8%	9.9%	2.3%	42.6%

(ｲ) 法定免除

（単位：件）

該当届	消滅届
255	97

(ｳ) 申請免除（過年度分を含む）　（単位：件）

受理件数	承認件数	(内全額分)	(内 3/4 分)	(内半額分)	(内 1/4 分)	(内若年特例)
8,540	8,030	5,347	816	633	346	888

(ｴ) 学生納付特例（過年度分を含む）

（単位：件）

受理件数	承認件数	却下件数
1,187	1,871	8

オ　裁定請求処理状況

（単位：件）

区　　分	進達件数	裁定件数
老齢基礎年金 （老齢年金・通算老齢年金を含む）	25	23
障害基礎年金	91	109
遺族基礎年金	0	1
寡婦年金	0	1
死亡一時金	9	13
未支給年金	132	136
特別障害者給付金	2	6
合　　計	259	289

カ　定時届処理状況

（単位：件）

区　　分	件　数
障害基礎年金	2,475
遺族基礎年金	0

(2) 老齢福祉年金事務

ア　定時届処理状況

老齢福祉年金	1件

イ　諸届処理状況

（単位：件）

区　　分	件数	区　　分	件数
転　入　届	0	印鑑変更届	0
支給停止発生・消滅届	0	死　亡　届	0
証書亡失届	0	そ　の　他	0
住所変更届	0	合　　計	0

(3) 協力・連携事務

ア　広報

・広報「よなご」掲載　　年　７回

イ　年金相談

・障害基礎年金の相談受付　　１４５件

人 権 政 策 局 人 権 政 策 課

1　学校における人権教育の推進

(1) 米子市人権教育推進プランの進行管理

ア　米子市人権教育推進会議の開催　３月２６日

イ　米子市人権教育推進会議課題別部会の開催　１月２６日～２月６日　８回

(2) 研究指定校の実践

ア　第３９回米子市中学校区人権教育研究発表会

（米子市教育委員会、米子市人権・同和教育推進協議会共催）

期　　日　　平成２６年１１月１３日（木）

目　　的　　保・幼・小・中学校の一貫した人権教育の実践を通し、研修することを目的とする。

対象校区　　加茂中学校区　保育園・幼稚園・小学校・中学校

主　　題　　「認め合い　共に伸びる　子どもの育成」

各校・園及びＰＴＡ分科会テーマ（園は公開保育担当園のみ）

加茂保育園　「自分や友だちを大切にし、共に認め合い　いきいきと遊ぶ子どもをめざして」

河崎保育園　「楽しい活動や豊かな体験の中で、一人一人の子どもの育ちを大切にし、豊かな人間性をもった子どもをめざして」～心動かされ　友だちと共に育ちあう子ども～

加茂小学校　「認め合い　共に伸びる加茂っ子の育成」
～つながる仲間・学習・生活づくりを通して～

河崎小学校　「伝え合い　認め合い　高め合う　河崎の子」

加茂中学校　「共に考え、共に高め合う生徒の育成」

ＰＴＡ部会　「地域と共に認め合い　高め合う子どもの育成」
～人権フェスタを通して　地域とつなげる～

(3) 学校教育における人権教育の研究及び活動の推進

ア　米子市小・中・特別支援学校人権教育主任研究協議会　２回

イ　米子市同和地区関係校人権教育主任研究協議会　４回

ウ　米子市小・中・特別支援学校人権教育研修講座

・対象別研修　４回　延べ１３２名参加

学校管理職対象、人権教育主任対象、講師対象、学校図書職員対象

・課題別研修　８回　延べ２８９名参加

同和問題、外国人、障がい者、男女共生、子ども、高齢者、健康や性、情報

エ　学校計画訪問　延べ５３校

オ　学習相談等

校内研修への指導助言

児童生徒のフィールドワークへの対応

(4) 調査研究

ア　児童生徒人権問題意識調査

イ　人権教育推進状況調査

ウ　外国人児童生徒等に関する状況調査

エ　外国人児童生徒等教育的支援策に関する研究

(5) 指導資料の作成・活用

ア　人権作文・標語集「よなご」第３６集発刊　　７３０部　　作文４５　標語３０６掲載

イ　同和教育資料「あおぞら」に関する情報収集・提供

ウ　人権教育保護者啓発資料「まごころ」発刊　　１，５００部

エ　小学校入学準備ガイドブック（日本語版・英語版・タガログ語版）活用

(6) 児童生徒及び幼児の活動

ア　夏休み子ども人権講座　　７月２３日　８月７日　８月２１日　３講座　延べ１５名参加

イ　米子市同和地区児童交流会　　７月２８日

ウ　米子市同和地区生徒交流会　　７月２９日

エ　同和地区高校生等研修

・奨学金支給時における研修　　１回

・夏季一泊研修　　８月７日～８日

オ　なかよし交流会（外国にルーツのある子どもたちの交流会）８月９日実施予定だったが台風のため中止

カ　外国にルーツのある児童等夏休み学習支援　７月２２日～８月２２日　４校で実施

キ　学校外国語支援員による日本語指導が必要な児童・生徒への支援

(7) 米子市いじめ問題検証委員会および米子市日吉津村中学校組合いじめ問題検証委員会の設置

・４月１日設置　再調査件数０件

(8) その他

ア　人権の花運動　　加茂・河崎・住吉・尚徳小学校

2　社会における人権教育の推進

(1) 市民啓発

ア　中学校区人権問題講演会　　福米・加茂・淀江中学校区

イ　社会教育指導者養成

(ｱ) ＰＴＡ人権教育研修会　　年３回開催　延べ２８９人参加

(ｲ) 人権教育地区推進員研修講座　　年４回開催（米子市人権教育地区推進員５４人を対象）

ウ　中学校区社会・学校人権教育関係者連絡協議会　　１１中学校区

エ　社会教育団体の研修

オ　社会教育振興事業

カ　人権教育地域懇談会開催　　市内２３校区にある人権・同和教育推進協議会に委託し、２７公民館で年８７回開催

(2) 企業啓発

人権教育推進員を派遣し、企業等に対し人権問題に関する講演や研修体制の指導・助言を行い人権問題啓発を行った。

ア　講演実施回数　　延べ　２１回

(3) 社会を明るくする運動

ア　開始式　６月２９日（日）米子市文化ホール・メインホール

イ　少年育成各種スポーツ大会

剣道大会７月５日　　ソフトテニス大会８月５日　　野球大会７月２６日、７月２７日

卓球大会８月１８日

ウ　施設訪問　　７月１５日　美保学園、喜多原学園

3　人権情報センター

(1) 利用状況

ア　図書資料貸出総数　　４６９冊（蔵書総数　４，８２８冊）

イ　啓発ビデオ・ＤＶＤ貸出総数　　４９１本（所蔵総数　４５２本）

ウ　フィールドワークの受入れ　　１５件

(2) 人権に関する情報の収集

ア　収集・購入した図書資料　　５３冊

イ　収集・購入した啓発ビデオ・ＤＶＤ　　３本

ウ　県内外の人権啓発機関誌・資料等

(3) 人権に関する情報の提供

ア　「よなごの人権フォーラム‘１４」の開催

期日　平成２６年１２月６日

場所　米子市文化ホール（メインホール）

イ　「市民向け人権学習講座」の開催

期日　平成２６年７月３日、７月２３日、８月７日、８月２１日、９月４日、９月１８日（計６回）

ウ　人権情報センター機関紙「ひゅーまんらいつ」発行（年 12 号）

エ　「ホームページ」による情報提供

4　推進団体の育成支援

(1) 米子市人権・同和教育推進協議会

ア　米子市補助金　　３，１００，０００円

イ　主な事業

(ｱ) 第４０回米子市人権・同和教育研究集会

期　日　　平成２７年１月２２日（木）

会　場　　米子市文化ホールほか６会場

テーマ　　「みんなで差別をなくし幸せな社会を実現しよう」

午前　全体会　意見発表　２名

記念講演　『福祉とは社会情勢の中での課題の発見』

講　師　　児童養護施設エリザベス・サンダース・ホーム施設長

石井健一　氏

午後　分科会　７分科会

参加者　　７１０人

(ｲ) 研修会、研究集会派遣事業

第３９回人権尊重社会を実現する鳥取県研究集会参加

期　間　平成２６年７月３１日（倉吉未来中心ほか７会場）

(ｳ) 研究委託事業

部会名	事業名	備　　考
就学前教育部会	就学前人権・同和教育研究委託	保育園に研究委託
学校教育部会	中学校区人権・同和教育研究委託	市内１１中学校区
社会教育部会	広報発行委託	人権・同和教育広報発行 ９地区同推協
	ＰＴＡ研究委託	２中学校区ＰＴＡに人権・同和教育研究委託

(ｴ) 同和地区学習会

５小学校（５地区)、４中学校（４地区）　　指導者　延べ５２０人

目　的　同和地区児童生徒の社会的立場の自覚を深めるとともに、未来への明るい展望を持ち、差別の悪循環を断ち切るために必要な力を育成する。

(2) 米子市人権問題企業連絡会

同和問題を始めとするあらゆる人権問題の解決の上で企業がその社会的責任の重要性を自覚し、自らの問題として主体的、自主的にその解決に向けて取り組んでいくことを目的として平成８年１１月に設立された「米子市人権問題企業連絡会」に対する補助金の交付等事業支援を行った。

ア　米子市補助金　　３７７，０００円

イ　会　員　数　　６９社（平成２７年３月３１日現在）

ウ　主な事業内容　　定期総会、幹事会（２回)、トップ・担当者研修会、新規採用者研修会、人権問題研修会、県内外の各種集会・研修会への参加等

5　同和対策関係

(1) 隣保館事業

福祉の向上や人権啓発の住民交流の拠点となる開かれたコミュニティーセンターとして、生活上の各種相談や人権課題の解決のための各種事業を総合的に行った。

ア　啓発・広報活動（隣保館講座の開催、隣保館だより（ふくりん通信）の発行等）

イ　相談事業（生活上の相談や人権に関わる相談への助言、指導）

ウ　地域交流事業（各種教養講座、学校やＰＴＡとの交流会の開催等）

エ　地域福祉事業（健康講座、高齢者料理教室の開催等）

オ　識字・日本語教室（フィリピンやタイなどの出身の方々を対象とした日本語読み書き教室の実施）

(2) 地区会館運営事業

隣保館事業に準じた事業を行い、地域住民の福祉の向上を図った。

(3) 米子市同和対策進学奨励金の給付

市内に住所を有する同和地区関係者で、大学、専修学校等に進学する能力を有しながら経済的に修学が困難な者に対して、進学奨励金（月額１８，０００円）を給付した。

大学２人　　専修学校１人　　計３人

(4) 住宅新築資金等貸付事業に係る貸付金の償還事業

昭和４１年度から平成８年度にかけて行った住宅改修資金、宅地取得資金、住宅新築資金貸付事業の償還事務を行った。

(5) 差別事象への対応

差別事象発生時には迅速かつ適切な対応を行った。

(6) 米子市同和事業推進協議会への支援

市内の同和地区関係者によって組織された同協議会が行う同和問題の早期解決及び同和地区住民の社会的地位の向上を図るために実施する事業について支援した。

米子市補助金　１，４７０，０００円

6　拉致問題関係

北朝鮮による拉致被害者として政府認定された松本京子さんのほか、市内では、古都瑞子さん、矢倉富康さんが消息不明で拉致された疑いが持たれている。拉致問題の早期解決に向け、世論を盛り上げるための市民啓発を行った。

(1) 拉致問題啓発パネル展の開催（２回）

第１回　平成２６年１０月２０日～２４日（米子市役所第２庁舎１階人権情報センター）

第２回　平成２６年１２月１０日～１６日（米子市役所第２庁舎１階人権情報センター）

(2) 「拉致問題の早期解決を願う国民のつどいｉｎ米子」開催

平成２６年１０月２８日　米子コンベンションセンター国際会議室

人権政策局男女共同参画推進課

1　米子市男女共同参画推進計画の進行管理

男女共同参画推進計画における各施策の実施状況の調査を行なった。

平成２６年 ４月実施

2　米子市男女共同参画推進審議会の開催

第１回

開 催 日　　平成２６年 ６月 ４日

場　　所　　米子市役所本庁舎　第２応接室

審議内容　　平成２５年度米子市男女共同参画推進計画施策の実施状況について

3　米子市男女共同参画センターの運営

男女共同参画推進の拠点として、男女共同参画センターの運営を行う。

場　　所　　イオン米子駅前店４階（米子市末広町３１１番地）

利用登録団体　　１０７団体（平成２７年３月３１日現在）

⑴ 米子市男女共同参画センター利用登録団体連絡会（３回）

第１回　　平成２６年　５月３０日

第２回　　平成２６年１０月２９日

第３回　　平成２７年　１月３０日

⑵ かぷりあ祭の開催

男女共同参画センター利用登録団体を中心に開催

開 催 日　　平成２７年 ３月 ８日

場　　所　　米子市文化ホール　イベントホール、オープンスペース

米子市男女共同参画センター“かぷりあ”

主な催し　　合唱、気功太極拳、バンド演奏、登録団体パネル展示等

平林 都 氏 講演会

そ の 他　　食事コーナー、お茶席、手作り作品バザー、行政相談等

参加人数　　延べ５３０人

⑶ 米子市男女共同参画センターの利用状況

	利用件数（件）	利用人数（人）
第１会議室	３７４	３，９０８
第２会議室	２３１	１，５０８
第３会議室	１６３	１，１２４
作業スペース等	４２８	６５１
来訪者		１，１２３
合　　計	１，２４９	８，３１４

4　啓発事業

⑴ 男女共同参画週間イベント

かぷりあシネマの集い～映画上映会～

開 催 日　　平成２６年 ６月２９日

会　　場　　米子市文化ホール メインホール

上映作品　　わが母の記　　来場者４１５人

⑵ 男女共同参画講演会　「しゃべって未来(みらい)や」（５回）

第１回　　在宅ワーク！ 新しい働き方セミナー！ ～おうちで好きなときに働ける Web デザイナーって？～

開 催 日　　平成２６年 ４月２２日

場　　所　　米子市男女共同参画センター

講　　師　　桂藤　陽子さん（Web デザイナー・デジタルハリウッド STUDIO 米子トレーナー）

参加人数　　４８人

第２回　　子どもと家族のための社会とは？ ～生きやすい国フィンランドに学ぶ～

開 催 日　　平成２６年 ６月２６日

場　　所　　米子市男女共同参画センター

講　　師　　片岡　佳美さん（島根大学法文学部准教授）

参加人数　　３０人

第３回　　学習・仕事の集中力が上がる！脳トレ体操ブレインジム講座～いくつからでも脳力は変わる！～

開 催 日　　平成２６年 ８月２２日

場　　所　　米子市男女共同参画センター

講　　師　　かげやま のりこさん（ブレインジムインストラクター）

参加人数　　２３人

第４回　　家事するオトコが社会を変える～男だって悩む!?仕事と家事の両立～

開 催 日　　平成２６年１１月１９日

場　　所　　米子市男女共同参画センター

講　　師　　三木智有さん（ＮＰＯ法人 tadaima 代表）

参加人数　　３３人

第５回

開 催 日　　平成２７年３月８日

場　　所　　米子市文化ホールイベントホール

講　　師　　平林　都さん（エレガントマナースクール代表）

参加人数　　１９８人

⑶ 女性のパワーアップ講座

第1回

開 催 日　　平成２６年１１月１５日

場　　所　　米子市男女共同参画センター

講　　師　　来田　裕子さん（TORI　WOMAN 代表）

参加人数　　２７ 人

第2回

開 催 日　　平成２６年１１月２９日

場　　所　　米子市男女共同参画センター

講　　師　　来田　裕子さん（TORI　WOMAN 代表）

参加人数　　１９人

第3回

開 催 日　　平成２６年１２月１３日

場　　所　　米子市男女共同参画センター

講　　師　　来田　裕子さん（TORI　WOMAN 代表）

参加人数　　２６人

⑷ 男女共同参画推進に関する標語・絵てがみ等の募集

目　　的　　男女共同参画の促進を図る標語や絵てがみを創作することで市民の意識啓発を図る。

募集方法　　広報による一般公募及び鳥取県男女共同参画推進企業等への依頼

※ゴミカレンダー、広報よなご等への掲載

5　米子市女性人材バンク事業

政策・方針決定過程への女性の参画をはじめ、各種事業への起用や、研修会の場など多彩な女性の人材情報の提供を行うことにより、女性の能力を発揮する機会を提供し、男女共同参画社会の実現を目的とする。

登録者数　　５１人（平成２７年3月３１日現在）

6　研修事業

鳥取県や関係団体が開催する研修会等への参加

よりん彩フォーラム

よりん彩学びのサロン

パワハラ、セクハラとマタニティハラスメント＆ワーク・ライフ・バランス

立ち上がる選択 ―性暴力を許さない社会のために

女性の健康と安全について

第６１回鳥取県婦人大会

環境政策局環境政策課

1　米子市環境審議会の開催

米子市の環境の保全及び創造に関して基本的な事項を調査審議するために、「米子市環境基本条例」第１９条に基づき審議会を開催した。

	開催日	審議事項
第１回	平成２７年２月１７日	米子市環境基本計画の進捗状況について 米子市環境基本計画の中間見直しについて

2　米子市環境マネジメントシステムの運用

(1) 環境にやさしい米子市役所率先実行計画の策定

地球環境問題に代表される、大量生産、大量消費、大量廃棄型の社会経済活動や生活様式に起因する環境問題に対処するため、市は一事業者、一消費者としての立場で率先して環境に配慮した行動を示す必要がある。

市が、省エネルギー、省資源等の環境保全活動を実行することで環境への負荷を低減するとともに、市民及び事業者の自主的な取組を促進する目的で平成 13 年 7 月から「環境にやさしい米子市役所率先実行計画」を策定し取り組んできた。

平成 23 年 4 月 1 日から、「第 3 次環境にやさしい米子市役所率先実行計画」を策定し取り組んでいる。なお、本計画は、「地球温暖化対策の推進に関する法律」に基づく実行計画を含んでいる。

計画期間　　平成 23 年度～27 年度

対象範囲　　市のすべての機関が実施する事務事業

削減目標　　温室効果ガス及び温室効果ガス排出に係るエネルギー等を前 3 年度の平均値より削減

(2) 点検実施概要（平成２６年度第 1 四半期～第 4 四半期）

水道、下水道及び家庭ごみ収集事業等を除く取組実績

取組項目		実　　績	基準年比削減（増加）率	基準
温室効果ガス総排出量（二酸化炭素換算量）		3,020 トン	6.0%減少	前3年度(23～25)の平均値
主な排出源の内訳	電　　気	5,066 千ｋｗｈ	5.2%減少	
	水　　道	242,239m^3	3.6%減少	
	都市ガス	65,654m^3	0.1%増加	
	公用車用ガソリン	57,369 リットル	1.4%増加	
印刷・コピー用紙購入量		111,693 kg	1.3%増加	
可燃ごみ		168,850 kg	3.3%減少	
不燃ごみ		16,058 kg	24.0%増加	

3　中海のラムサール条約湿地の啓発等

平成１７年１１月に、米子水鳥公園を含む中海がラムサール条約に登録され、これを契機に民間主導による中海の環境保全等の取り組みが促進され、これらの取り組みの支援等を行った。この一方、市民等に対して中海やラムサール条約に関する情報提供も行った。

⑴ 中海アダプトプログラムへの支援

アダプトプログラムとは、市民団体や個人が公共のスペースを分担して、自分のこどものように面倒をみるという市民と自治体が協働して進める、新しいまちの美化活動である。徐々に参加団体の増加があり、平成２７年３月現在９５団体の登録がある。本市としては、ごみ袋の支給、回収ごみの処分、広報活動の支援を行った。

⑵ ラムサール条約登録湿地　中海・宍道湖一斉清掃の実施

中海・宍道湖がラムサール条約に登録されることを記念し、中海等のすばらしさや大切さを再認識してもらうために中海・宍道湖沿岸市町と沿岸一斉清掃活動を実施した。

実施年月日　平成２６年６月８日（日）

実 施 場 所　湊山公園周辺護岸

参加者人数　約９５０人

ごみ収集量　約１．３トン

⑶ 中海環境フェア（民間団体主催）における出展参加

期日・場所　８月２４日（日）　米子食品会館

出展標題　「微生物による水質浄化」

4　公害防止対策

⑴ 大気汚染

ア　ＰＭ２．５などの大気汚染物質に関する注意喚起

環境基準物質などの測定を実施している鳥取県から提供される注意情報などを関係部局等を通じ、市民への周知を図った。

注意喚起回数　２６回

イ　野外における廃棄物焼却に関する指導

鳥取県等と連携し、広報や指導を行った。

指導回数　３９回

⑵ 水質汚濁

ア　河川及び湖沼の水質監視

公共用水域における水質状況を把握し、汚濁防止などのため、調査を実施した。

(ｱ) 河川　新加茂川、法勝寺川、小松谷川、大沢川、野本川、精進川、妻木川、塩川　以上８河川

調査箇所数　１３地点

総検体数　　３７検体

(ｲ) 湖沼　中海

調査回数　３回

調査地点数　１２地点

イ　油類等流出事故対応

事故発生時、関係機関へ速やかに情報を伝達するとともに、オイルフェンス等により下流への流出及び拡散を防ぎ、発生源の調査を行った。

対応件数　６件

ウ　事業場排水指導

鳥取県等と連携し、事業場排水の改善について指導した。

指導件数　４件

エ　浄化槽排水指導

浄化槽管理者に対し、維持管理について指導するとともに、下水道供用開始区域においては、接続の普及活動を下水道営業課へ要請した。

対応件数　６件

オ　生活排水対策推進計画に基づく生活排水対策の推進

米子市の生活排水対策重点地域（加茂川・旧加茂川、大沢川流域のうち下水道処理区域を除いた地域）における生活排水対策の推進を図るため、平成５年に策定され、平成１７年３月に見直しが行われた基本計画に基づき、事業を継続実施した。

(ｱ) 生活排水対策推進指導員制度の実施

登録指導員　２人

(ｲ) 生活排水対策講習会の開催

開催回数　３回

参加人数　９２人

(3) 騒音

ア　騒音測定

(ｱ) 環境騒音測定　１５地点　延べ４２回

(ｲ) 自動車騒音常時監視業務

騒音規制法第１８条第１項の規定に基づき、環境基準適合状況を面的に評価するために実施した。

騒音測定実施区間　７区間

面的評価区間数　９４区間

面的評価区間延長　１４４．２ｋｍ

(ｳ) 航空騒音測定　１地点（通年）

(ｴ) 苦情等に伴う測定　２地点　延べ　７回

イ　騒音規制法に基づく届出受理

(ｱ) 特定施設に関するもの（設置届、変更届等を含む。）

受理数　　５件

(ｲ) 特定建設作業に関するもの

受理数　３２件

ウ　県公害防止条例に基づく届出受理

騒音関係特定施設に関するもの（設置届、変更届等を含む。）

受理数　２件

(4) 振動

ア　振動測定

(ｱ) 苦情に伴う測定　１地点　延べ　　８回

イ　振動規制法に基づく届出受理

(ｱ) 特定施設に関するもの（設置届、変更届等を含む。）

受理数　　３件

(ｲ) 特定建設作業に関するもの

受理数　２２件

(5) 悪臭

ア　臭気測定事業場数　５か所　合計　２７検体

イ　事業場立入り指導　７事業所　延べ　９回

5　公害等苦情処理

(1) 苦情相談の対応状況

苦情の種類	大気汚染	水質汚濁	土壌汚染	騒音	振動	地盤沈下	悪臭	廃棄物投棄	※その他	合計
対応件数（件）	４５	１９	５	１４	２	０	３０	２４	６９	２０８

※その他　・・・土地等の適正管理、犬の糞害、ユスリカ発生等

6　分析業務

(1) 水質試験

ア　河川　　３７検体

イ　水鳥公園　２４検体

ウ　他課からの依頼試験の実施

(ｱ) 下水処理施設関係　１，２２６検体

(ｲ) 東山水泳場関係　　３３検体

(ｳ) 崎津承水路関係　　７２検体

(ｴ) 樋口川・加茂新川関係　３０検体

(2) 食品放射性物質検査　　３検体

7　環境放射線モニタリング関係

鳥取県が設置した島根原発ＵＰＺ３０ｋｍ圏内の放射線監視局の測定データ等の確認や、市民課ホールモニター画面による住民への情報提供を行った。

8　主な環境保全事業

⑴ 環境月間行事（６月１日～６月３０日）

ＣＯ２削減/ライトダウンキャンペーン２０１４

地球温暖化防止のためにライトアップ施設や家庭の電気を消していただくよう広く呼びかけを行う「ＣＯ２削減/ライトダウンキャンペーン」を実施した。

実施日　　６月２１日（土）午後８時から午後１０時

７ 月 ７ 日（月）午後８時から午後１０時

実施場所　山陰歴史館、米っこ像（米子駅前モニュメント)、

コハクチョウ像（米子市文化ホール前モニュメント）

⑵ 米子市環境美化活動奨励

環境美化活動の高揚を図るため、地域の環境美化に功労のあった５団体及び個人１９名に対し感謝状を贈呈した。

期日・場所　１１月１４日（金）　米子市役所４０１会議室

⑶ 環境美化促進月間

ア　期間　９月１日～１０月３１日

イ　清掃活動

⑺ 市内秋季一斉清掃　　実施日　　１０月５日（日）

⑴ 加茂川一斉清掃　　実施日　　１０月２６日（日）

⑷ こどもエコクラブ

次世代を担うこどもたちが、地域において、主体的に環境学習及び環境保全活動に取り組み、将来にわたる環境の保全への高い意識を醸成することを支援するため、環境省が全国に「こどもエコクラブ」を発足させた。

（Ｈ２３年度以降、こどもエコクラブ事業　財団法人日本環境協会運営）

市内参加クラブ　７クラブ（地域参加のクラブ４、公募制クラブ３）

ア　親子ホタル観察会

実 施 日　　６月１６日（月）１７日（火）１８日(水)実施

実施場所　　島根県雲南市大東町

参加人数　　８３人

イ　中海体験クルージング・中海環境フェア

実 施 日　　８月２４日（日）

実施場所　　米子港・食品会館

参加人数　　３８人

ウ　水鳥観察会

実 施 日　　１１月１日（土）

実施場所　　米子水鳥公園

参加人数　　５３人

エ　米子市こどもエコクラブ交流会

実 施 日　　２月１４日（土）

実施場所　　米子市児童文化センター

参加人数　　７５人

オ　その他の活動　（公募制クラブのみ）

メダカの採取、観察、生態調査、昆虫探しときれいな水体験、生き物観察、加茂川・中海の水質測定

水生生物学習、食べもの体験(中海七珍)、壁新聞作り　など

(5) なかうみ環境学習事業

市内の小学校・養護学校が米子水鳥公園及び米子水鳥公園ネイチャーセンターで行う中海環境学習に係る交通費を負担することで、中海についての学習機会の確保を図った。

実 施 校 数　　１０校

参加児童数　　５４４人

(6) 環境フェスタ開催事業

よなご環境フェスタ　２０１４

一般市民を対象に、環境問題に気づき、考えて、ライフスタイルを見直すきっかけとなるような啓発イベントを実施した。

実 施 日　　9月２０日（土）

実施場所　　米子市文化ホール

実施内容　　リサイクル工作、新エネルギー展示等の各種環境関係の催し

参加人数　　延べ１，６００人

(7) 「よなごエコブック」

米子市環境基本計画の普及啓発のため、計画の基本目標や、地球温暖化防止、省エネルギーと自然エネルギー、廃棄物とリサイクル、グリーン購入等について、イラストやマンガなどを用いてやさしくまとめた「よなごエコブック」を発行しており、より多くの市民に読んでもらうため、「おくエコ」活動として市内事業所等への設置について協力をお願いしたほか、市民の読んで知る活動を「よむエコ」活動として実践を呼びかけた。

発行日　　平成２６年2月１８日

仕様　　Ａ４フルカラー　１４ページ（１００％再生紙、ベジタブルオイルインク使用）

発行部数　６５００部

(8) 環境美化推進区域の指定

米子市みんなできれいな住みよいまちづくり条例第１０条第１項に基づき、「米子水鳥公園周辺」を環境美化推進区域に指定した。(指定月日：12 月 1 日)

9　環境美化推進団体の育成

(1) 米子市環境をよくする会

ア　構　　成　　３６人（団体代表者）

イ　会　　長　　妹尾　多紀一

ウ　主な活動内容

(ｱ) 台所用ろ過袋の斡旋　３、７９５袋

(ｲ) 市内一斉清掃事業　（春秋　年２回）

(2) 加茂川を美しくする運動連絡協議会

ア　構　　成　　２６人（団体代表者）

イ　会　　長　　高橋　行真

ウ　主な活動内容

(ｱ) 加茂川一斉清掃（春秋　年２回）

(ｲ) 花壇整理　　つつじ補植

１０　地球温暖化防止対策事業

(1) 住宅用太陽光発電導入推進事業

自然エネルギーの利用を促進するため、住宅に太陽光発電システムを導入する者に対して、太陽電池出力１Ｋｗ当たり４．８万円（１件当たりの限度額１９．２万円）を助成した。

補助対象件数（件）	補助金額（円）	太陽電池最大出力数(kw)	CO2 削減量(t-CO2)
226	41,107,000	1,067	509

(2) 家庭用燃料電池導入推進事業

分散型のエネルギー供給構造の構築を図るため、家庭用燃料電池を導入する者に対して、導入に要する経費の１０分の１に相当する額（１件当たりの限度額１８万円）を助成した。

補助対象件数（件）	補助金額（円）
１０	１，６５９，０００

(3) 住宅用太陽熱利用機器導入推進事業

自然エネルギーの利用を促進するため、住宅に家庭用太陽熱利用機器を導入する者に対して、導入に要する経費の１０分の１に相当する額（１件当たりの限度額２万円）を助成した。

補助対象件数（件）	補助金額（円）
9	１８０，０００

(4) 改正省エネ法

平成２２年４月から改正省エネ法が施行され、従来の工場・事業場単位から事業者単位規制となり、市有施設の１年間のエネルギー使用量（原油換算値）が、指定基準の１，５００ｋｌ以上となり、国から特定事業者の認定を受けた。

ア　平成２５年度エネルギー使用量（原油換算値）　米子市（市長部局）　４，７４１ｋｌ

米子市（教育委員会部局）　２，６０８ｋｌ

米子市（水道局）　２，２５３ｋｌ

イ　平成２６年７月　定期報告書及び中長期計画書を中国経済産業局、中国地方整備局、中国四国農政局、中国四国厚生局、中国四国地方環境事務所へそれぞれ提出した。

(5) 鳥取県地球温暖化対策条例

鳥取県地球温暖化対策条例が平成２２年４月から施行され、改正省エネ法の適用となった特定事業者が該当となり、温室効果ガス排出量の目標、目標達成のための取組を含む「取組計画（３年分)」の提出及び計画達成状況の報告が義務付けられた。

ア　平成２５年度　温室効果ガス排出量（二酸化炭素換算）　米子市（市長部局）　１１，３５７ｔ

＊電気排出係数は、中国電力調整後の０．６７２tco/千 kwh（平成２５年度）を使用。

＊平成２７年度目標の温室効果ガス排出量（二酸化炭素換算）米子市（市長部局）８，９４１ｔ

イ　事業者達成状況報告書を平成２６年７月に鳥取県へ提出した。

(6) 電気自動車・急速充電器整備事業

ア　電気自動車の導入

地球温暖化防止対策に係る電気自動車の普及啓発及び中海圏域の観光振興を目的に、電気自動車を３台導入した。そのうちの２台を平日は公用車、休日はレンタカーとして活用している。

平成２６年度　レンタカー実績（平成２６年４月～平成２７年３月）

利用台数　４台

イ　普通充電器の設置

米子市役所とクリーンセンター内に普通充電器を設置し、活用している。

ウ　急速充電器の設置

米子市役所第２庁舎と米子市観光センターに急速充電器を設置し、活用している。

１１　米子水鳥公園の施設管理運営業務

米子水鳥公園・米子水鳥公園ネイチャーセンターの施設管理については、平成１８年度から施設を適切に管理するため指定管理者制度を導入している。

市民と自然とのふれあいの場及び市民の環境学習の場の提供を目的として平成７年１０月２２日から本施設を供用開始。運営を委託している中海水鳥国際交流基金財団は、平成２５年４月１日に公益財団法人に移行し、ひきつづき利用者の応接に関する業務を行うとともに、財団の本来業務の普及啓発事業の一つである一般市民を対象とした自然観察会や自然教室、夏休みを利用した子ども講座などの各種事業を実施した。

(1) 米子水鳥公園・米子水鳥公園ネイチャーセンター施設管理委託先

ア　指定管理者　　公益財団法人中海水鳥国際交流基金財団

イ　指定管理料　　３４，３７７，２８０円

（ネイチャーセンター入館者実績）　（人）

月　別	４　月	５　月	６　月	７　月	８　月	９　月
人　数	１，１４９	１，７３５	１，４３１	９１４	１，２２９	１，５７４
１０月	１１月	１２月	１月	２月	３月	合　計
２，００７	２，６４８	１，５３３	１，６７０	２，３９０	１，５５１	１９，８３１

(2) 米子水鳥公園内の水質検査を実施した。

ア　調査項目　　全窒素、溶存酸素等６項目

イ　調査回数　　年３回

ウ　調査箇所　　つばさ池ほか３地点

１２　家庭ごみの処理

(1) 処理手数料の概要

ア　手数料を徴収するごみの区分

可燃ごみ及び不燃ごみ（不燃性粗大ごみを含む）

イ　手数料の額

	可燃ごみ専用		不燃ごみ専用	
指定ごみ袋	４０L	６２円	４０L	６２円
	３０L	４６円		
	２０L	３１円	２０L	３２円
	１０L	１６円	１０L	１６円
収集シール		６２円		６２円

※平成２６年４月から消費税及び地方消費税率が改定されることに伴い、手数料を改定した。

(2) 有料化後のごみ量等の周知

平成２６年１１月に「よなごみ通信」を発行するとともに、ホームページへの掲載により、ごみ処理を有料化した平成１９年度以降のごみ排出量の推移状況等を市民に周知した。

(3) 負担軽減措置

市の福祉サービスを受けている市民の経済的負担の軽減及び子育て支援の観点から、下表に該当する世帯を負担軽減措置の対象とし、最大で年間平均使用量の３分の１に相当する可燃ごみ専用指定ごみ袋（４０L）４０枚を無料で支給した。

支給は、対象世帯に「可燃ごみ専用指定ごみ袋引換券」を郵送することにより実施した。

なお、３０L、２０L及び１０Lの可燃ごみ及び不燃ごみ専用指定ごみ袋の引き換えを希望される人に対して、市役所総合案内等で引き換えを実施した。

対象となる福祉サービス等	指定ごみ袋支給枚数	延べ負担軽減対象人数（世帯数）	指定ごみ袋総支給枚数	指定ごみ袋総支給枚数相当額
生活保護世帯（在宅に限る）	４０枚（最大）	10,490 人（世帯）	356,060 枚 （うち市役所総合案内等にて４０L袋・３０L袋・２０L袋・１０L袋の引き換えに対応したもの 124,640 枚） ※上記枚数は引換券に記載した４０L袋の枚数	22,075,720 円
児童扶養手当受給世帯				
特別児童扶養手当受給世帯				
特別障害者手当受給者がいる世帯				
老齢福祉年金受給者がいる世帯				
要介護４以上の認定を受けている市民がいる世帯（在宅に限る）	対象者の人数×４０枚（最大）			
日常生活用具給付事業によりストマ用装具又はおむつ等の助成を受けている身体障害者（児）がいる世帯				
２歳未満の乳幼児がいる世帯				

１３　ごみの持ち出しステーションの調整

市内各地区のごみ持ち出しステーションについて、調整を行った。

(1) ステーション化について

戸別収集から一部ステーション収集に試行実施中の自治会と協議を行った。

１４　ごみ減量化の推進

より一層のごみの減量を目的として、啓発・指導を行った。

(1) よなご環境フェスタにおいて、ごみの減量化・資源化の啓発を行った。

(2) 「よなごみ通信」の発行、自治会研修会等への講師派遣等により、ごみの減量方法の紹介等を行った。

(3) 毎月１０日のノーレジ袋デーの実施等、削減に向けた啓発を行った。

１５　米子市廃棄物減量等推進審議会の開催

「米子市廃棄物の処理及び清掃に関する条例」第１２条に基づく、一般廃棄物の減量及び適正な処理を図るための審議会を開催した。

	開催日	審議事項
第1回	平成２６年4月１４日	し尿料金の改定について 「ごみの減量・リサイクルなどに関するアンケート調査」について
第2回	平成２６年6月２４日	し尿料金の改定について 小型家電リサイクルについて 「ごみの減量・リサイクルなどに関するアンケート調査」について
第3回	平成２６年9月２日	「ごみの減量・リサイクルなどに関するアンケート調査」結果について し尿料金の改定について
第4回	平成２６年１１月２７日	第２次米子市一般廃棄物処理基本計画の進捗状況等について （1）生活排水処理基本計画 （2）ごみ処理基本計画
第5回	平成２７年2月２４日	米子市一般廃棄物処理基本計画の改定について

１６　ごみ減量化及び資源化対策

(1) 資源ごみ回収運動推進事業奨励金交付事業

一般家庭等から排出される資源ごみの再生利用とごみの減量化の推進を目的として、資源ごみ回収運動推進団体の回収実績に応じて奨励金を交付した。

登録団体数　　１０３団体　　奨励金交付団体数　　７４団体

	品　　目					奨励金交付額	実施回数
	古紙類	空瓶類	空瓶ケース類	金属類	その他（衣類等）		
回収量	627,362 kg	5,561 本	77 個	25,095 kg	171 kg	2,602,391 円	286 回
奨励金単価	4 円/kg	3 円/本	6 円/個	3 円/kg	3 円/kg		

(2) 家庭用生ごみ処理機等購入費補助金交付事業

一般家庭から排出される生ごみの自家処理を促進し、ごみの減量化及びリサイクル意識の向上を図るため、補助金を交付した。

種類	補助対象基数	補助金額
生ごみ処理機	１８基	３０９，６００円
生ごみ処理容器	１５基	２６，６００円
計	３３基	３３６，２００円

(3) ダンボール堆肥普及啓発事業

一般家庭から排出される生ごみの手軽な自己処理を推進し、ごみの減量化及びリサイクル意識の向上を図るため「ダンボール堆肥」の作り方講習会を実施し、希望者に堆肥作り入門セットを無料配布した。

ア　講習会実施回数　　１回

イ　参加者　　３０名

ウ　堆肥作り入門セット配布数　　１７セット

(4) 小型家電リサイクル推進事業

一般家庭から不燃ごみ、不燃性粗大ごみとして排出されていた小型家電を回収し、国の認定事業者に引き渡すことにより再資源化を行った。なお、平成２６年９月２０日～平成２７年２月２８日までは国の実証事業として実施し、平成２７年３月１日以降は本市の事業として継続実施した。

回収期間	平成２６年９月２０日及び同年１１月１日～平成２７年３月３１日			
回収方法	**イベント回収** (9/20 よなご環境フェスタ)	**ボックス回収** (市役所・公民館 31 ヶ所)	**持ち込み回収** (米子市クリーンセンター)	合　計
回収量	291 kg	4,883 kg	7,017 kg	12,191 kg

１７　一般廃棄物収集運搬業（し尿及び浄化槽汚泥）の許可

(1) し尿　　６業者（塵芥との重複許可２業者）

(2) 浄化槽汚泥　７業者

１８　し尿及び浄化槽汚泥の収集運搬実績

し尿及び浄化槽汚泥投入量

施　設　名	投入量（ℓ）				投入割合（%）
	し尿		浄化槽汚泥	計	
	直営	許可業者	許可業者		
米子浄化場	27,760	9,412,567	22,463,486	31,903,813	93%
白浜浄化場	0	1,610,658	827,812	2,438,470	7%
計	27,760	11,023,225	23,291,298	34,342,283	100%

１９　合併処理浄化槽設置事業

平成２４年度から浄化槽法に基づく届出等の窓口事務が県から権限移譲されたことにより、浄化槽の設置等の届出に関する事務を行った。また、それに併せて、下水道部施設課が所管していた合併処理浄化槽設置整備補助事業についても環境政策課に所管替えとなった。

⑴ 浄化槽法関係事務

ア　浄化槽の設置又は変更の届出の受理･･･１５２件

イ　浄化槽の水質検査の結果の報告の受理･･･４，３２２件

ウ　浄化槽使用開始の報告の受理･･･１７３件

エ　浄化槽管理者等の変更の報告の受理･･･２４９件

オ　浄化槽の使用の廃止の届出の受理･･･３３４件

カ　浄化槽の使用の休止の報告書の受理･･･２６件

キ　保守点検又は清掃等の助言･･･２９件

ク　水質検査を受けることを確保するための指導、助言･･･３，５８６件

ケ　届出等によらない浄化槽台帳等の処理･･･３２８件

⑵ 合併処理浄化槽設置整備補助事業

ア　補助金名称　　米子市合併処理浄化槽設置整備事業補助金

イ　内　容　　下水道認可区域外等の補助対象地域において、既存の専用住宅及び併用住宅に設置している単独処理浄化槽又はくみ取便所から合併処理浄化槽への転換しようとする者に予算の範囲内で補助金を交付する。

ウ　補助金の額及び算定方法

人槽区分	補助金額（限度額）
５人槽	３５１，０００円
６～７人槽	４４１，０００円
８～１０人槽	５８８，０００円

エ　平成２６年度補助実績

人槽区分	５人槽	６～７人槽	８～１０人槽	計
基　　数	１０	１２	１	２３

２０　米子市市有施設の屋根貸しによる太陽光発電普及事業

自然エネルギーの利用促進、民間活力をいかした公共施設への太陽光発電設備の効率的な整備、災害等の停電時における非常用電源としての活用及び環境やエネルギーに対する市民意識の向上を目的として、米子市市有施設の屋根貸しによる太陽光発電普及事業を実施しており、６施設で稼動している。

事業者及び施設

中海テレビ放送㈱　　車尾小学校、加茂中学校、大高公民館

ミヨシ産業㈱　　東山中学校

東洋ソーラー㈱　　尚徳中学校、市立図書館

環境政策局環境事業課

1　一般廃棄物の処理

平成２６年度米子市一般廃棄物処理実施計画に基づき、廃棄物の排出を抑制し、及び廃棄物の適正な分別、保管、収集、運搬、再生、処分等の処理をし、並びに生活環境を清潔にすることにより、市域の生活環境の保全及び公衆衛生の向上を図った。（米子市廃棄物の処理及び清掃に関する条例第１条）

⑴ 分別収集の推進

分別収集の徹底を図るとともに、指定された方法での持ち出しについて啓発を行った。

ア　「ごみ分別収集カレンダー」等による啓発

(ｱ)「平成２７年度　ごみ分別収集カレンダー」を作成し、自治会等を通じて各世帯に配付した。

(ｲ)「広報よなご」、「よなごみ通信」及びホームページにより、ごみの分別方法等について周知を図った。

イ　リサイクル推進員の設置及び研修会の実施

リサイクル推進員６７７名を委嘱し（平成２６年度末現在）、各自治会でのごみの分別、リサイクルの推進を図った。また、平成２６年４月１日に委嘱した新任のリサイクル推進員等を対象とする研修会を５月に実施し、１４４名の参加があった。

ウ　関係諸団体等に対する説明会の実施

ごみの分別方法等の説明会開催の要請があった自治会等に対し、説明会を実施した。

エ　ごみステーションでの指導・啓発

ごみ分別の徹底及び排出マナーの向上並びに収集作業時の安全性確保の面から、ごみステーションにごみを持ち出す際に排出ルールの守られていないものについて、イエローシールを貼り付ける等の方法により、指導・啓発した。

⑵ 一般廃棄物の収集運搬

家庭から排出された一般廃棄物、及び動物死がいについて、市内７業者に委託し、収集を行った。

委託料　５５５，４５９，６６２円

⑶ 年末の特別収集

年末の休日に、可燃ごみの特別収集を実施した。

平成２６年１２月２９日（月・木コース）、１２月３０日（火・金コース）、１２月３１日（水・土コース）

⑷ 七夕祭り及び精霊送りごみ収集業務

七夕祭り及び精霊送りで市内各所に持ち込まれた笹竹、供物等について、市内２業者に委託し、収集を行った。

委託料　３６６，１７９円

⑸ 一般廃棄物の収集量及び搬入量

ア	可燃ごみ	45,388,160kg
イ	不燃ごみ及び不燃性粗大ごみ	2,355,650kg
ウ	白色発泡スチロール・トレー	49,130kg
エ	缶・ビン類	1,301,200kg
オ	ペットボトル	252,700kg
カ	再利用ビン	4,499kg（7,726 本）
キ	古紙類（牛乳パック含む）	4,418,130kg
ク	有害ごみ	45,522kg

(6) 指定ごみ袋及び収集シールの販売

指定ごみ袋・収集シール販売枚数及び手数料の額

	取扱い箇所数（箇所）	指定ごみ袋及び収集シール販売枚数									手数料の額（円）
		可燃ごみ専用					不燃ごみ専用				
		指定ごみ袋（組）				収集シール（シート）	指定ごみ袋（組）			収集シール（シート）	
		40ℓ	30ℓ	20ℓ	10ℓ		40ℓ	20ℓ	10ℓ		
指定ごみ袋等取扱店	168	265,800	87,300	117,000	45,700	12,480	15,700	17,800	9,200	14,480	275,289,120
自治会	145	13,021	4,999	5,339	1,269	618	800	838	277	689	13,516,994
計	303	278,821	92,299	122,339	46,969	13,098	16,500	18,638	9,477	15,169	288,806,114

※１組＝１０枚入、１シート＝６枚綴　　※上記手数料の額は、消費税率改正に係る税率差額分収入を除く。

(7) ごみの持ち出しステーション及び収集経路の調整

市内各地区のごみ持ち出しステーション及び収集経路について、調整を行った。

ア　ごみ持ち出しステーションの新設及び変更

	新設（件）	廃止（件）	移動（件）
可燃ごみ	6	2	17
不燃ごみ	0	0	0
不燃ごみ及び資源物	2	1	4
可燃ごみ、不燃ごみ、資源物及び有害ごみ	62	3	16
資源物	0	0	0
有害ごみ	0	0	0

イ　収集経路の調整

交通規制に伴う収集経路の変更等　　６２件

(8) 環境美化の推進

市民の環境美化の取り組みを支援するため、個人又は団体が道路・公園・海岸等の公共の場所を清掃する際に、ボランティア専用袋・収集シールを交付し、清掃後のごみを収集した。

ボランティア清掃申請件数　７４３件

交付枚数

ボランティア専用袋　47,985 枚　　ボランティア専用収集シール　319 シート（1,914 枚）

(9) 大規模ボランティア収集運搬業務の民間委託

現業職員の減員に伴う現業業務の見直しにより、直営で行っていたボランティア清掃後の収集運搬業務のうち、大規模な清掃（中海・皆生海岸・淀江海岸一斉清掃）について、市内２業者に民間委託し、収集を行った。

委託料　２８６，４１６円

(10) 動物死がいの収集・受入れ

市道等に放置されたあるいは一般家庭等から米子市クリーンセンターに持ち込まれた動物（犬・猫等）の死がいの収集・受入れを行った。

動物死がい　　２２９体

(11) 不法投棄及びポイ捨てごみ対策（調査・監視）

ア　市内全域をパトロールし、警告シールの貼付や看板の設置による啓発を行った。また、海岸付近、山林等については重点的に不法投棄の調査を実施した。

イ　不法投棄監視員の設置

不法投棄監視員を９名委嘱して、監視区域内の不法投棄の多い山間部や海岸等を重点に監視パトロールを随時行い、不法投棄の早期発見と適切な処理を図った。

ウ　不法投棄監視カメラの設置

市内の不法投棄多発地帯に、市所有の監視カメラ５台を継続して設置し、不法投棄の防止に努めた。

(12) 不法投棄廃棄物の特別処理

ア　パトロール、調査及び通報等で把握した不法投棄廃棄物について収集し処分を行った。

イ　不法投棄された家電４品目（テレビ、エアコン、冷凍・冷蔵庫、洗濯機・衣類乾燥機）を家電リサイクル法に基づき適正に処分した。

※テレビ４８台、エアコン４台、冷蔵庫・冷凍庫４台、洗濯機・衣類乾燥機６台

(13) 一般廃棄物処理業（ごみ）の許可

許可業者数（平成２６年度末時点）

ア　収集運搬業（ごみ）　　３２業者

※し尿及び浄化槽汚泥の収集運搬業許可を有する者（２業者）、収集運搬できる廃棄物を限定している者（３業者）及び運搬のみの許可を有する者（３業者）を含む。

イ　処分業　　４業者

(14) 公衆便所清掃

市内４箇所の公衆便所の清掃業務を委託により実施した。

(15) 住民要請・不法投棄物等要請対応業務

住民からの要請に基づき、置場の不適正排出物、不法投棄物等の収集をした。

(16) し尿及び浄化槽汚泥の収集業務

市内６箇所の公衆便所等のし尿を１台の車両で収集した。

稼働日数　　１８日　　収集量　　２７，７６０kg

2　米子市クリーンセンター

一般廃棄物の中間処理、施設の運営及び維持管理。

(1) 一般廃棄物（可燃ごみ）の搬入量　（単位：ｔ）

月　　別	収　集　量	事業所搬入量	一般家庭搬入量	搬入量合計
平成 26 年 4 月	2,370.100	1,522.090	203.380	4,095.570
5 月	2,519.700	1,561.370	139.530	4,220.600
6 月	2,372.370	1,549.410	142.720	4,064.500
7 月	2,531.160	1,606.230	194.580	4,331.970
8 月	2,429.290	1,587.570	167.220	4,184.080
9 月	2,393.000	1,504.990	170.510	4,068.500
10 月	2,339.350	1,519.010	240.800	4,099.160
11 月	2,088.330	1,415.690	121.110	3,625.130
12 月	2,530.540	1,648.760	108.670	4,287.970
平成 27 年 1 月	2,197.260	1,355.290	58.030	3,610.580
2 月	1,854.860	1,265.450	67.750	3,188.060
3 月	2,366.980	1,486.970	137.010	3,990.960
計	27,992.940	18,022.830	1,751.310	47,767.080
(内日吉津村)	521.850	462.340	9.440	993.630
(内大山町)	1,385.290	0	0	1,385.290

(2) 焼却に係る経費及び使用量

ア　光熱水費

上段：使用量
下段：支出額

月　別	電　気 単位：kWh 円	都市ガス 単位：m³ 円	工業用水 単位：m³ 円	上下水道 単位：m³ 円	月　計 単位：　円
平成26年4月	178,656 4,791,522	3,789 720,903	2,400 138,823		5,651,248
5月	258,556 5,663,859	3,680 729,733	2,880 146,685	2,442 1,200,067	7,740,344
6月	190,636 4,977,867	7,313 1,454,088	2,540 144,698		6,576,653
7月	147,600 4,668,664	3,063 609,689	3,070 152,172	2,528 1,279,402	6,709,927
8月	148,424 4,664,329	8,721 1,722,663	3,210 157,053		6,544,045
9月	155,188 4,621,972	11,416 2,244,958	2,940 145,864	2,736 1,388,352	8,401,146
10月	149,132 4,530,447	8,884 1,735,883	3,000 145,000		6,411,330
11月	261,772 5,616,694	6,175 1,203,637	2,380 138,909	2,983 1,517,731	8,476,971
12月	223,728 5,277,248	4,522 880,644	1,910 143,316		6,301,208
平成27年1月	290,340 5,892,946	10,211 1,996,565	2,450 143,402	2,668 1,352,734	9,385,647
2月	274,896 5,754,598	1,930 385,090	1,850 130,269		6,269,957
3月	241,736 5,465,954	10,932 2,205,112	2,220 143,143	2,871 810,057	8,624,266
計	2,520,664 61,926,100	80,636 15,888,965	30,850 1,729,334	16,228 7,548,343	87,092,742

イ　薬品

上段：使用量

下段：支出額

月　別	高比表面積消石灰	重金属固定剤	その他の薬品	月　計
	単位：　kg 円	単位：　kg 円	単位：　円	単位：　円
平成26年4月	42,060 1,935,095	5,520 834,624	1,103,305	3,873,024
5月	82,550 3,797,958	0 0	1,297,025	5,094,983
6月	60,290 2,773,821	6,030 911,736	1,673,537	5,359,094
7月	40,380 1,878,505	0 0	1,176,302	3,054,807
8月	50,330 2,315,581	6,000 907,200	1,696,138	4,918,919
9月	40,830 1,878,505	6,030 911,736	1,146,399	3,936,640
10月	51,280 2,359,288	0 0	1,788,416	4,147,704
11月	30,480 1,402,323	5,980 962,301	1,292,597	3,657,221
12月	41,390 1,904,270	0 0	1,502,592	3,406,862
平成27年1月	49,670 2285216	6,000 965,520	1,549,059	4,799,795
2月	41,300 1,900,129	6,010 967,129	871,846	3,739,104
3月	50,040 2,302,239	4,000 643,680	1,932,431	4,878,350
計	581,050 26,732,930	45,570 7,103,926	17,029,647	50,866,503

※　その他の薬品

活性炭、アンモニア、尿素水、塩酸、苛性ソーダ、塩化第二鉄、無水亜硫酸ソーダ、防臭剤

(3) 焼却による発電電力量

（単位：kWh）

月　別	26年4月	5月	6月	7月	8月	9月	
発電機電力量	1,627,710	1,587,580	1,591,090	1,674,870	1,727,210	1,658,500	
月　別	10月	11月	12月	27年1月	2月	3月	計
発電機電力量	1,728,280	1,334,160	1,457,750	1,436,770	1,255,450	1,458,340	18,537,710

(4) ごみ焼却施設の整備、補修（１件５０万円以上）　　（単位：円）

工　事　名	工　　期	工事請負費
米子市クリーンセンターバグフィルターろ布取替工事	26.6.10 ～ 27.2.27	20,520,000
米子市クリーンセンター焼却炉設備修繕工事	26.6.20 ～ 27.3.27	92,880,000
米子市クリーンセンタークレーン関係整備工事	26.8.11 ～ 27.2.27	1,987,200
米子市クリーンセンタークレーンバケット整備工事	26.7.23 ～ 26.12.25	4,320,000
米子市クリーンセンターITV監視制御装置修繕工事	26.10.28 ～ 26.12.26	1,468,800
米子市クリーンセンター外壁補修工事	27.2.25 ～ 27.3.25	1,033,560

(5) 米子市クリーンセンター見学者

ア 件　　数　　３０件

イ 人　　数　　１，６３７人

(6) 米子市クリーンセンター焼却設備運転業務委託

ア 委 託 先　　一般財団法人　米子市生活環境公社

イ 委託期間　　平成26年4月1日から平成27年3月31日まで

ウ 委 託 料　　１４１，６９６，４８０円

(7) 米子市クリーンセンター灰溶融設備長期包括管理事業委託

ア 委 託 先　　荏原環境プラント株式会社　営業本部

イ 委託期間　　平成24年4月1日から平成28年3月31日まで

ウ 委 託 料　　１，３６３，２００，０００円（平成２６年度分　３４５，６００，０００円）

(8) 米子市クリーンセンター計量業務委託

ア 委 託 先　　協同組合米子市環境事業公社

イ 委託期間　　平成26年4月1日から平成27年3月31日まで

ウ 委 託 料　　１１，４９１，２００円

(9) 米子市クリーンセンタープラットホーム監視業務委託

ア 委 託 先　　協同組合米子市環境事業公社

イ 委託期間　　平成26年4月1日から平成27年3月31日まで

ウ 委 託 料　　９，５２１，２８０円

(10) 焼却灰等運搬業務委託

ア 委 託 先　　環境プラント工業株式会社

イ 委託期間　　平成26年4月1日から平成27年3月31日まで

ウ 委 託 料　　１４，１１３，４４０円

エ 運 搬 先　　米子市淀江町小波最終処分場（環境プラント工業株式会社所有）

オ 焼却灰等発生量及び運搬量　　（単位：ｔ）

月　別	26年4月	5月	6月	7月	8月	9月	
運搬量	119.73	127.26	117.08	104.05	117.28	96.71	
月　別	10月	11月	12月	27年1月	2月	3月	計
運搬量	167.55	107.89	93.30	132.89	103.38	131.97	1,419.09

(11) クリーンセンター及びその周辺の検査業務

悪臭検査業務	各月１回実施
ばい煙測定業務	各月１回実施
作業環境測定業務	年２回実施
ごみ質検査業務	各月１回実施
ダイオキシン類測定業務	年１回実施
溶融スラグ等検査業務（溶出・含有）	各月１回実施
環境大気調査業務	年２回実施
血中ダイオキシン類濃度検査	年１回実施

(12) 特別受入業務の実施

ア　全日受入

・平成 26 年 7 月 21 日・9 月 15 日・10 月 13 日・平成 27 年 1 月 12 日(ハッピーマンデー)

・平成 26 年 12 月 29 日・12 月 30 日・12 月 31 日(年末休)

・平成 26 年度市内一斉清掃への対応(春期 4 月 20 日・秋期 10 月 5 日)

・平成 26 年 4 月 29 日(昭和の日)

・平成 26 年 5 月 3 日(憲法記念日)

・平成 26 年 5 月 5 日(こどもの日)

・平成 26 年 9 月 23 日(秋分の日)

・平成 26 年 11 月 3 日(文化の日)

・平成 26 年 11 月 24 日(勤労感謝の日振替休日)

・平成 26 年 12 月 23 日(天皇誕生日)

・平成 27 年 2 月 11 日(建国記念の日)

・平成 27 年 3 月 21 日(春分の日)

イ　半日受入

・平成 26 年度市内一斉清掃への対応(春期 4 月 20 日・秋期 10 月 5 日)

・平成 26 年度精霊送り収集日 8 月 17 日

(13) 余熱発電電力収入　　(単位：円)

月　別	26 年 4 月	5 月	6 月	7 月	8 月	9 月	
余剰電力料金	5, 322, 923	4, 312, 573	4, 414, 371	4, 750, 523	4, 994, 180	9, 290, 689	
月　別	10 月	11 月	12 月	27 年 1 月	2 月	3 月	計
余剰電力料金	7, 491, 768	3, 585, 098	5, 844, 578	4, 360, 570	3, 724, 752	4, 649, 094	62, 741, 119

(14) 有価物等売払収入

物品名	溶融メタル	溶融スラグ	古　紙　類	合　　計
重　量	30, 720　ｋｇ	2, 902. 72　ｔ	20, 260　ｋｇ	―
金　額	15, 626, 648　円	470, 235　円	98, 463　円	16, 195, 346　円

福 祉 保 健 部 福 祉 課

1　生活保護関係

(1) 被保護世帯数及び被保護人員（平成26年４月～平成27年３月）

月　別	被保護世帯数	被保護人員	月　別	被保護世帯数	被保護人員
4	1,551世帯	2,001 人	11	1,602世帯	2,062 人
5	1,548	1,989	12	1,619	2,097
6	1,552	1,994	1	1,619	2,098
7	1,558	2,007	2	1,628	2,109
8	1,576	2,027	3	1,636	2,118
9	1,590	2,047	合　計	19,073	24,607
10	1,594	2,058	平　均	1,589	2,051

(2) 生活保護基準の一部改正

平成26年４月１日基準改正（第70次）。

(3) 各種扶助の実施状況

扶助の種類	保護延べ人員	金　額	月平均	
			保護人員	金　額
生活扶助	21,454 人	949,656,190 円	1,788 人	79,138,016 円
住宅扶助	19,717	438,375,611	1,643	36,531,301
教育扶助	1,583	16,162,825	132	1,346,902
医療扶助	22,527	1,535,172,678	1,877	127,931,056
介護扶助	3,770	84,127,507	314	7,010,626
出産扶助	6	805,680	1	67,140
生業扶助	560	9,149,713	47	762,476
葬祭扶助	33	3,036,189	3	253,016
就労自立給付金	17	110,741	1	92,562
施設事務費	63	118,273,777	53	9,856,148
合　計	70,304	3,155,870,911	5,859	262,989,243

(4) 生活保護申請処理の状況

ア　保護申請の受理件数　354件
イ　保護申請の却下件数　34件
ウ　保護申請の取下件数　12件
エ　保護開始件数　310件
オ　保護廃止件数　230件

(5) 医療扶助の状況

ア　扶助人員（月平均数）

区分／病名	入　院	入院外	計
精　神	52 人	39 人	91 人
その他	53	1,733	1,786
計	105	1,772	1,877

イ　医療券の発給状況

発給件数　55,314 件
（内訳）医　科　36,760 件
歯　科　3,702 件
調　剤　14,763 件
訪問看護　89 件

ウ　給付要否意見書

区分＼科目	検討数				福祉事務所のみで処理した件数（再掲）		
	医科	精神	歯科	計	医科	精神	歯科
	件	件	件	件	件	件	件
継続要否意見書（初診券を含む）	7,337	310	1,355	9,002	7,337	310	1,355
入院要否意見書	719	182	0	901	719	182	0
その他の要否意見書	752	—	—	752	752	—	—
合計	8,808	492	1,355	10,655	8,808	492	1,355

エ　嘱託医の活動状況

区分＼日数・時間	審査・調査に要した日数・時間（延べ）			
	日数		時間	
	所内	所外	所内	所外
医科	51日	—日	102時間	—時間
精神	—	12	—	24
歯科	—	12	—	24
合計	51	24	102	48

オ　介護券の発給状況

発給件数　8,360 件
（内訳）居宅介護支援　202 件
居宅介護サービス　7,381 件
施設介護サービス　777 件

カ　施術券の発給状況

発給件数　5 件

(6) 法外援護関係

内訳＼世帯数・金額	世帯数（人員）	金額
修学旅行小遣金	34人	177,800円
夏期見舞金	1,461世帯	3,607,100
年末見舞金	1,494世帯	5,812,800
行旅困窮者援護金	14人	60,600
行旅死亡人取扱費用	2人	112,349

(7) 中国残留邦人生活支援関係

支援の種類	支援延べ人員	金額	月平均	
			支援人員	金額
生活支援	12人	825,370円	1人	68,781円
住宅支援	12	365,000	1	30,416
教育支援	—	—	—	—
医療支援	12	396,550	1	33,046
介護支援	12	285,994	1	23,833
出産支援	—	—	—	—
生業支援	—	—	—	—
葬祭支援	—	—	—	—
施設事務費	—	—	—	—
合計	48	1,872,914	4	156,076

(8) 住宅支援給付事業（平成26年4月～平成27年3月）

相談件数　　164 件
申請件数　　36 件
（内訳）住宅を喪失した　　7 件
　　住宅を喪失するおそれがある　　29 件
支給件数　　33 件
（内訳）住宅を喪失した　　7 件
　　住宅を喪失するおそれがある　　26 件
支給額　　5,479,000　円

(9) 生活保護受給世帯学習支援事業

開催日：　平成26年5月19日～平成27年3月28日の間の毎週土曜日午後
会場：ふれあいの里
平成26年度開催日数：42回
登録児童：中学生15名
（こども未来課のひとり親家庭児童等学習支援事業と共催）

福祉保健部障がい者支援課

1　身体障がい者福祉関係

(1) 身体障害者手帳交付状況

区分 / 障がい別	1級	2級	3級	4級	5級	6級	合計
視覚	234	133	36	33	64	46	546
聴覚平衡機能	30	149	83	77	3	236	578
音声言語機能	3	3	61	25	0	1	93
肢体	739	690	708	1,085	390	185	3,797
内部	1,263	17	190	428	0	0	1,898
合計	2,269	992	1,078	1,648	457	468	6,912

(2) 補装具交付・修理状況

ア　身体障がい者

種類 / 件数・金額	義肢		装具		義眼	
	交付	修理	交付	修理	交付	修理
件数(件)	7	10	14	10	2	0
金額(公費負担)(円)	4,369,438		1,475,862		125,760	

補聴器		車椅子		電動車椅子		その他の補装具		合計	
交付	修理	交付	修理	交付	修理	交付	修理	交付	修理
53	24	25	67	4	55	13	12	118	178
4,731,027		8,706,560		6,573,867		1,171,951		27,154,465	

イ　身体障がい児

種類 / 件数・金額	座位保持装置		義肢		歩行器	
	交付	修理	交付	修理	交付	修理
件数(件)	6	5	0	0	2	1
金額(公費負担)(円)	2,211,389		0		151,949	

補聴器		車椅子		電動車椅子		その他の補装具		合計	
交付	修理	交付	修理	交付	修理	交付	修理	交付	修理
9	11	11	9	1	7	5	0	34	33
1,465,579		2,789,580		577,092		518,469		7,714,058	

(3) 更生医療給付状況

区分 / 障がい別	件数(件)	総医療費(円)	自己負担額(円)	社会保険(円)	公費負担額(円)
視覚	0	0	0	0	0
聴覚平衡機能	0	0	0	0	0
音声言語機能	0	0	0	0	0
肢体	2	5,618,690	125,913	5,199,060	293,717
内部	424	2,252,059,491	19,753,451	1,983,455,777	248,850,263
合計	427	2,257,678,181	19,879,364	1,988,654,837	249,143,980

(4) 育成医療給付状況

区分 / 障がい別	件数(件)	総医療費(円)	自己負担額(円)	社会保険(円)	公費負担額(円)
視覚	3	657,970	36,214	472,457	149,299
聴覚平衡機能	1	1,412,780	16,900	1,261,833	134,047
音声言語機能	10	13,332,908	230,765	11,861,908	1,240,235
肢体	10	25,944,650	227,546	23,872,660	1,844,444
内部	25	86,132,560	514,183	79,762,271	5,856,106
合計	49	127,480,868	1,025,608	117,231,129	9,224,131

(5) 戦傷病者の援護（戦傷病者手帳交付状況）

25年度末所有者	25年度	26年度末所有者
13 人	交付者数 0 人 転入 0 死亡・転出 1	12 人

(6) 特別障害者手当・障害児福祉手当・経過的福祉手当支給状況

手当の種類	受給者	支給額 (平成26年4月から)
特別障害者手当	182 人	月額 26,000 円
障害児福祉手当	92	月額 14,140
経過的福祉手当	4	月額 14,140

(7) 視覚障がい者用市報の発行配布状況

社会福祉法人鳥取県ライトハウスに発行業務を委託

ア 発行回数 毎月１回

イ 市報点字版 35部

ウ 市報録音版 50部

2 知的障がい者福祉関係

(1) 知的障がい者（児）の状況（療育手帳交付者）

障がいの程度	A（重度）	B（重度以外）	合計
人数	389 人	736 人	1,125 人

3 精神障がい者福祉関係

(1) 精神障害者（児）の状況（精神保健福祉手帳交付者）

障がいの程度	1級	2級	3級	計
人数	216 人	1,267 人	123 人	1,606 人

(2) 自立支援医療の状況（自立支援医療受給者証交付者）

受給者証交付者数 5,203人

(3) 精神保健福祉手帳及び自立支援医療受給者証取扱状況 （受理件数）

	新規交付	更新	記載事項変更等	合計
精神保健福祉手帳	204件	439件	129件	772件
自立支援医療受給者証	485件	2,692件	1,039件	4,216件

(4) 相談及び訪問指導

	実人員	延人員
電話相談	214人	1,241人
来所相談	160人	443人
訪問指導	174人	509人

(5) デイケア

実施回数	実人員
12回	21人

(6) 精神保健福祉ボランティア講座

実施回数	実人員
6回	16人

4　障がい福祉サービス

(1) 介護給付費

ア　居宅介護、行動援護、重度訪問介護、同行援護

延利用者数　4,834人

事業費　370,999,731円

イ　短期入所、生活介護

延利用者数　4,294人

事業費　759,350,846円

ウ　ケアホーム

延利用者数　87人

事業費　10,854,665円

エ　施設入所支援

延利用者数　2,071人

事業費　210,828,611円

オ　療養介護

延利用者数　280件

事業費　71,363,360円

(2) 訓練等給付費

ア　就労移行支援

延利用者数　301人

事業費　52,471,281円

イ　就労継続支援

延利用者数　7,324人

事業費　804,984,211円

ウ　自立訓練

延利用者数　218人

事業費　17,638,171円

エ　グループホーム

延利用者数　1,408人

事業費　154,596,908円

5　地域生活支援事業

(1) 相談支援事業

障がい者が自立した日常生活又は社会生活を営むことができるように、西部圏域９市町村が共同で５事業者に相談支援事業を委託した。

相談者数　881人　　延べ相談件数　　12,060件

(2) 日常生活用具給付状況

ア　身体障がい者

種目 / 件数・金額	移動用リフト	入浴補助用具	人工喉頭	視覚障害者用ポータブルレコーダー	盲人用時計
納付件数（件）	1	12	4	3	4
公費負担（円）	159,000	763,109	247,773	184,500	45,180

特殊寝台	特殊マット	聴覚障害者用屋内信号装置	居宅生活動作補助用具	移動移乗支援用具	体位変換器
7	5	4	2	7	3
962,900	88,200	171,687	370,400	369,340	40,500

聴覚障害者用通信装置	小型送信機	盲人用体温計	盲人用体重計	電気式たん吸引器	拡大読書器
7	0	1	1	29	1
219,384	0	8,100	16,200	1,374,505	89,000

ストマ用装具	その他	合　　計
2,378	29	2,498
20,587,631	787,239	26,484,648

イ　身体障がい児

種目 / 件数・金額	移動移乗支援用具	頭部保護帽	入浴補助用具	ネブライザー	盲人用時計
納付件数（件）	0	0	2	0	0
公費負担（円）	0	0	162,000	0	0

ストマ用装具	その他	合　　計
226	2	230
2,507,137	79,487	2,748,624

(3) 移動支援事業

延利用者数　　2,134人

事業費　　51,521,326円

(4) 日中一時支援事業

延利用者数　　1,421人

事業費　　50,878,419円

(5) 障がい者自動車運転免許取得・身体障がい者自動車改造助成事業

ア　対　象　者　　1人

イ　助　成　額　　72,000円

(6) 障がい者住宅改良助成事業

ア　対　象　者　　0人

イ　助　成　額　　0円

6　その他障がい者福祉関係

(1) 地域活動支援センター運営費補助事業

市内にある地域活動センター６施設に、運営費の一部補助として、34,472,258円助成した。

(2) 在宅重度心身障害者福祉タクシーチケット券助成事業

ア　交　付　人　員　　449人

イ　助　　成　　金　3,964,340円

ウ　チケット券内容　　初乗料金の9割を助成

エ　支　　給　　数　３枚を月数分

(3) 心身障害者扶養共済制度掛金助成事業

区　　分	件数（件）	補助金交付額（円）	２口加入者（人）
生活保護世帯	0	0	0
市民税非課税世帯	5	168,900	3
市民税均等割のみ課税世帯	5	55,320	1
２人以上の心身障がい者について加入する世帯	1	13,824	0
一般加入者	17	148,080	9
合計	28	386,124	13

(4) 米子市心身障害者福祉センター管理運営事業

ア　委　託　先　　社会福祉法人米子福祉会

イ　指定管理料　　29,065,000円

(5) 米子サンアビリティーズ管理運営事業

ア　委　託　先　　社会福祉法人米子福祉会

イ　指定管理料　　14,495,000円

7　遺族援護関係

(1) 戦没者等の妻に対する特別給付金

請求件数　　4件

交付件数　　3件

(2) 戦傷病者等の妻に対する特別給付金

請求件数　　0件

交付件数　　0件

(3) 戦没者等の遺族に対する特別弔慰金

請求件数　　0件

交付件数　　0件

福祉保健部長寿社会課

1　米子市高齢者保健福祉計画及び米子市介護保険事業計画策定等委員会等開催状況

(1) 米子市高齢者保健福祉計画及び米子市介護保険事業計画策定等委員会

開催期日	報告及び協議事項
平成２６年５月１３日	① 副委員長の選任について ② 平成 27 年度介護保険制度の改定について ③ 介護予防事業の変更内容について ④ 介護保険事業計画策定スケジュールについて ⑤ 米子市二次予防事業対象者把握分析事業の結果について
平成２６年１０月３日	① 平成 25 年度介護保険事業実績について ② 平成 25 年度健康増進事業実績について ③ 第６期事業計画期間の人口及び給付費の推計について ④ 第６期事業計画期間の事業所整備について ⑤ 指定介護予防事業等の人員及び運営等に関する基準を定める条例制定について ⑥ 地域包括ケアシステムの構築について
平成２６年１２月２６日	① 第６期事業計画期間中の事業所整備及び介護保険料について ② 第６期米子市高齢者保健福祉計画及び介護保険事業計画素案について
平成２７年２月１０日	① 第６期事業計画期間中の介護保険料（案）について ② 第６期米子市高齢者保健福祉計画及び介護保険事業計画素案について

(2) 米子市地域包括支援センター運営協議会

開催期日	報告及び協議事項
平成２６年６月５日	① 地域包括支援センターの現況について ② 平成 25 年度地域包括支援センター活動実績及び収支決算について ③ 平成 26 年度地域包括支援センター収支予算及び事業実施計画について ④ 地域包括支援センター運営事業における業務課題について ⑤ 地域包括支援センターにおける地域包括ケアシステムの取り組みについて ⑥ 地域包括支援センター事業実施方針の一部改定について ⑦ 米子市の地域包括ケアシステムの構築に向けた取り組みについて
平成２６年９月２５日	① 指定介護予防支援等の事業の人員及び運営並びに指定介護予防支援等に係る介護予防のための効果的な支援の方法に関する基準及び地域包括支援センターの包括的支援事業の実施に関する基準を定める条例制定について ② 地域包括ケアシステムの構築について

(3) 米子市地域密着型サービス運営委員会

開催期日	報告及び協議事項
平成２６年７月２９日	① 平成 25 年度地域密着型サービス利用実績等について ② グループホーム待機者状況について ③ 地域密着型サービス事業所の整備について ④ 次期計画期間の事業所整備の方向性について
平成２６年１１月６日	① 日常生活圏域別事業所整備（案）について ② 施設整備による保険料への影響について

2　介護保険事業

(1) 事業実施状況

ア　第１号被保険者数

年　齢　区　分	平成２７年３月末現在
６５歳以上７５歳未満	１９，８９０人
７５歳以上	１９，９０５人
（再掲）外国人被保険者	１３０人
（再掲）住所地特例被保険者	１７４人
計	３９，７９５人

イ　要介護認定申請件数（平成２７年３月末現在）

新　規	変　更	更　新	計	うち自立判定
2,472 件	584 件	5,484 件	8,540 件	167 件

ウ　要介護（要支援）認定者数（平成２７年３月末現在）　　単位：人

要支援１	要支援２	要介護１	要介護２	要介護３	要介護４	要介護５	計
1,140	1,393	1,373	1,345	997	1,102	923	8,273

エ　介護サービス受給者数（平成２７年３月末現在）　　単位：人

	要支援１	要支援２	要介護１	要介護２	要介護３	要介護４	要介護５	計
居宅サービス受給者数	７５６	１０５５	１０２５	１０２０	６４５	５５１	３８０	５，４３２
地域密着型サービス受給者数	１０	１２	１７７	１７５	１６１	１３８	９９	７７２
施設サービス受給者数	０	０	４４	１２８	２１６	４３０	４４５	１，２６３

オ　要介護者出現率等（平成２７年３月末現在）

要介護者出現率（（要支援者＋要介護者）／第１号被保険者）	２０．８％
居宅サービス利用率（サービス受給者数／要介護認定者数）	６５．７％
地域密着型サービス利用率（サービス受給者数／要介護認定者数）	９．３％
施設サービス利用率（サービス受給者数／要介護認定者数）	１５．３％

カ　介護サービスの利用状況

(ｱ) 居宅サービス利用状況　（延べ利用数は、平成２６年３月　～　平成２７年２月　利用分）

・訪問サービス

サービス名	利用件数等	２６年度実績（介護給付）	２６年度実績（予防給付）
訪問介護	延利用回数（回）	１５４，３２１	３４，７１０
訪問入浴介護	延利用回数（回）	１，４２３	３９
訪問看護	延利用回数（回）	３２，６００	２，９４１
訪問ﾘﾊﾋﾞﾘﾃｰｼｮﾝ	延利用回数（回）	１４，４９９	２，５３４
居宅療養管理指導	延利用日数（日）	１０，６５１	８７４

・通所サービス

サービス名	利用日数等	２６年度実績（介護給付）	２６年度実績（予防給付）
通所介護	延利用日数（日）	２１５，８９４	６０，５１８
通所ﾘﾊﾋﾞﾘﾃｰｼｮﾝ	延利用日数（日）	１０４，１７７	３０，１１６

・短期入所サービス

サービス名	利用日数等	２６年度実績（介護給付）	２６年度実績（予防給付）
短期入所生活介護	延利用日数（日）	３３，６５１	１，０１８
短期入所療養介護	延利用日数（日）	７，６１７	８５

・福祉用具・住宅改修サービス

サービス名	利用日数等	２６年度実績（介護給付）	２６年度実績（予防給付）
福祉用具貸与	年間延利用件数（件）	２３，１４７	５，９１０
福祉用具購入	延利用人員（人）	４５８	２５５
住宅改修	延利用人員（人）	４０３	３３６

・その他のサービス

サービス名	利用日数等	２６年度実績（介護給付）	２６年度実績（予防給付）
特定施設入所者生活介護	年度末利用人員（人）	３０３	４６
居宅介護支援	年度末利用人員（人）	３，０８８	１，７０５

(ｲ) 地域密着型サービス利用状況　(延べ利用数は、平成２６年３月 ～ 平成２７年２月 利用分)

サービス名	利用件数等	２６年度実績 (介護給付)	２６年度実績 (予防給付)
夜間対応型訪問介護	延利用回数(回)	９０４	0
認知症対応型通所介護	延利用日数(日)	２３，４３１	４０７
小規模多機能型居宅介護	年度末利用人員(人)	９４	１５
認知症対応型共同生活介護	年度末利用人員(人)	２７８	1
定期巡回・随時対応型訪問介護看護	年度末利用人員(人)	１２０	0
複合型サービス	年度末利用人員(人)	８５	0

(ｳ) 施設サービス利用状況　(平成２７年３月　利用分)

サービス名	利用人員等	２６年度実績
介護老人福祉施設	年度末利用人員(人)	５５７
介護老人保健施設	年度末利用人員(人)	７１５
介護療養型医療施設	年度末利用人員(人)	3

(2) 経理状況

ア　執行状況

介護保険事業特別会計の執行状況は、次のとおりである。

歳入			歳出		
区分	予算執行額	構成割合	区分	予算執行額	構成割合
	千円	%		千円	%
1 介護保険料	2,574,226	19.12	1 総務管理費	43,991	0.33
2 使用料及び手数料	4,285	0.03	2 徴収費	8,668	0.07
3 国庫支出金	3,194,388	23.72	3 介護認定審査会費	96,393	0.73
4 支払基金交付金	3,754,446	27.88	4 計画策定委員会等費	686	0.01
5 県支出金	1,979,901	14.70	5 保険給付費	12,818,286	96.78
6 一般会計繰入金	1,791,896	13.31	6 地域支援事業費	241,894	1.83
7 前年度繰入金	155,137	1.15	7 償還金	34,681	0.26
8 諸収入	11,213	0.08	8 基金積立金	0	0.00
9 基金繰入金	0	0.00			
計	13,465,492	100	計	13,244,599	100

イ　第１号被保険者の介護保険料の状況

(ｱ) 第１号被保険者の段階別介護保険料

(月額：５，４３６円)

所得段階	対象者	負担割合	年間保険料額
第１段階	生活保護受給者及び、老齢福祉年金受給者であって世帯全員が住民税非課税の方	基準額×0.45	２９，４００円
第２段階	世帯全員が住民税非課税で、前年の課税年金収入額と合計所得金額の合計が 80 万円以下の方	基準額×0.45	２９，４００円
第３段階	世帯全員が住民税非課税で、前年の課税年金収入額と合計所得金額の合計が 120 万円以下の方	基準額×0.65	４２，５００円

所得段階	対象者	負担割合	年間保険料額
第４段階	世帯全員が住民税非課税で、前年の課税年金収入額と合計所得金額の合計が 120 万円を超える方	基準額×0.70	４５，７００円
第５段階	世帯の誰かに住民税が課税されているが本人は住民税非課税で、前年の課税年金収入額と合計所得金額の合計が 80 万円以下の方	基準額×0.90	５８，８００円
第６段階	世帯の誰かに住民税が課税されているが本人は住民税非課税で、前年の課税年金収入額と合計所得金額の合計が 80 万円を超える方	基準額	６５，３００円
第７段階	本人が住民税課税で、前年の合計所得金額が 80 万円未満の方	基準額×1.25	８１，６００円
第８段階	本人が住民税課税で、前年の合計所得金額が 80 万円以上 190 万円未満の方	基準額×1.35	８８，１００円
第９段階	本人が住民税課税で、前年の合計所得金額が 190 万円以上 300 万円未満の方	基準額×1.60	１０４，４００円
第１０段階	本人が住民税課税で、前年の合計所得金額が 300 万円以上 500 万円未満の方	基準額×1.70	１１０，９００円
第１１段階	本人が住民税課税で、前年の合計所得金額が 500 万円以上の方	基準額×1.90	１２４，０００円

(ｲ) 第１号被保険者の介護保険料収納状況　　（単位：円）

	調　定　額	収　入　額	還付未済額	繰越額	不納欠損額	即時不納額 (執行停止額)	収納率 (%)
現年分	2,595,819,300	2,560,753,650	2,219,800	37,285,450	0	0	98.6
(特別徴収)	2,316,836,000	2,318,883,300	2,047,300	0	0	0	100.0
(普通徴収)	278,983,300	241,870,350	172,500	37,285,450	0	0	86.6
滞納繰越分	70,246,490	13,472,700	0	33,683,350	15,890,500	7,199,940	19.2
合　計	2,666,065,790	2,574,226,350	2,219,800	70,968,800	15,890,500	7,199,940	96.5

(3) 保険給付状況

介護保険の保険給付状況　　（年度　４月～３月）

	費 用 額(円)	保険者負担額(円)	他法及び利用者負担額(円)
居宅サービスの給付	6,278,765,892	5,657,634,436	621,131,456
地域密着型サービスの給付	1,911,122,240	1,719,910,974	191,211,266
施設サービス等の給付	4,586,579,292	4,130,188,574	456,390,718
居宅介護サービス計画の給付	591,654,482	591,654,482	
特定入所者介護サービス費等の給付	810,303,865	497,874,375	312,429,490
高額介護サービス費等の給付	202,441,229	202,441,229	
審査支払手数料	18,581,240	18,581,240	
合　計	14,399,448,240	12,818,285,310	1,581,162,930

3　老人福祉事業（平成２６年度 ４月～３月）

(1) 老人クラブ活動助成

老人クラブ数　　９７クラブ

会　員　数　　４，２４９人

(2) 老人福祉施設の利用状況（平成２７年３月末現在）

皆生尚寿苑　　７７人

母　来　寮　　１１人

(3) 在宅高齢者福祉事業

緊急通報装置設置　　２６年度中新規設置数　１台　　継続利用数　１１２台

(4) 高齢者の生きがいと健康づくり推進事業

計　　１，２３０，０５３円

(5) 老人専用福祉バス運行事業

委 託 料　　４，１９０，２９６円

(6) 敬老事業

数え年７７歳以上の高齢者を対象に敬老会を開催する各地区社会福祉協議会に対し、開催経費（飲食経費等を除く）の一部を助成した。

対象人員数　　１６，９９７人

助成金額　　１１，８９７，９００円

また、平成２６年度中に１００歳に達する高齢者３７人に対し、記念品を贈呈した。

(7) 老人憩の家管理事業

委託料　　７，５７４，４７１円

(8) 在宅要介護者家族介護慰労金支給事業

受給者数　　２人　　支 給 額　　２００，０００円

(9) はり・きゅう・マッサージ施術費助成事業

助成者数　　３５人　　助 成 額　　２１６，９００円

(10) 要介護者等住宅改良費助成事業

助成件数　　1件　　助 成 額　　５３３，０００円

(11) 老人福祉センター事業

委 託 料　　４，２７９，７２４円

(12) 在住外国人高齢者特別給付金支給事業

受 給 者　６人　　支 給 額　１，２００，０００円

(13) シルバーハウジング生活援助員派遣事業

委託料　　７，３４３，２６１円

(14) 生活支援ハウス運営事業

委 託 料　　２１，２５４，０００円

(15) 家族介護用品助成事業

助成者数　　９３人　　助 成 額　　４，３００，３６８円

(16) 米子市地域包括支援センター運営事業

在宅高齢者に対する高齢者福祉サービスに関する総合相談窓口として、計７箇所設置

基 本 委 託 料　１４１，８１３，２００円

実態把握件数　１，４１５件

介護予防給付プラン作成件数　２，２３９件

介護予防教室開催回数　３８０回

相談件数　４１，２０４人

(17) 軽度生活援助事業

利用者数　１３３人　利用回数　５７０回　委 託 料　９６１，３５０円

(18) 通所型介護予防事業

利用者数　３５６人　利用回数　7，０１８回　委 託 料　２３，８７２，９００円

(19) 介護予防生活管理指導員派遣事業

利用者数　５人　利用回数　７９回　委 託 料　２３７，０００円

(20) 介護予防生活管理指導短期宿泊事業

利用者数　２人　利用日数　１８日　委 託 料　８２，８４０円

(21) 認知症予防事業

認知症サポーター養成講座　開催回数　４７回　受講者数　1，７１３人

(22) 徘徊高齢者家族支援サービス事業

延利用者数　３人　委 託 料　３３，５６０円

(23) 社会福祉法人軽減

利用者数　８８人　補 助 金　４，０２５，０００円

(24) がいなみっく予防トレーニング

利用者数　６２０人　利用回数　７，００７回　委託料　９，０５８，５００円

(25) 成年後見サポートセンター推進事業

相談件数　１，６１０件（内、米子市　７９８件）　委託料　１，５１２，０００円

(26) 介護支援ボランティア制度事業

登録者数　５３人　登録事業所数　３５事業所　委託料　２４，３８０円

4　米子市地域福祉計画関係

(1) 米子市地域福祉計画策定委員会開催状況

開　催　期　間	審　　議　　事　　項
平成２７年3月１２日	１．米子市地域福祉計画の取組について （１）平成２６年度の取組状況について （２）平成２７年度の取組について ２．「米子市地域福祉計画」及び「米子市社会福祉協議会地域福祉活動計画」アンケート調査について

(2) 地区版地域福祉活動計画策定の進捗状況

地域福祉推進委員会等の開催回数　延べ２回

(3) 住民の支え合いマップづくりの普及状況

地域での説明会・講習会の開催回数　６回

5　災害時要援護者の台帳登録

米子市災害時要援護者避難支援プランに基づき、災害時要援護者の台帳登録を行なった。

平成２６年度　約９０４件

6　民生児童委員関係

(1) 米子市民生委員推薦会開催状況

開　催　期　間	審　　議　　事　　項
郵送による書面審査	平成２６年度３回開催 福生東地区・加茂地区・河崎地区　民生児童委員の交代
会議による審査	平成２６年８月開催　委員長選出、就将地区委員交代　について

(2) 民生児童委員の変更に伴う推薦状況

退任委員　　３名（うち主任児童委員０名）

新任委員　　４名（うち主任児童委員０名）

(3) 民生児童委員定数（平成２７年３月３１日現在）

３３８名（うち主任児童委員５４名）

(4) 組織

米子市民生児童委員協議会　－　地区民生児童委員協議会（２７地区）

(5) 活動状況

ア　内容別相談・支援件数　　単位：件

在宅福祉	介護保険	健康・保険医療	子育て・母子保健	子どもの地域生活
1,186	274	703	297	1,832
子どもの教育・学校生活	生活費	年金・保険	仕事	家族関係
1,134	359	42	33	355
住居	生活環境	日常的な支援	その他	合　　計
167	603	3,406	2,922	13,313

イ　分野別相談・支援件数　　単位：件

高齢者に関すること	障がい者に関すること	子どもに関すること	その他	合　　計
6,205	649	4,593	1,866	13,313

ウ　その他の活動状況　　単位：件

調査・実態把握	行事等への参加・協力	地域福祉活動・自主活動	民児協運営・研修	証明事務	要保護児童通告・仲介
16,993	9,922	18,828	9,631	573	72

7　社会福祉法人指導監査

平成２５年４月１日より鳥取県が行っていた社会福祉法人への許認可・指導監査等についての権限が一部の社会福祉法人について米子市に移譲され、市内１５法人の内、５法人に対して社会福祉法人指導監査を実施した。

平成２６年度社会福祉法人指導監査実施状況

	社会福祉法人名	指導監査実施日	文書指摘事項件数	備　　考
１	めぐみの風	１１月２６日（水）	０	
２	やつなみ保育会	１０月１７日（金）	０	
３	光生会	実施なし	－	
４	寿保育会	実施なし	－	
５	虹保育会	実施なし	－	
６	博愛会	実施なし	－	
７	もみの木福祉会	実施なし	－	
８	遊歩	実施なし	－	
９	あしーど	実施なし	－	
１０	いずみの苑	１１月１８日（火）	７	
１１	米子市社会福祉協議会	実施なし	－	
１２	真誠会	１０月８日（水）、９日（木）	－	確認監査
		１２月１８日（木）、１９日（金）	－	
		平成２７年１月１５日（木）、１６日（金）	７	特別監査
１３	ひばり保育会	実施なし	－	
１４	米子福祉会	１０月２８日（火）	１	
１５	白老会	実施なし	－	

福祉保健部こども未来課

1　児童福祉関係

(1) 保育所関係

ア　保育所入所状況（平成２６年１０月１日現在）

【公　立　保　育　所】

保育所名	東保育園	西保育園	南保育園	すみれ保育園	彦名保育園	崎津保育園	小鳩保育園	富益保育園	
定　　員	120	120	80	45	90	90	90	90	
児 童 数	121	122	91	47	89	60	60	97	
保育所名	春日保育園	こたか保育園	あがた保育園	ねむの木保育園	淀江保育園	大和保育園	宇田川保育園	広域	合計
定　　員	45	60	90	60	90	120	45	―	1,235
児 童 数	55	70	98	56	98	120	51	25	1,260

【私　立　保　育　所】

保育所名	米子聖園マリア園	仁慈保幼園	わかば園	かいけわかば園	ゆりかご保育園	あゆみ保育園	保育園ベアーズ	のぞみ保育園	いづみ保育園	キッズタウンかみごとう保育園
定　　員	160	120	110	110	35	60	120	20	120	120
児 童 数	162	141	97	117	39	69	140	17	137	129
保育所名	キッズタウン第２保育園	ひばり保育園	夜見保育園	えんぜる保育園	よどえバンビール園	キッズタウンさくら保育園	巌保育園	五千石保育園	福生保育園	河崎保育園
定　　員	45	100	90	90	70	120	60	90	120	130
児 童 数	48	108	86	107	72	123	72	86	144	146
保育所名	和田保育園	福米保育園	成実保育園	住吉保育園	加茂保育園	車尾保育園	かいけすまいる保育園	広域	合計	
定　　員	60	120	60	120	120	90	60	―	2,520	
児 童 数	72	139	72	131	132	107	76	15	2,784	

イ　保育所入所階層状況（平成２６年１０月１日現在）

階　層	1	2	3	4	5	6	7	8	合　　計
児童数	３５	５２１	５４５	１，０５５	１，１３２	６８２	２２	５２	４，０４４

ウ　保育料　　（単位：円）

区分＼階層	A	B	C	D				
				1	2	3	4	5
3歳未満児	0	8,000	17,800	23,800	30,000	35,500	41,000	47,500
3　歳　児	0	6,000	15,700	21,500	27,000	32,000	36,600	37,000
4歳以上児	0	6,000	15,700	21,500	27,000	30,800	30,800	30,800

区分＼階層	D			
	6	7	8	9
3歳未満児	54,000	63,000	65,000	70,000
3　歳　児	37,000	39,000	41,000	45,000
4歳以上児	30,800	33,000	35,000	39,000

エ　民営化

(ｱ) さくら保育園

平成２５年４月１日から、運営を社会福祉法人こうほうえんに移管し、「キッズタウンさくら保育園」となり１年が経過したことから、社会福祉法人こうほうえんを主体に「現在の保育の実施状況について」の内容で三者協議会を２回開催（第1回：平成26年10月28日開催、第2回：平成27年2月17日開催）した。

(ｲ) 夜見保育園

平成２６年４月１日から、運営を社会福祉法人ひばり保育会に移管し、「夜見保育園」となる。前年度に引き続き三者協議会を４回開催し、保育園を利用している保護者に対しアンケートを７月及び１月に行った。

アンケート結果

民営化後の保育園に対する感想	H26.7月	H27.1月
とても良くなった	0%	4%
良くなった	13%	33%
どちらでもない	63%	54%
不満である	13%	4%
とても不満である	0%	0%
無回答	10%	4%

(ｳ) 大和保育園

子どもたちに移管による負担をかけないために、移管先の社会医療法人仁厚会と保育内容の引継ぎ及び共同保育を１年間実施した。

・三者協議会及び保護者説明会

第１回（平成26年5月16日開催）	
内容	・引継ぎ・共同保育の実施状況について ・今後決定すべき事項について
第２回（平成26年7月30日開催）	
内容	・引継ぎ・共同保育の実施状況について ・給食関係について
第３回（平成26年10月24日開催）	
内容	・引継ぎ・共同保育の実施状況について ・移管後の「主食（ご飯）」のあり方について
第４回（平成27年2月6日開催）	
内容	・引継ぎ・共同保育の実施状況について ・民営化に係る保護者説明会について
保護者説明会（平成27年3月18日開催）	
内容	・三者協議会の開催結果について ・移管後の園長予定者及びクラス担当予定者の紹介について ・移管後の市の関与の仕方について

(ｴ) 米子市公立保育所民営化等検討会

第１次民営化計画の実施園の３園（さくら保育園、夜見保育園、大和保育園）の評価、検証のため、公立保育所民営化等検討会を開催した。

第１回（平成27年3月25日開催）	
内容	・民営化事業中間的総括について

(2) コスモス関係

月／区分	4	5	6	7	8	9	10	11	12	1	2	3	合計
初日在籍世帯	14	15	14	14	14	13	13	12	13	14	14	14	164
入所世帯	1	0	0	1	1	0	1	1	2	0	0	0	7
退所世帯	0	1	0	1	2	0	2	0	1	0	0	1	8

(3) 助産施設関係

月／区分	4	5	6	7	8	9	10	11	12	1	2	3	合計
実施人員	1	1	0	0	0	0	0	0	0	0	0	1	3

(4) 児童発達支援センター（旧知的障害児通園施設）関係

区分＼月		4	5	6	7	8	9	10	11	12	1	2	3	合計
初日在籍人員		32	33	33	33	33	32	32	33	33	33	33	33	393
入所人員	初日	32	0	0	0	0	0	0	0	0	0	0	0	32
	月中途	1	0	0	0	0	0	1	0	0	0	0	0	2
退所人員		0	0	0	0	1	0	0	0	0	0	0	13	14

※初日在籍人員は、初日入所人員を含む。

(5) 幼稚園関係

ア　私立幼稚園就園奨励費支給状況

２歳児（満３歳児における年度当初から）を補助対象とし、同一世帯から２人以上同時に就園する場合の第２子について、所得制限を撤廃し補助対象とした。

幼稚園数	支給人員					支給金額（単位：円）
	満３歳児	３歳児	４歳児	５歳児	合計	
１１	１６８	３１３	３７３	３２７	１，１８１	９４，８７９，０７４

イ　私立幼稚園第三子保育料軽減子育て支援事業費補助金支給状況

幼稚園数	支給人員	支給金額（単位：円）
１０	２０１	７，８７５，０００

ウ　私立幼稚園運営費補助金支給状況

幼稚園数	支給金額（単位：円）
１０	４３，６６６，５００

２　児童手当

児童手当等支給状況（平成２７年２月末現在）

(1) 被用者・非被用者の状況

		被用者		非被用者		計
		児童手当	特例給付	児童手当	特例給付	
受給者数		8,742人	553人	2,047人	80人	11,422人
児童数	０歳から３歳未満	2,819人	136人	545人	24人	3,524人
	３歳以上小学校終了前	8,948人	590人	2,030人	88人	11,656人
	小学校終了後中学校修了前	2,880人	236人	755人	33人	3,904人
	計	14,647人	962人	3,330人	145人	19,084人

(2)施設等受給資格者の状況

		里親	施設	計
受　給　者　数		8件	4件	12件
児童数	０歳から３歳未満		20人	20人
	３歳以上小学校終了前	8人	45人	53人
	小学校終了後中学校修了前	1人	25人	26人
	計	9人	90人	99人

3　児童扶養手当

(1) 児童扶養手当認定請求処理状況（平成２７年３月31日現在）

受付件数	認定件数
223件	229件

(2) 児童扶養手当現況届処理状況

受付件数	認定件数
1,917件	1,915件

4　災害遺児手当支給状況

支給延べ人数	支給月額	支給総額
85人	2,000 円	170,000円

5　福祉基金支給状況

支給延べ人数	支給月額	支給総額
0 人	0 円	0 円

6　家庭児童相談

(1) 経路別児童受付

区分	都道府県			市町村			児童福祉施設・指定医療機関			警察等	保健所又は医療機関		学校等			里親	民生・児童委員	家族・親戚	近隣・知人	児童本人	その他	計
	児童相談所	福祉事務所	その他	福祉事務所	保健センター	その他	保育所	児童福祉施設	指定医療機関		保健所	医療機関	幼稚園	学校	教育委員会等							
男	8			19	11	2	5					8		11	2			11	10		1	88
女	9			14	121		5					13		6	7		1	15	4	6	2	203
計	17			33	132	2	10					21		17	9		1	26	14	6	3	291

(2) 相談種類別児童受付

区分	養護相談		保健相談	障がい相談						非行相談		育成相談				その他の相談	計
	児童虐待相談	その他の相談		肢体不自由相談	視聴覚障がい相談	言語発達障がい等相談	重症心身障がい相談	知的障がい相談	発達障害相談	ぐ犯行為等相談	触法行為等相談	性格行動相談	不登校相談	適性相談	育児・しつけ相談		
0歳	3	33															36
1歳	1	14															15
2歳	4	5															9
3歳	1	13										1					15
4歳	2	6															8
5歳	3	10	1						1								15
6歳		5															5
7歳	3	6						1				2			1		13
8歳	1	10										1					12
9歳	1	6								1		2					10
10歳		2										3					5
11歳	4	7															11
12歳	3	2											1				6
13歳	2	4										4	1				11
14歳	2	3										1	3				9
15歳	1															1	2
16歳		2														1	3
17歳	2	1										1				5	9
18歳以上																97	97
計	33	129	1					1	1	1		15	5		1	104	291

(3)相談種類別処理

区分		処理件数（年度中）								未処理件数（年度末現在）
		面接指導			児童相談所送致	福祉主事指導 知的障がい者福祉司・社会	係る都道府県知事への報告 助産又は母子保護の実施に	その他	計	
		助言指導	継続指導	他機関あっせん						
養護相談	児童虐待相談		9	5	2			17	33	
	その他の相談	41	35	8				45	129	
保健相談			1						1	
障がい相談	肢体不自由相談									
	視聴覚障がい相談									
	言語発達障がい等相談									
	重症心身障がい相談									
	知的障がい相談							1	1	
	発達障害相談		1						1	
非行相談	ぐ犯行為等相談							1	1	
	触法行為等相談									
育成相談	性格行動相談	2	1	1				11	15	
	不登校相談	2	1					2	5	
	適性相談									
	育児・しつけ相談							1	1	
その他の相談		4	8	13				79	104	
計		49	56	27	2			157	291	

7　母子福祉関係

(1) 母子・寡婦福祉資金貸付状況

区　分	母子福祉資金			寡婦福祉資金		
	申請件数	決定件数	決定金額(㎎)	申請件数	決定件数	決定金額(㎎)
事業開始	0	0	0	0	0	0
生　活	1	1	206	0	0	0
結　婚	0	0	0	0	0	0
住　宅	0	0	0	0	0	0
修　学	1	1	1,908	0	0	0
転　宅	2	2	460	0	0	0
修　業	1	1	300	0	0	0
就職支度	0	0	0	0	0	0
技能習得	0	0	0	0	0	0
就学支度	16	11	2,186	0	0	0
事業継続	0	0	0	0	0	0
医療介護	0	0	0	0	0	0
合　計	21	16	5,060	0	0	0

(2) ひとり親家庭児童等学習支援事業

開催日：平成26年5月19日～27年3月28日の間の毎週土曜日午後

会場：ふれあいの里

26年度開催回数：42回

登録児童：小学生14名、中学生8名

（福祉課の生活保護家庭児童学習支援事業と共催）

8　なかよし学級（放課後児童クラブ）

(1) なかよし学級入級状況（平成２６年４月１日現在）

学級名／区　分	明道	啓成	義方	就将	住吉	車尾	加茂	河崎	福生東	福生西	福米東	福米西
定　員	４０	４０	４０	４０	４０	４０	４０	４０	４０	４０	４０	４０
入級児童	４１	４２	３９	４２	４４	５０	４２	２４	４０	３１	４２	４０
学級名／区　分	尚徳	五千石	彦名	崎津	大篠津	和田	弓ヶ浜	成実	箕蚊屋	伯仙	淀江	合　計
定　員	４０	４０	４０	４０	４０	４０	４０	４０	４０	４０	４０	９２０
入級児童	８	２２	３７	４０	７	１９	４２	３０	４２	４１	５６	８２１

(2) なかよし学級待機児童対策事業

放課後児童クラブを実施する市内の民間事業者に対して補助金を助成し、なかよし学級の待機児童の解消を図った。

ア　補助金額　　５７,２２６,０００円

イ　補助対象施設

放課後児童クラブ名	事業主体
かいけわくわくキッズ	学校法人かいけ幼稚園
米子みどり学童クラブ	米子みどり幼稚園
ビッグベアーズ	社会福祉法人尚徳福祉会ビッグベアーズ
ひばり放課後児童クラブ	社会福祉法人ひばり保育会
学童金太郎クラブ	㈱金太郎クラブ
はなまる学童クラブ	はなまる学童クラブ
学童保育のびのび１号館	ＮＰＯ法人えがおサポートLeaf＆CHUCHU
学童保育のびのび２号館	ＮＰＯ法人えがおサポートLeaf＆CHUCHU
エルルこども学園学童スクール	㈱エルフィス
すまいる学童クラブ	特定非営利活動法人こどもスマイルプロジェクト
キッズクラブ　ハレカイ	子育て支援サービスゆいまーる
わんぱく学童クラブ明道	わんぱく学童クラブ明道

9　東日本大震災減免関係

種　　別	減免等の件数	減免等の金額（円）
私立幼稚園保育料等	0	0

１０　子ども・子育て支援新制度

「子ども・子育て支援新制度」の平成２７年４月開始に向けて、平成２５年度に設置した学識経験者、公募市民、保護者代表、子ども・子育て支援に関する事業に従事する者等で構成する「米子市子ども・子育て会議」を引続き開催し、「米子市子ども・子育て支援事業計画」を平成２７年３月に策定した。

米子市子ども・子育て会議

平成26年度第１回（平成26年7月1日開催）	
内容	・新制度に係る各種基準について
平成26年度第２回（平成26年8月11日開催）	
内容	・新制度に係る各種基準のパブリックコメントの結果について ・「量の見込み」及び「提供体制の確保方策」について ・「米子市子ども・子育て支援事業計画」の骨子（案）について
平成26年度第３回（平成26年10月1日開催）	
内容	・放課後児童健全育成事業の基準について ・「量の見込み」及び「提供体制の確保方策」について

平成26年度第４回（平成26年10月31日開催）	
内容	・放課後児童健全育成事業の基準について ・「米子市子ども・子育て支援事業計画」の骨子（案）について
平成26年度第５回（平成26年11月19日開催）	
内容	・「米子市子ども・子育て支援事業計画」の骨子（案）について
平成26年度第６回（平成27年1月8日開催）	
内容	・「米子市子ども・子育て支援事業計画」の素案について
平成26年度第７回（平成27年2月20日開催）	
内容	・「米子市子ども・子育て支援事業計画（案）」のパブリックコメントの結果について ・教育・保育施設及び地域型保育事業の認可について ・教育・保育施設及び地域型保育事業の確認について

福 祉 保 健 部 健 康 対 策 課

1　母子保健事業

(1) 母子健康手帳交付

妊娠届等より交付　　1,478 件（うち再交付 8 件、双胎 14 件、多胎 1 件、出産後交付 1 件、その他 0 件）

(2) 母子保健推進員活動

母子保健事業の一環として米子市内の助産師等有資格者と委託契約を結び、次のとおり事業を推進した。

ア　母子保健推進員　　14 名

イ　推進員による家庭訪問及び指導

訪問事業名	件　数	指導内容	件　数
新生児及び乳児指導 妊婦及び産婦指導	1,127 件 1,117 件	母子保健の問題点の把握	2,240 件

(3) 養育訪問支援事業

養育支援訪問　　123 件（内新規 95 件）　養育支援状況調査　14 時間　（件数 1 件）

(4) 妊婦健康診査

妊婦の方に対し、妊婦健診の公費助成を 14 回実施した。

ア　妊婦一般健康診査

＊　受診券交付者数　1,555 人

＊　受診者数及び受診結果

	受診者数	受診結果	
		異常なし	異常あり
第 1 回目（1 人当たり 1 枚交付）	1,469 人	1,389 人	80 人
第 2～14 回目 （1 人当たり 11 枚交付）	12,734 人	11,218 人	1,516 人
第６～１４回目（ヒト T 細胞白血病ウイルス（HTLV-1）抗体検査を含む	1,354 人	1,132 人	222 人
第６～１４回目（B 群溶血性レンサ球菌（GBS）検査を含む	1,289 人	1,140 人	149 人
クラミジア検査 （1 人当たり 1 枚交付、第 1～14 回目のいずれかの受診票と使用）	1,607 人	1,577 人	30 人

＊「異常あり」には、妊娠貧血、骨盤位等含む。

イ　多胎妊娠妊婦健康診査

多胎妊娠妊婦の方に対し、妊婦健診の公費助成を５回実施した。

受診券交付数	受診者数（延べ）	受　診　結　果（延べ）	
		異常なし	異常あり
80 枚（16 人）	4 人	3 人	1 人

ウ　B型肝炎母子感染防止事業

B型肝炎ウイルスキャリアの早期発見をし、母子感染を未然に防ぐことに努めた。

受診券交付数	受診者数	陽性者
1,476 人	1,469 人	9 人

エ　子宮頸部がん検診(平成 20 年度から実施)

子宮頸部がん検診により、子宮頸部がんの早期発見に努めた。

受診券交付数	受診者数	要精検
1,476 人	1,465 人	19 人

⑸ 乳児一般健康診査

３～４か月児及び９～10 か月児を対象に乳児一般健康診査受診票を交付し、医療機関に健康診査を委託し実施した。

ア 受診状況

	受診票交付数	受診者
３～４か月児	1,384 人	1,274 人
９～10 か月児	1,438 人	1,248 人

イ　受診結果

	異常なし	精検	要追跡観察	観察中	助言指導	要治療	治療中
３～４か月児	1,119 人	14 人	39 人	48 人	23 人	20 人	11 人
９～10 か月児	1,093 人	13 人	41 人	58 人	17 人	9 人	17 人

⑹ ６か月児健康診査

６か月児を対象に健康診査を行い、心身障害や先天的な心臓疾患・整形外科的疾患などの早期発見や適切な治療・指導に努め、併せて育児不安の強い母親に対しての育児相談や離乳食・口腔衛生指導を行った。

また、絵本の読み聞かせによる子どもと保護者との触れ合いの促進等を目的にブックスタートを実施した。

ア　受診状況

対象者	受診者	受診率
1,354 人	1,327 人	98.0%

イ　診断結果

異常なし	精検	要追跡観察	観察中	助言指導	要治療	治療中
1,103 人	17 人	73 人	45 人	42 人	20 人	27 人

必要な者 13 人に対して６か月児事後健康診査を実施した。

⑺ １歳６か月児健康診査

幼児期の身体発育、精神発達の面で歩行や言語発達の標識が容易に得られる１歳６か月の時点で健康診査を行い、心身障害を早期に発見し、適切な治療の指導、併せて歯科健診、口腔衛生指導、食事相談、育児相談等を行った。 また、むし歯予防対策として希望者に対しフッ素塗布を行った。

ア　受診状況

区　　分	対象者	受診者	受診率
１歳６か月児健康診査	1,411 人	1,384 人	98.1%
精 密 健 康 診 査	18 人	18 人	100.0%
歯 科 健 康 診 査	1,411 人	1,384 人	98.1%
フ ッ 素 塗 布	1,384 人	1,288 人	93.1%

イ　診断結果

異常なし	精検	要追跡観察	観察中	助言指導	要治療	治療中
1,016 人	18 人	94 人	82 人	160 人	0 人	14 人

必要な者 73 人に対して１歳６か月児事後健康診査を実施した。

⑻　３歳児健康診査

幼児期において身体発育及び精神発達の面から最も重要な時期である３歳児に対し、医師、歯科医師による総合的な健康診査を実施し、児童の健全な育成のために指導を行った。また、むし歯予防対策として希望者に対しフッ素塗布を行った。

ア　受診状況

区　　分	対象者	受診者	受診率
３歳児健康診査	1,411 人	1,383 人	98.0%
精密健康診査	89 人	83 人	93.3%
歯科健康診査	1,411 人	1,383 人	98.0%
フッ素塗布	1,411 人	1,236 人	87.6%

イ　診断結果

異常なし	精検	要追跡観察	観察中	助言指導	要治療	治療中
883 人	89 人	348 人	29 人	18 人	0 人	16 人

必要な者 69 人に対して３歳児事後健康診査を実施した。

⑼　５歳児発達支援事業

幼児（５歳児を中心に）の発達等について気がかりがある保護者及び保育者を対象に発達相談を実施した。

ア　利用状況

	回数	延人員	備　　考
巡回相談	49 回	62 人	保育施設に心理士、保育士、発達支援員(エール)、LD 等専門員、保健師が出向き相談に応じた。
発達相談	12 回	38 人	保健センターにて医師の診察を実施し、心理士、保育士、LD 等専門員が相談に応じた。
個別相談	9 回	18 人	発達支援員(エール)、心理士、保育士、保健師が個別に相談に応じた。

イ　診断結果（発達相談）

異常なし	精検	要追跡観察	観察中	助言指導	要治療	治療中
6 人	18 人	7 人	0 人	7 人	0 人	0 人

⑽　健康教育

区　　分	回　数	延　人　員	備　　考
母（両）親学級	13 回	320 人	マタニティースクール。妊婦とその家族に対して妊娠、育児に関しての指導を行った。
離　乳　食	40 回	564 人	5～6 か月児と 8～9 か月児を対象に実施
ようじ学級	1 回	22 人	１歳６か月～3 歳位の幼児とその保護者を対象に保育指導を行った。
のびのび親子教室	9 回	123 人	１歳６か月児健診の事後健診対象児とその保護者を対象に発達を促すための運動・助言・情報交換を行った。
やん cha っ子教室	2 回	34 人	２歳以上の未就園の幼児とその保護者を対象に、食事・生活指導を行った。
プレマタニティースクール	3 回	72 人	高校生を対象に、体験、講義を通して、食事・生活指導を行った。

(11) 健康相談

育児に関する相談及び妊婦に対する健康相談を実施した。

区　　分	回　数	延人員	備　　考
マタニティー&ベビー相談（来所）	242回	446人	月～金曜日保健指導
マタニティー&ベビー相談（電話）	242回	49人	
乳　児　相　談	12回	624人	赤ちゃんすくすく相談。育児、栄養、歯科の指導

(12) 家庭訪問

保健師等による家庭訪問を実施した。

区　　分	延人員
妊 産 婦	203人
乳　　児	248人
幼　　児	91人
そ の 他	4人
計	546人

(13) 歯科衛生委託事業

鳥取県西部歯科医師会に業務委託し、歯科衛生士４名により次のとおり事業を実施した。

ア　１歳６か月児を重点とした歯科検診及び事後措置

イ　乳幼児及びその保護者に必要な保健指導及び予防活動

ウ　その他口腔衛生の向上に必要な事業

(14) 不妊治療費助成事業

不妊治療に要した経費の一部を助成することによりその経済的負担の軽減を図り、妊娠及び出産を望む夫婦が安心してこどもを生み育てることができる環境を整備するため、治療費に対する助成を実施した。

区分	件数	助成金額
特定不妊治療	240件	9,748,608円
人工授精	145件	396,485円

(15) 未熟児養育医療費給付事業

身体の発育が未熟なまま生まれ、入院を必要とする１歳未満の赤ちゃんに対し、必要な医療の給付を行った。

件数	給付金額
29件	7,027,146円

2　健康増進事業

平成26年度米子市高齢者保健福祉計画関連実績総括表

事 業 等 名 称	26年度実績	事 業 等 名 称	26年度実績
健康教育　一般健康教育回数	88回	健康診査　米子市健診受診率	19.3%
重点健康教育回数	76回	胃がん検診受診率	28.5%
健康相談　総合健康相談回数	49回	肺がん検診受診率	20.7%
重点健康相談回数	18回	大腸がん検診受診率	28.9%
		子宮がん検診受診率	24.9%
訪問指導　訪問指導延べ人数	78人	乳がん検診受診率	30.9%
		ふしめ歯科検診受診率	1.7%

(1) 健康教育

健康に関する知識の普及や啓発を目的に、保健センター又は地区において医師、保健師、栄養士等により、一般健康教育と病態別等の重点健康教育を開催した。

	開催回数	参加延人員	備　　考
一般健康教育	88 回	2,570 人	運動、食生活、心の健康等
重点健康教育	76 回	2,372 人	病態別（糖尿病、高血圧、心臓病、肥満等）、歯周疾患、骨粗鬆症、薬の話
計	164 回	4,942 人	

(2) 健康診査

特定健康診査・後期高齢者健康診査・米子市健康診査、肺がん検診、胃がん検診、子宮がん検診、乳がん検診及び大腸がん検診の受診券を１枚にまとめ、４０歳、４５歳、５０歳、５５歳の節目年齢の者、６０歳以上の者、４０歳以上の国民健康保険の加入者及び２０歳以上の女性に送付した。

*がん検診の精密検査については、平成 27 年 5 月 1 日時点の人数とする。

ア　特定健康診査・後期高齢者健康診査・米子市健康診査

市内９４の医療機関で７月から１２月に実施した。

(ｱ) 受診状況

	特定健康診査 ※1	後期高齢者健康診査 ※2	米子市健康診査 ※3	計
対象者数	26,356 人	19,856 人	1,562 人	47,774 人
受診者数	7,715 人	6,263 人	302 人	14,280 人
受診率	29.3%	31.5%	19.3%	29.9%

※1　対象は、40～74 歳の国保加入者

※2　対象は、後期高齢者医療加入者(75 歳以上及び 65 歳以上で寝たきりなどの一定の障がいのある者)

※3　対象は、40 歳以上の生活保護世帯に属する者等

(ｲ) 受診者内訳

特定健康診査	4,086 人	後期高齢者	5,087 人	生活保護	231 人
人間ドック	3,629 人	人間ドック	1,176 人	その他	71 人

(ｳ) 特定保健指導

	動機付け支援 (40～74 歳)	積極的支援 (40～64 歳)	保健指導（計）
対象者	577	116	693
対象者/受診者	7.5%	1.5%	9.0%
実施者	116	9	125
実施率	20.1%	7.8%	18.0%

イ　肝炎ウイルス検査

健康増進法（平成14年法律第103号）に基づき、B型・C型肝炎ウイルス検査を実施した。

年齢階層	受診者数	異常なし	HBs抗原のみ陽性	HCV抗体のみ陽性	HBs・HCV陽性
４０～４９歳	459人	454人	4人	1人	0人
５０～５９歳	314人	307人	6人	1人	0人
６０～６４歳	318人	306人	9人	3人	0人
６５～６９歳	482人	472人	10人	0人	0人
７０歳以上	859人	847人	8人	4人	0人
計	2,432人	2,386人	37人	9人	0人

ウ　胃がん検診

検診車による集団検診（32会場）及び市内65医療機関での個別検診を7月から12月まで実施した。

(ｱ) 受診状況

区　　分		受診者数	
集団検診（X線検査）			662人
個別検診	X線検査	763人	11,424人
	内視鏡検査	10,661人	
合　　計			12,086人

(ｲ) X線検査結果

区分	受診者数	異常なし	要精密者	精密検査受診者	精密検査受診結果			
					異常なし	がんの疑い	がんであった者	その他
集団検診	662人	623人	39人	35人	8人	0人	2人	25人
個別検診	763人	688人	75人	63人	6人	0人	1人	56人
合計	1,425人	1,311人	114人	98人	14人	0人	3人	81人

(ｳ) 内視鏡検査結果

受診者数	異常なし	がんの疑い	がんであった者	その他
10,661人	2,262人	10人	48人	8,341人

エ　子宮がん検診

市内10医療機関で７月から１２月に実施した。

(ｱ) 受診状況

区　分	受診者数	要精密者数
頸　　部	7,991人	143人
体　　部	299人	5人

＊「要精密者数」は、一次「要精密（1）」＋「要精密（2）」＋「判定不能のうち再検を実施しない者」+「判定不能」

(ｲ) 精密検査結果

区　分	受診者数	異常なし	がんの疑い	がんであった者	その他
頸　部	124人	33人	76人	10人	5人
体　部	4人	1人	0人	2人	1人

＊「ＮＩＬＭ」よりがん疑い8名あり

オ　乳がん検診

マンモグラフィ併用検診の方法で市内 13 医療機関と 1 検診機関（集団検診）で７月から１２月に実施した。

(ｱ) 受診状況

区分	受診者数	要精密者数
マンモ併用検診	4,552 人	319 人

(ｲ) 精密検査結果

区分	受診者数	異常なし	がんの疑い	がんであった者	その他
マンモ併用検診	307 人	127 人	0 人	30 人	150 人

カ　肺がん検診

集団検診は、結核健康診断に併せて実施した。個別検診を人間ドックで実施した。

(ｱ) 受診状況

区分	受診者数	X線のみ	X線＋喀痰	要精密者数
集団検診	4,046 人	3,927 人	119 人	177 人
個別検診	4,753 人	4,415 人	338 人	297 人
合計	8,799 人	8,342 人	457 人	474 人

(ｲ) 精密検査結果

区分	受診者数	異常なし	がんの疑い	がんであった者	その他
集団検診	177 人	69 人	8 人	5 人	95 人
個別検診	297 人	129 人	3 人	2 人	163 人
合計	474 人	198 人	11 人	7 人	258 人

キ　大腸がん検診

市内 90 医療機関で 7 月から 12 月に実施した。

(ｱ) 受診状況

受診者数	要精密者数
12,263 人	1,262 人

(ｲ) 精密検査結果

受診者数	異常なし	がんの疑い	がんであった者	その他
912 人	326 人	3 人	30 人	553 人

ク　肝臓がん対策事業

Ｂ型・Ｃ型肝炎ウイルス陽性者に対し年一回の定期検査の勧奨を行なった。

区　　分	対象者数
Ｂ型肝炎ウイルス陽性者	539 人
Ｂ型・Ｃ型肝炎ウイルス陽性者	5 人
Ｃ型肝炎ウイルス陽性者	221 人

ケ　ふしめ歯科検診

40 歳、50 歳、60 歳、70 歳のふしめ年齢の者を対象とし、西部歯科医師会委託医療機関で実施。

対象者	受診者数
7,795 人	134 人

⑶ 健康相談

保健センター、各地区公民館において保健師、看護師、栄養士等による健康相談を実施した。

区　　分	回　数	延人員	備　　考
総合健康相談	49回	1,193人	
重点健康相談	18回	77人	
合　　計	67回	1,270人	

⑷ 訪問指導

特定健康診査の要指導者や閉じこもり状態にある者等に対し、保健師、看護師等を訪問させ、本人及び家族に対し必要な保健指導を行い、これらの者に健康の保持、増進を図った。

ア　実施状況

人　員 / 区分別	被訪問指導人員		人　員 / 区分別	被訪問指導人員	
	実人員	延人員		実人員	延人員
要指導者等	66人	66人	認知症の者	0人	0人
寝たきりの者	0人	0人	その他	12人	12人

イ　従事者延人数

保健師	看護師	管理栄養士及び栄養士	計
28人	3人	9人	40人

⑸ 保健推進員活動事業

市が行う保健事業の円滑な推進と、市民の健康づくりを積極的に取り組むため、米子市地区保健推進員会を設置し、次の事業を行った。

ア　各種健康診査、健康相談等の受診勧奨並びに介助に関すること。

イ　保健衛生意識の啓発及び普及並びに各種健康教育の案内に関すること。

ウ　健康フェスティバルに参加し講演会、体力テスト、健康クイズ等実施。

エ　設置状況

27 地区	645人

3　健康づくり事業

⑴ 栄養改善

ア　一般住民を対象に、栄養士が生活習慣病予防の調理実習と食事指導を行った。

29箇所	受講生	673人

イ　一般住民を対象に、男性のための！健康づくり＆クッキング教室を開催した。

高齢化社会を迎え、男性も自分を含め、食事のあり方及び病気のときの食事について勉強する。午前中が調理実習、午後講義（バランス食、減塩食、糖尿病食等）。

8回実施	参加延人数	255人

⑵ 健康づくりに関する知識の普及

ゴミ分別収集カレンダー&健康ガイドを環境政策課と合同で作成し全世帯に配布した。

⑶ 婦人の健康づくり推進事業

ア　食生活改善地区組織活動

食生活改善推進員を対象に料理講習を行い、各地区公民館において地区住民に伝達を行った。母と子の食生活共同体験事業を実施した。

＊食生活改善推進員伝達講習　　55 人（地区住民への伝達:　517 人）

＊母と子の食生活共同体験事業　　57 人（地区住民への伝達:　719 人）

イ　食生活改善推進員教育

＊教育回数　　7回（35 時間）

＊出席延人数　　262 人

＊修了者　　32 人

各校区２人ずつ米子市において、１年間（7 回）教育を受け、今後各地域でボランティア活動を行う。

4　一般保健事業

⑴ 献血推進事業

各事業所、団体等の協力により献血を実施した。

献血方法	献血者数
全血献血(400ml)	2,453 人
全血献血(200ml)	37 人
成分献血	0 人
計	2,490 人

⑵ 救急医療対策事業

鳥取県西部医師会が行う急患診療所運営費事業に対し、補助金を交付した。

ア　名称　　西部医師会急患診療所

イ　所在地　　米子市久米町１３６　西部医師会館内

ウ　運営主体　（社）鳥取県西部医師会

エ　診療日及び診療時間

休　　日：71 日

日曜日、祝日、１２月３１日、１月２日～１月３日　午前９時～午後 10 時

平日夜間：294 日

上記以外の日　午後 7 時～午後 10 時

オ　受診者数　延 8,227 人

⑶ 公衆浴場助成事業

公衆浴場の存続を図り地域住民の保健衛生の向上のため、公衆浴場確保対策補助金を４事業者に助成した。

⑷ 休日救急歯科診療等事業費補助事業

ア　鳥取県西部歯科医師会が行う障害者（児）の歯科診療事業に対し、補助金を交付した。

受診者数(米子市)　延べ　212 人

イ　休日救急歯科診療業務を鳥取県西部歯科医師会に、委託実施した。

受診者数(米子市)　延べ　594 人

⑸ 健康フェスティバル事業

市民の健康増進への関心の高揚を図るため「米子市ふれあい健康フェスティバル」を開催し、浸透性の高い各種事業を実施した。

会　　場　ふれあいの里

期　　間　平成２６年１０月１６日（木)、１８日（土)、１９日（日）

主な事業

・健康講演会

「ここまで進んだ肺がん診療の最前線 」

講師　鳥取大学医学部　胸部外科学分野教授　中村　廣繁さん

・子どもの健康週間行事

「絵本を読んで演奏を楽しむ会」

チェロ	博愛病院小児科　医師　原田　友一郎さん
ピアノ	米子管弦楽団　本田　祐美子さん
ヴァイオリン	米子管弦楽団　岡野　桃子さん
絵本の読み聞かせ	米子市立図書館司書　中井　志保さん、竹内　優さん

・「骨と関節の日」特別講演会

「足・腰の痛みとしびれでお困りの方へ　～腰部脊柱管狭窄症とはどんな病気？～ 」

講師　山陰労災病院　整形外科部長　楠城　誉朗さん

・体験コーナー、バザー

さわやか「若さ」測定、ふらっと運動体験！、大人のお口の健康コーナー

マタニティー・スクール&すくすく相談　秋のスペシャル、鳥取県栄養士会相談コーナー

鳥取県臨床検査技師会糖尿病無料検査、認知症タッチパネルコーナー、クイズラリー

食生活改善推進員会減塩検査コーナー、鳥取県臓器バンク相談コーナー、バザー

・パネル展示

献血、自死対策、乳がん、消費者問題啓発、ハンセン病、保健推進員連絡協議会、

こんにちは赤ちゃん紹介

⑹ 自殺対策事業

普及啓発活動に取り組み、自殺予防の意識の高揚を図るため各種事業を実施した。

ア　ゲートキーパー研修

市職員対象に医師による講演（1 回）　参加者 45 人

イ　自殺予防週間における街頭キャンペーン

ウ　健康講話による啓発

妊婦とその家族対象に助産師による講話（奇数月に月１回）　延べ149人

市民対象に保健師による講話（17回）延べ400人

エ　広報よなご特集号発行（年２回）

オ　その他

5　感染症予防対策事業

(1) 予防接種

ア　こどもの個別接種

こどもの予防接種委託医療機関（米子市、境港市、西伯郡、日野郡）で実施。

種別			対象者数	接種者数
ヒブワクチン	１回目		1,406人	1,362人
	２回目		1,406人	1,306人
	３回目		1,406人	1,302人
	４回目		1,307人	1,628人
小児用肺炎球菌ワクチン	１回目		1,406人	1,365人
	２回目		1,406人	1,316人
	３回目		1,406人	1,314人
	４回目		1,307人	1,516人
百日せきジフテリア破傷風混合ワクチン	１期	１回目	1,406人	5人
		２回目	1,406人	9人
		３回目	1,406人	23人
		追加	1,307人	423人
不活化ポリオワクチン	１期	１回目	1,406人	26人
		２回目	1,406人	80人
		３回目	1,406人	102人
		追加	1,307人	572人
水痘	１回目		1,349人	2,117人
	２回目		1,349人	795人

種別			対象者数	接種者数
百日せきジフテリア破傷風混合不活化ポリオワクチン	１期	１回目	1,406人	1,328人
		２回目	1,406人	1,346人
		３回目	1,406人	1,347人
		追加	1,307人	1,132人
ジフテリア破傷風混合ワクチン	２期		1,502人	690人
日本脳炎	１期	１回目	1,340人	1,481人
		２回目	1,340人	1,408人
		追加	1,404人	1,414人
	２期		1,418人	820人
麻しん風しん混合ワクチン	１期		1,349人	1,457人
	２期		1,427人	1,260人
子宮頸がん予防ワクチン	１回目		741人	8人
	２回目		741人	12人
	３回目		741人	11人
BCG個別	１歳未満		0人	12人
	１歳以上		0人	1人

イ　こどもの集団接種

種　　別	対象者数	接種者数
結核予防接種（ＢＣＧ）	1,314人	1,268人

ウ　高齢者のインフルエンザ予防接種

予防接種委託医療機関（米子市、境港市、西伯郡、日野郡）で実施。

対象者	接種者数
40,061人	25,326人

エ　高齢者の肺炎球菌ワクチン接種

予防接種委託医療機関（米子市、境港市、西伯郡、日野郡）で実施。

対象者	接種者数
9,008 人	4,321 人

オ　おとなの風しんワクチン接種

妊娠を希望する女性と妊婦の夫が風しんワクチン（麻しん風しん混合ワクチンを含む。）を接種した場合接種費用の全部あるいは一部を助成した。

件数	助成金額
141 件	1,009,370 円

(2) 結核健康診断

集団検診として、市内 177 会場で 30 日間にわたり実施し、受診者数は 4,046 人であった。

精密結果は次のとおりであった。また、人間ドックでの胸部撮影者は、4,753 人であった。

精密検査対象者	精密検査結果				未受診者
	異常なし	肺結核	その他の疾病	合　計	
43 人	11 人	0 人	27 人	38 人	5 人

(3) 狂犬病予防

狂犬病予防法に基づき犬の登録及び狂犬病予防注射済票交付を行った。また、鳥取県獣医師会の協力を得て市内３４会場で集合注射を実施した。

新規登録頭数	登録抹消（死亡等）頭数	総登録頭数	集合注射頭数（予防注射済票交付頭数）	個別注射頭数（予防注射済票交付頭数）	総予防注射済票交付頭数
485 頭	1,104 頭	6,293 頭	1,121 頭	2,808 頭	3,929 頭

(4) 消毒液等散布

ア　大雨等による床下浸水等への対応　　なし

イ　ユスリカ幼虫駆除消毒対応

・ユスリカ幼虫は感染症のまん延に直接の影響がないことから、環境に配慮し平成 26 年４月 1 日から消毒対応を廃止した。

6　米子市福祉保健総合センター関係

会議室等使用状況

会議室等	使用件数	使用人員
大会議室	163 件	21,523 人
(大会議室ﾋﾞﾃﾞｵﾌﾟﾛｼﾞｪｸﾀｰ使用)	(3 件)	＊
中会議室	16 件	1,916 人
第一会議室	267 件	8,081 人
第二会議室	267 件	8,050 人
第三会議室	308 件	7,074 人
研修室１	319 件	5,821 人
研修室２	351 件	3,740 人
福祉団体活動室	338 件	5,575 人

7　東日本大震災支援について

種別		実施件数等
高齢者のインフルエンザ予防接種		0件
成人訪問		0件
妊婦一般健康診査		0人
赤ちゃん訪問		0件
乳幼児健診（集団）	３歳児健康診査	0人
乳幼児健診（個別）	３～４か月・９～１０か月	0人
予防接種（個別）	水痘	1人
	二種混合	1人
	日本脳炎１期	2人
	日本脳炎２期	1人
	麻しん風しん混合２期	1人

経　済　部　経　済　戦　略　課

(1) 米子流通業務団地への企業進出状況（平成１１年４月以降）

進出企業一覧

企 業 名	立 地 場 所	進出時期	操業時期	業　　種
日ノ丸西濃運輸㈱	流通町　430-2	平成11年9月	平成12年7月	貨物自動車運送業
㈱大友自動車	〃　158-5	平成11年9月	平成12年5月	車両、建設機械卸売
室山運輸㈱	〃　25-10	平成12年3月	平成12年8月	貨物自動車運送業
尾家産業㈱	〃　58-2	平成12年3月	平成14年7月	冷凍食品缶詰等卸売
㈱ヤマト	〃　58-9	平成12年3月	平成12年3月	自動車電装品卸売
コマツ山陰㈱	〃　158-10	平成12年5月	平成12年10月	建設機械卸売
㈱ワコールーブ	〃　158-14	平成13年4月	平成13年10月	自動車用潤滑油卸売
㈱アスコ	〃　158-16	平成13年6月	平成13年12月	医薬品卸売
ブリヂストンタイヤ中国販売㈱	〃　158-17	平成13年6月	平成13年11月	自動車部品卸売
㈱エバルス	〃　158-15	平成13年6月	平成15年3月	医薬品卸売
丸協運輸㈱	〃　430-7, 430-6 430-35, 25-12	平成14年10月	平成15年6月	貨物自動車運送業
㈱ホンダ部品中国	〃　158-1	平成15年12月	平成16年6月	自動車部品卸売
㈱クボタ	〃　430-12	平成16年9月	平成17年4月	農機具卸売
鳥取県保健事業団	〃　158-24, 158-40	平成16年10月	平成17年9月	保健事業
西尾レントオール㈱	〃　25-15	平成16年11月	平成17年2月	道路・建設機械等レンタル業
水野商事㈱	〃　158-18	平成16年11月	平成17年7月	リネン類卸売
大西商事㈱	〃　158-4	平成17年1月	平成17年7月	砂糖・小麦卸売
花王カスタマーマーケティング㈱	〃　158-3	平成17年4月	平成17年10月	石鹸・洗剤類卸売
㈱日之出運輸	〃　25-1	平成17年10月	平成18年1月	貨物自動車運送業
㈱松本油店	〃　158-20	平成18年1月	平成18年7月	石油類卸売
富士鋼材㈱	〃　430-11	平成18年3月	平成18年6月	鋼材卸売
宮野医療器㈱	〃　158-19	平成18年7月	平成18年10月	医療機器卸売
日本通運㈱	〃　430-17	平成18年7月	平成19年2月	貨物自動車運送業

企 業 名	立 地 場 所	進出時期	操業時期	業　　種
㈱まつした	〃　25-13	平成18年11月	平成19年4月	食品加工業
岡山県貨物運送㈱	〃　430-13	平成19年2月	平成20年2月	貨物自動車運送業
日ノ丸産業㈱	〃　25-30	平成19年2月	平成19年7月	石油類等卸売
米子精工㈱	〃　25-31	平成19年9月	平成23年8月	機械部品加工製造業
㈱ムロオ	〃　430-25	平成19年7月	未定	貨物自動車運送業
鳥取県西部トラック事業協同組合	〃　1381-4	平成19年11月	平成6年4月	組合事務所
㈱リョーキ	〃　25-11	平成23年12月	平成24年6月	道路・建設機械等レンタル業
TSネットワーク㈱	〃　25-14	平成24年3月	平成24年12月	タバコ卸売
関東運輸㈱	〃　430-9, 430-24	平成24年5月	平成24年10月	貨物自動車運送業倉庫
双葉運輸㈱	〃　430-1	平成24年7月	平成24年12月	貨物自動車運送業倉庫
㈱源吉兆庵	〃　158-41, 430-28	平成24年7月	平成25年12月	菓子製造業
米子市教育委員会 （第2給食センター）	〃　158-21 158-22	平成25年4月	平成27年4月	給食事業
上田コールド㈱	〃　430-5	平成26年4月	平成26年12月	貨物自動車運送業

※　　は事業用定期借地
※　日の丸産業㈱は平成２３年８月に借地から分譲に切替
※　丸協運輸㈱は平成２２年度と平成２４年度に新たに事業用定期借地契約を締結

(2) 米子流通業務団地立地促進補助金

ア　平成２６年度交付実績

(ｱ) 雇用促進補助金　　２件　　８００千円

(3) 事業費内訳

（単位：円）

工事費	用地費及び補償費	そ　の　他	財　源　内　訳		
			国庫支出金	そ　の　他	一般財源
223,560	用地費 0 補償費 0	委託料 760,510 事務費等 122,580		土地分譲収入等 1,106,650	

2　崎津がいなタウン用地関係

(1) 崎津がいなタウン用地の活用について

メガソーラー事業を行う鳥取米子ソーラーパーク株式会社が平成２６年２月から操業、売電を開始している。

平成２６年度　　発電量　　４５，９７６，３００ｋＷ

借地料収入　　２５，１５１，３２９円

3　企業誘致関係

(1) 本市の誘致企業の概要（平成１５年度以降）

企　業　名	立地場所	進出時期	操業時期	業　　種
㈱ホンダ部品中国	流通町 158-1	平成15年12月	平成16年6月	自動車部品卸売
マックスサポート㈱	東町 234	平成16年7月	平成16年8月	コールセンター事業
花王カスタマーマーケティング㈱	流通町 158-3	平成17年4月	平成17年10月	石鹸・洗剤類卸売
㈱鶴見製作所	夜見町 2700	平成17年１月	平成17年6月	各種ポンプの製造
シャープ米子㈱	石州府 650	平成17年6月	平成17年6月	液晶表示装置の開発、製造
富士鋼材㈱	流通町 430-11	平成18年3月	平成18年6月	鋼材卸売
丸協運輸㈱	〃　430-7, 430-6, 430-35, 25-12	平成14年10月	平成15年6月	貨物自動車運送業
㈱ムロオ	〃　430-25	平成19年７月	未定	貨物自動車運送業
㈱今川紙器	石州府 759-28	平成19年10月	平成20年4月	ダンボール加工製品の製函
㈱ナノオプトニクス・エナジー	上福原　1383	平成22年7月	平成24年3月	電気自動車の開発、製造
ニッポン高度紙工業㈱	二本木 220-1	平成23年4月	平成24年7月	コンデンサー・電池用絶縁紙の製造
ヤマトパッキングサービス㈱	河崎 3303-1	平成23年12月	平成23年12月	梱包設計、包装容器の製造販売
㈱インフォメーション・ディベロプメント	末広町 181	平成24年4月	平成24年4月	情報サービス
アイクスグループ	皆生 4-11-12	平成23年12月	平成23年12月	税務・経営・人事など顧客のサポート業務
関東運輸㈱	流通町	平成24年5月	平成24年10月	貨物自動車運送業
双葉運輸㈱	流通町	平成24年7月	平成24年12月	貨物自動車運送業

企　業　名	立地場所	進出時期	操業時期	業　　種
㈱源吉兆庵	流通町430-28	平成24年7月	平成25年12月	和菓子製造
大山テック㈱	夜見町2844	平成24年6月	平成26年4月	電子精密部品製造
鳥取米子ソーラーパーク㈱	大崎・葭津	平成25年2月	平成26年2月	太陽光発電
WELLCOM㈱	末広町311	平成25年11月	平成26年10月	事務センター
㈱テムザック技術研究所	角盤町1-55-2	平成26年3月	平成26年3月	医療・介護分野での ロボット開発
永伸商事㈱	泉706-473	平成26年4月	平成26年5月	ミネラルウォーター製造
㈱イーウェル	上福原1383-4	平成26年5月	平成27年1月	福利厚生アウトソーシング
上田コールド㈱	流通町430-5	平成26年6月	平成27年4月 予定	貨物自動車運送業 惣菜製造

(2) 進出協定の締結

平成２６年５月８日、株式会社イーウェルと進出協定を締結

(3) 誘致企業に係る基盤整備

本市二本木地区への進出が決定したニッポン高度紙工業株式会社米子工場に係る基盤整備を実施した。

平成２６年度実施分

地下水影響調査補助金　　平成２６年度支払額　　１０，９５２千円

(4) 米子市企業立地促進補助金交付実績

誘致企業の新設、増設を促進するため、以下のとおり補助金を交付し支援した。

ア　工場立地促進補助金　　３件　　８０，９６６千円

イ　雇用促進補助金　　１件　　８，０００千円

ウ　用地取得補助金　　２件　　６１，４０１千円

(5) ふるさと経済活性化委員会の開催

本市の企業誘致に必要な情報収集や米子市産業振興全般に関する協力及び助言を受けるため、米子市ふるさと経済活性化委員会を開催し、情報交換を行った。

区　　分	推 進 委 員 数	委員会開催日
首　都　圏	５人	平成２６年１１月１１日
近　畿　圏	４人	平成２７年　２月　６日
中・四国圏	５人	平成２６年１０月１４日

(6) 関西事務所関係

所長１名を配置し、本市の企業誘致に必要な情報収集や本市のＰＲに関する活動を行った。

企業訪問及び企業との協議等　　１４８社

各種同窓会、県人会、観光ＰＲイベントに参加

4　産業振興関係

(1) 食の販路開拓

ふるさと納税とタイアップし、地域産品のＰＲを行った。

ア　無償提供記念品「米子市民体験パック」　無償提供11社11品

イ　タイアップ記念品「米子がいなええもん」　タイアップ50社63品

(2) 分散型エネルギーインフラマスタープラン策定

総務省分散型エネルギーインフラマスタープラン策定事業の委託を受け、地域でのエネルギー地産地消、資金循環モデルの構築に向けて、事業検討を行った。

(3) よなごスマートライフプロジェクト

総務省中国総合通信局と連携し、総務省ICT街づくり推進会議地域懇談会＠中国を開催、ICTを活用した米子市の取組みについて説明、ディスカッションを行った。

ア　日時

平成２６年５月１４日（水）　１５時００分～１７時００分

イ　場所

国際ファミリープラザ２階　ファミリーホール

ウ　出席者　　４９名

推進会議構成員７名、地域実証プロジェクト関係者等

エ　議事

(ｱ) 中国総合通信局管内におけるICT街づくり推進事業の取組等について

(ｲ) フリーディスカッション

(4) ６次産業化推進事業

元気な農林漁業者等を育成し、地域における農林水産業の振興及び地域経済の活性化を図るため、意欲ある農林漁業者及びこれと連携する食品加工業者等が行う６次産業化又は農商工連携による取組に対して助成した。

・農家が取り組む６次産業化推進事業

２件　事業費：６，７５５，０００円　補助金額：４，５０３，３３３円

経　済　部　商　工　課

1　商工関係

(1) 商業振興対策

ア　商店街振興組合法関係事務

(ｱ) 許認可事務

区　　分	件　数	区　　分	件　数
設立及び合併の認可	―	組合による総会の招集の承認	―
定款変更の認可	―	法第８５条の規定による措置命令	―
業務又は会計の現況の検査	―		

(ｲ) その他

役員の変更届　　２　件

決算書類届　　６　件

解散届　　０　件

イ　米子市商店街連合会の事業活動に対する支援

中小小売業者の発展、商店街組織の強化、従業員の福利厚生の充実を図るとともに、本市商店街の振興を図ることを目的に補助を行った。

米子市商店街連合会補助金　　３０３千円

ウ　鳥取県中小企業団体中央会の活動に対する支援

中小企業の情報化、近代化及び高度化を促進し、中小企業の体質強化を図ることを目的に補助した。

中小企業団体中央会補助金　　２８５千円

エ　商店街催事の後援

区　分	時　期	区分	時期
戸板市	５月２４日・７月２６日・１０月２５日	にぎわい市	４月２６日・６月２８日・１２月６日
土曜市 納涼売り出し	７月２６日～８月２２日	職人通り市	９月２７日
歳の市	１２月７日～１２月２２日	餅つき大会	１２月１５日
初市	１月７日		

オ　中心市街地活性化事業

(ｱ) にぎわいのある商店街づくり事業補助金

商店街の魅力を増し集客力を高めるため、中心商店街の活性化事業に対して補助を行った。

店舗誘致・出店促進事業　　４件　　２，０００千円

駐車場対策事業　　１件　　７千円

活動支援事業　　０件　　０千円

(ｲ) 商業活動新規参入支援事業（チャレンジショップ支援事業）

法勝寺町内の空き店舗でチャレンジショップ事業を実施しているまちづくり会社に対して、委託料を支出した。

商業活動新規参入支援事業実施委託料　　１，３２９千円

(ｳ) 商店街にぎわい復活「市」開催支援事業

中心市街地の活性化を図るため、商店街に集客とにぎわいをもたらす戸板市等の「市」の開催について、広告宣伝費の一部を補助した。　　３２８千円

(ｴ) 元町パティオの管理運営

中心市街地の商店街に、憩いとにぎわいの場を生み出すため設置した広場「元町パティオ」の管理運営を行った。

●施設の状況

名　　称	位　　置	面　　積
米子市元町パティオ	米子市道笑町一丁目地内	８１０.６㎡

●利用状況

使用件数	延べ使用日数	使用料(円)
１２件	１９日	２,６００円

(ｵ) ローズセントラルビルの運営

㈶米子市開発公社に賃貸し、カルチャーセンター、喫茶店、駐車場（「四日市町駐車場」２６７台収容）として運営した。㈶米子市開発公社からの賃貸料収入２６，０００，０００円から借地料等の必要経費を差し引いた差益額１３，９６６，４５０円については、公共施設整備等基金積立金に積み立てた。

(ｶ) 魅力ある商店街づくり事業

商店街のイメージを向上し商店街の魅力向上を図るためのアーケードを撤去に伴う路面環境整備に対して補助を行った。

１件（補助対象　笑い通り商店街振興組合）　　２，７９６千円

(ｷ) 米子市まちなか振興ビジネス活性化支援事業

１件（補助対象　笑い通り商店街振興組合）　　２，０００千円

(2) 商工会関係

ア　商工会補助金

商工業者の経営・技術の改善発達を通じ、地域の振興と発展を図っていくため、商工会の事業に対し支援を行った。

米子日吉津商工会　　２，５３９千円

(3) 工業振興対策

ア　中海・宍道湖・大山圏域連携事業の実施

中海・宍道湖・大山圏域の市町村と商工団体が連携して、圏域内企業のデータベースの構築及び境港市においてビジネスマッチング商談会を開催し、圏域経済の活性化を図った。

ビジネスマッチング商談会　エントリー企業数　２７６社（うち市内企業　９３社）

商談会実施件数　　３０１件

商談会参加企業（製造業）への商談結果のヒアリングの実施　（市内企業２２件）

中海・宍道湖・大山圏域ものづくりネット（圏域内企業データベース）

登録企業数　　４１０社（うち市内企業　６３社）

負担金額　８６６，８８７円

イ　中小企業の経営基盤強化

市内中小企業が取り組む新技術や新製品の開発・販路開拓を支援するとともに、(財)鳥取県産業振興機構に継続して職員１名を派遣することによって、企業活動を促進し、経営基盤の強化を図った。

ウ　伝統的産業の維持

弓浜絣産地維持緊急対策事業として、鳥取県弓浜絣協同組合が実施する普及啓発及び新商品開発事業を鳥取県、境港市とともに支援した。

弓浜絣産地維持緊急対策事業費補助金　　６８５，３０９円

エ　工業団地の基盤整備

工業団地内に立地する企業の利便性を高めるとともに、新たな企業の立地を促進するため、工業団地のインフラ基盤の整備を行った。

和田浜工業団内道路（市道大篠津西９号線）改良工事

不動産鑑定手数料　（２９筆）　５２３，８００円

米子港旗ヶ崎工業団地排水路対策事業側溝蓋設置工事　L＝１８m　　４８０，６００円

オ　米子市企業立地促進補助金交付実績

(ｱ) 工場立地促進補助金　　4件　　7，１７４千円

(ｲ) 雇用促進補助金　　5件　　3，２００千円

(4) 金融対策

ア　米子市制度金融状況

(ｱ) 米子市中小企業小口融資資金

市内中小企業者の振興を図るための長期運転・設備資金を県及び金融機関の協調を得て融資した。

融資件数	融資額	米子市預託額
４４件	１７４，２３０，０００円	３２，１９８，０００円

(ｲ) 新規参入資金

新規開業、新分野進出、雇用増加を伴う事業拡大又は法に基づく認定を受けた計画に沿った経営革新等を行う市内中小企業者に対する長期運転・設備資金を県及び金融機関の協調を得て融資した。

融資件数	融資額	米子市預託額
５０件	３７６，２００，０００円	９２，７０１，０００円

(ｳ) 経営安定支援借換資金

経済環境に即した事業展開を図るため経営改善を行う市内中小企業者の資金繰りの緩和を図るための借換資金を県及び金融機関の協調を得て融資した。

融資件数	融資額	米子市預託額
１９件	２５５，９００，０００円	４９，９４１，０００円

(ｴ) 小規模事業者融資資金

市内小規模事業者の経営に必要な運転資金及び設備資金に必要な資金融資の促進を図るため県及び金融機関の協調を得て融資した。

融資件数	融資額	米子市預託額
５３件	２２６，１２０，０００円	５７，８８５，０００円

(ｵ) 経営活力強化資金

平成20年秋以降の世界的な金融危機等の影響により急激に経営状況が悪化した市内中小企業者に対して、経営維や景気回復期における必要な運転資金、設備資金及び借換資金を県及び金融機関の協調を得て融資した。

融資件数	融資額	米子市預託額
０件	０円	８９，２４９，０００円

(ｶ) 経営再生円滑化借換特別資金

経営改善計画を策定し金融機関等の支援を受けて経営再生に取り組む市内中小企業者等に対して、必要な借換資金を県及び金融機関の協調を得て融資した。

融資件数	融資額	米子市預託額
８２件	２，８３４，５１１，０００円	６０７，７６８，０００円

(ｷ) 地域経済変動対策資金

経済環境の変化による深刻な影響を受けた市内中小企業者に対して、必要な運転資金、設備資金及び借換資金を県及び金融機関の協調を得て融資した。

融資件数	融資額	米子市預託額
１６０件	３，２１０，２６０，０００円	６７８，１６１，０００円

(ｸ) 経営体質強化資金

平成20年秋以降の世界的な金融危機を背景とした経営状況の悪化した市内中小企業者に対して、経営維持や景気回復期における必要な運転資金、設備資金を県及び金融機関の協調を得て融資した。

融資件数	融資額	米子市預託額
８７件	９９７，０５０，０００円	２１９，９０６，０００円

(ｹ) 新規需要開拓設備資金

需要の獲得を目指した市内中小企業者に対して、事業展開に必要な設備資金を県及び金融機関の協調を得て融資した。

融資件数	融資額	米子市預託額
３０件	６７８，８８９，０００円	１５６，４８６，０００円

(ｺ) 継続分

平成２５年度以前に融資したもののうち、なお残高があるものについて金融機関に必要資金を預託した。

制　度　名	平成25年度末残高	継続分預託額	平成26年度末残高
中小企業小口融資資金	888,153千円	118,539千円	678,695千円
中小企業経営安定資金	5,933千円	1,421千円	5,468千円
新規参入資金	2,202,837千円	446,544千円	1,956,292千円
経営改善対策特別資金	1,016,446千円	95,682千円	555,384千円
中小企業等取引安定化対策資金	19,860千円	2,210千円	13,284千円
中小企業小口融資等特別資金	1,348千円	102千円	550千円
米子駅前地区商店街活性化特別金融対策資金	264,934千円	86,477千円	252,934千円
平成12年鳥取県西部地震対策特別資金	14,065千円	1,167千円	12,631千円
中小企業設備資金	2,920千円	48千円	0千円
新規開業支援資金	10,465千円	1,294千円	2,375千円
新分野進出・雇用創出等促進資金	27,444千円	4,288千円	27,444千円
建設業新分野進出支援特別資金	800千円	65千円	0千円
経営改善再借換資金	11,900千円	1,367千円	9,512千円
小規模事業者融資	376,151千円	68,026千円	451,975千円
経営安定支援借換特別資金	5,034,003千円	796,987千円	3,439,191千円
経営再生円滑化借換特別資金	708,680千円	171,281千円	2,855,714千円
旧制度融資等借換特別資金	141,023千円	21,196千円	108,790千円
経営活力再生緊急資金	2,072,651千円	485,394千円	148,221千円
企業立地促進資金	434,698千円	103,979千円	378,925千円
経営活力強化資金	4,366,466千円	1,031,820千円	3,359,861千円
東日本大震災特別対策資金	73,009千円	32,403千円	36,040千円
合　　計	17,643,786千円	3,470,290千円	14,293,286千円

イ　利子及び信用保証料補助事業

(ｱ) 中小企業振興資金信用保証料補助金

本市制度融資に係る信用保証料を引き下げて対応している鳥取県信用保証協会に対し、減収相当額の一部を補てんした。

平成２６年度対象分　　３，４６７円

(ｲ) 小規模事業者経営改善貸付資金利子補給補助金

小規模事業者改善貸付制度融資を受けている事業者に対してその利子相当分１/２の額を補助した。

１８件　　４７２，３６５円

ウ　中小企業信用保険法に基づく特定中小企業者の認定

取引先の倒産、金融環境の変化等により経営の安定に支障を来している中小企業者への資金供給の円滑化を図るため国が設けるセーフティネット保証制度に係る対象企業について、中小企業信用保険法第２条第５項に基づいて申請企業の審査を行い、認定を行った。

区　　分	件　　数
第１号要件（取引先の再生手続開始申立て等）	０件
第５号要件（不況業種の売上減少）	４２件
第７号要件（金融取引の調整による借入金の減少）	０件
合　　計	４２件

エ　地域総合整備資金（ふるさと融資）

法人格を有する民間事業者が行う地域振興に資する民間事業活動を支援するため、地域総合整備資金を融資した。

融 資 件 数	融　　資　　額
１件	２５３，０００，０００円

２　雇用対策関係

⑴ 特定新卒者就職支度金関係

障がい者及びその他の就職について援助を必要とする者に対し、就職支度金の支給を行った。

平成２６年度支給実績　１２人

⑵ 米子市勤労青少年ホーム

ア　利用状況

利用区分	利用件数	利用（参加）人数
ホーム主催による講座・教室	４８	５７８
ホーム主催によるその他の行事	4	１７８
団　体　利　用	７９６	７，０５１
個　別　利　用	２５６	８０６
利 用 者 協 議 会 等 各 種 会 議	１１	５８
小　計	１，１１５	８，６７１
勤労青少年以外の利用	１，７７５	１２，３４２
合　計	２，８９０	２１，０１３

イ　利用者会議の開催

開催日　平成２６年７月１１日（金）

報告協議事項　平成２５年度米子市勤労青少年ホーム事業報告

平成２６年度米子市勤労青少年ホーム事業計画

米子市勤労青少年ホーム運営についての意見交換

(3) 米子勤労者体育センター関係

ア　利用状況

種目別	バレーボール	卓　球	ソフトテニス	バドミントン	バスケットボール	その他	合　計
年間利用件数	150	5	216	330	69	235	1,005
年間利用人数	1,771	28	2,424	3,750	704	3,150	11,827

(4) (公)米子広域シルバー人材センター関係

ア　会員数（平成２７年３月３１日現在）

男性	４９１人	（　８人）	平成２６年度入会者　９７人
女性	２７２人	（　８人）	平成２６年度退会者　８３人
合計	７６３人	（１６人）	※（　）内は日吉津村会員

※　平均年齢７１．８歳(男性７１．９歳・女性７１．５歳)

イ　受託事業

受注件数（件）	就業延人員（人日）	契約金額（円）
５，１０７	５１，３１１	２０２，０４１，７０９

ウ　収支状況

収入の部		支出の部	
科　目	金　額（円）	科　目	金　額（円）
受託事業収入	２０２，０４１，７０９	事業費	２１９，７３４，５５１
会費収入	２，０７２，９５０	管理費	２，９９４，３８０
補助金等収入	２５，０５１，０００	その他	１０４，３４２
その他	１，６１４，８５６		
合　計	２３０，７８０，５１５	合　計	２２２，８３３，２７３

エ　シルバー人材センター関係補助金

補助金名称	補助金額
シルバー人材センター運営費補助金	１２，２９０，０００円

オ　米子市シルバーワークプラザ利用状況

室　名	利用件数（件）	利用人数（人）
多目的室	７２	１，１５６
会議室	２７９	１，４８２
合　計	３５１	２，６３８

(5) 米子市勤労者福祉サービスセンター関係

中小企業勤労者に対する福利厚生事業の向上を図るため、それらの事業を共同で実施する（一財）米子市勤労者福祉サービスセンターに補助金を交付し、その運営を支援した。

ア　加入事業所数

２６９事業所、会員数　１，６９９人（平成２７年3月３１日）

イ　補助金額

管理運営費補助金　６，３００，０００円

(6) 勤労者福祉資金関係

勤労者のための金融機関である労働金庫に資金を預託し、勤労者向けの各種融資の充実を図った。

勤労者福祉資金貸付金　２００,０００千円

(7) 「就職ナビ」等就職支援事業

大学などの新規学卒者の地元での就労を促進するために、松江市・安来市・境港市と合同で中海圏域就業支援連携事業推進協議会を設立し、企業情報提供や合同就職ガイダンスの開催など就職情報支援を行うサイト「就職ナビ」、および求人企業と求職者が相互に連絡をすることにより雇用関係成立をめざす求人求職支援サイト「ワークネット」の運用を開始した。

ア　「就職ナビ」の実績について

企業会員登録数224社

学生会員登録数166名

サイトのアクセス数は20,798件

イ　「ワークネット」利用実績について

求人掲載企業数は66社

求人数は357人

求職者登録数は18人

サイトのアクセス数は9,778件

ウ　「合同就職ガイダンス」の開催

「中海圏域就職ナビ（松江・米子・安来・境港）」登録企業が大学等卒業予定の学生に対して企業情報を発信する合同就職ガイダンスを開催し、学生が中海圏域の企業について研究を深める機会を設けた。

「中海圏域就職ナビ掲載企業合同就職ガイダンス」開催実績について

開催日時：平成27年3月14日（土）10時～16時

開催会場：くにびきメッセ大展示場

参加企業：120社

参加学生：298名

エ　中海圏域就業支援連携事業推進協議会

米子市負担金　２，６２５，９３２円

経　済　部　観　光　課

1　観光振興対策

(1) 米子市観光協会事業活動に対する助成

米子市の観光と特産品の振興を図るため、米子市観光協会の事業活動への助成を行うとともに、その実施について協力した。

ア　観光客誘致宣伝事業

(ｱ) 米子市皆生温泉観光宣伝隊の派遣

期日　１０月８日～１０日

派遣先及び内容　北陸３県の信用金庫７庫を訪問し、皆生温泉と周辺の観光地のＰＲを行い、各金庫の親睦旅行や年金友の会の旅行先として、皆生温泉を取り上げてもらうよう努めた。

(ｲ) 米フェスタ･JAふれあいまつりとの連携により合同で「農と食のフェスタinせいぶ」を開催。

第3回ネギ来まつり＆米子駅まつりの開催

期日　１０月２５日・２６日　　来場者　約３２，０００人

(ｳ) 関西地区特別宣伝事業

日本中央競馬会阪神競馬場内において、米子ステークス開催にあわせて中海ふるさと物産振興会と共同で観光宣伝と物産コーナーを開設。

期日　６月２１日・２２日

イ　情報発信事業

(ｱ) 報道機関等を利用した観光宣伝

a　テレビ・ラジオ番組に出演し、皆生温泉や各種イベント、特産品等の紹介を行った。

b　雑誌・新聞の取材に対応した。

(ｲ) ホームページによる情報発信

観光協会のホームページ「米子観光ナビ」の観光動画や公式Facebookページにおいて、「米子市観光インフォメーション」、「米子下町観光ガイド」、「美水の郷」等で米子市のＰＲを行った。

ウ　各種イベントの開催

観光客誘致と地域活性化を図るため、イベントの実施又は開催協力を行った。

(ｱ) 米子桜まつりを開催	期間	４月４日～１３日
加茂川・中海「さくら船」の運航		
(ｲ) 米子つつじまつり	期日	４月２６日
(ｳ) 再生神話の郷マラニックの実施	期日	６月　１日
(ｴ) 皆生温泉海水浴場を開設	期間	７月１２日～８月２４日
(ｵ) 全日本トライアスロン皆生大会	期日	７月２０日
(ｶ) 加茂川まつり	期日	８月２３日
(ｷ) サイクルカーニバルｉｎYODOE	期日	９月１４日
(ｸ) 美水の郷　秋麗ウォーク	期日	９月２３日
(ｹ) 皆生・大山ＳＥＡ　ＴＯ　ＳＵＭＭＩＴ	期日	１０月１８日・１９日
(ｺ) 市民大茶会	期日	１０月１９日

エ　観光商品造成事業

(ｱ) 神話・観光の企画、実施

a　米子市内宿泊限定プラン「大国主の縁結び神楽」の受付業務、チラシ作製

期間:平成26年4月～平成27年3月　　受付件数及び人数:47件/2, 219名

b　山陰神話ガイド特別講座:平成27年2月1日・2月15日・2月22日・3月7日・3月21日

計5回実施　ガイド登録者:8名

(ｲ) 産業施設見学ツアーの企画、旅行会社とタイアップの上、ツアー実施

後藤総合車両所見学ツアー

期日:平成26年4月25日、7月12日、8月2日、8月23日　　参加者:78名(4回合計)

(ｳ)「大人達の社会見学」実施状況

期間:平成26年4月～平成27年3月　　参加者:33件/890名(前年度7件/195名)

オ　地域活性化対策事業

(ｱ) 米子下町観光ガイド

ガイド案内件数　１２６件　９５６人

カ　指導育成・研修事業

優良従業員の表彰

期日　５月２０日

優良従業員表彰　２０年勤続　９人　　１０年勤続　２５人

キ　中海・宍道湖観光協会会議に関する事業

（米子・境港・安来・松江・出雲）

(ｱ) 案内所にてＤＢＳクルーズの乗船券の申し込み受付業務

(ｲ) 圏域をテーマとした情報発信ツール（パンフレット等）の作成（山陰どまんなか ぐるり旅。）

(ｳ) 大型客船、クルーズ客船客へのおもてなし並びに観光ＰＲの実施

大型クルーズ客船寄港時の観光案内対応及び物産展米子ブースの開設

ク　首都圏対策事業

(ｱ) 首都圏観光大使任命式・観光情報説明会の開催

期日　５月１６日　会場：日本橋プラザビル／新規任命者３名（現在５３名任命）

(ｲ) 米子の地酒を楽しむ会を開催

期日　５月１６日　会場：日本橋プラザビル　参加者１４４名

(ｳ) よなごのまいもん物産展の開催

期日　5月15日～16日

場所　日本橋プラザイベントスペース

(2) 観光案内業務

米子駅構内に米子市観光案内所を設置し、観光案内業務を行った。

◇年間利用状況

宿泊案内	観光案内	交通案内	地理案内	その他	合計
６０４件	４，８５９件	８，２３６件	１，３５７件	４，０５６件	１９，１１２件

(3) コンベンションの誘致

本市へのコンベンション誘致を促進するため、(財)とっとりコンベンションビューローに対し、運営費、大会開催支援補助金等の交付を行い、その活動を積極的に支援するとともにその活用を図った。

(大会開催支援補助金交付実績)

件　　数	参加者数	延宿泊者数	交付額 (米子市負担額)
２３件	１２，０２５人	１１，３１７人	１０，１００，０００円 (５，０５０，０００円)

(4) 日本観光協会、山陰観光連盟、鳥取県観光連盟、中海・宍道湖・大山圏域観光連携事業推進協議会等の観光関連団体との連携を密にし、本市観光振興を図った。

(5) 特産品、観光土産品振興対策

特産品パンフレット「米子ええもん噺」の作製及び配布に協力し特産品の販路拡大を図った。

(6) 郷土芸能の保存、育成

米子がいな太鼓、米子がいな万灯の保存、育成を図った。

(7) 大山の美化、遭難防止活動等への協力

大山国立公園協会、大山の美化を推進する会、大山遭難防止協会等を通じて、大山の美化、自然保護等と遭難防止活動に協力した。

(8) 温泉地にぎわい創出事業

ア　観光宣伝事業の推進

米子市観光協会等と連携し、東海、北陸、関西、山陽、九州方面での観光宣伝事業を行うとともに、新聞紙などへのＰＲ広告の掲載を行った。

また、皆生温泉ＰＲチラシやイベント特集チラシなど宣伝ツールを作製するとともに、各旅館のポータルサイトの役割を担う旅館組合のホームページで皆生温泉の情報発信に努めた。

イ　高速道路を活用した誘客戦略の実施

平成２５年３月の鳥取自動車道と松江自動車道に次いで、平成２６年度は中国横断自動車道尾道松江線が全線開通し、既存の中国自動車道、米子自動車道、山陰自動車道との組み合わせで山陰の大周遊観光が一段と便利になった。

皆生温泉は山陰の中心に位置し、山陰観光の拠点になることから、新たな誘客の好機として、高速道路のサービスエリアでの宣伝活動や新聞広告などによるＰＲを実施した。

ウ　まんが王国建国推進事業

平成２４年度から開始したブラックライトアートを継続実施し、街歩きの拠点を創出するとともに、新たな誘客素材として活用した。

エ　インバウンド、エコ・スポーツツーリズム事業の推進

山陰におけるインバウンドのゲートウェイとしての立地を最大限生かし、外国人観光客の誘客を目指した。また、平成２５年度のエコツーリズム国際大会の開催で盛り上がったエコ・スポーツツーリズムの機運を受けて、受け地整備を行った。このほか、海外でのセールス活動を実施した。

(ｱ) 外国語ツールの作製

年々増加する外国人観光客の利便を図るため、外国語版の皆生温泉紹介パンフレット、スポーツツーリズムに対応したサイクリングマップを作製した。

(ｲ) エコ・スポーツツーリズムの推進

皆生ツアーデスクの閉鎖に伴い、皆生温泉のレンタサイクルの拠点を華水亭に移設。レンタサイクルの整備等を行い、ユーザーのニーズに対応した。

(ｳ) 外国語サインの充実

皆生温泉を訪れる外国人観光客の利便を図るため、米子市観光センター入口に設置してある温泉案内看板の表記を日本語と英語の２か国語に切り替えた。また、バスから降りた観光客の目に触れるよう、バス待合室と観光案内所のガラス面２か所に貼付している旅館案内図も２か国語表記に改めた。

(ｴ) 海外セールス活動の実施

今後、インバウンドの市場開拓が見込まれる東南アジア（タイ）に向けてセールス活動を実施した。

オ　街並み活性化事業の推進

皆生温泉の活性化策として、前年度に引き続き、既存の土産物店の「皆生横丁きないや」をはじめ、文化施設の「素鳳ふるさと館」、「手しごとギャラリーKaike」、足湯施設の「潮風の足湯」、「花風の足湯」等の散策スポットを活用し、街歩きが楽しめる温泉街の創出を推進した。

また、新たな街歩きスポットとして“皆生きる”と書く「皆生温泉神社」の充実を図るため、「絵馬掛所」を設置した。このほか、皆生温泉の名物を作るため、オリジナル土産物の試作開発を行った。

カ　にぎわいイベントの実施

(ｱ) 夏休みちびっこ広場の実施

平成２４年度から名称を「鬼太郎ちびっこ広場」から「皆生温泉夏休みちびっこ広場」に変更して実施。夏休みの子ども向けのイベントとしてファミリー層の集客を図った。

(ｲ) 素鳳ふるさと館開館記念イベントの実施

「素鳳ふるさと館」が平成２６年で開館１０周年を迎え、記念事業として、市民や観光客を対象としたイベントを実施した。

(9) 広域観光の推進

ア　国立公園「大山」を望む７の市町村及び鳥取県西部総合事務所で「大山山麓観光推進協議会」を設置し、広域的な観光振興策を推進するため、大山山麓エリアにおける優良な周遊滞在型観光地の形成を図ることを目的に、官民連携して各種事業を実施した。

構成自治体　米子市、境港市、南部町、伯耆町、日吉津村、大山町、江府町、鳥取県西部総合事務所、日野町（オブザーバー参加）、日南町（オブザーバー参加）

実施事業
- 「大山王国」・「大山ワンダー」ウェブサイトでの情報発信活動
- 大山・中海エコツーリズム協議会への参画
- エコツーリズムガイド講座
- エコツーリズム全体構想勉強会
- 二次交通を利用したサイクリングツアー事業
- 観光素材磨き上げ支援事業（モニターツアー）
- ２６年４月「山陰遊悠絵図」発行
- 鳥取県西部地域観光宣伝事業（情報発信事業）

※　平成２６年度から鳥取県西部総合事務所が加入するとともに、事務局を米子市から鳥取県西部総合事務所へ移管した。

イ　「中海・宍道湖・大山圏域観光連携事業推進協議会」

中海・宍道湖・大山圏域の観光振興を推進するため、鳥取県と島根県の行政、経済団体、観光協会及びＮＰＯ等が連携、協働して圏域全体の事業を実施した。

平成１７年から、圏域の行政、経済団体、観光協会、ＮＰＯ法人及び民間企業などが県境を越えた連携の必要性を認識して専門分野における委員会形式で実施してきたが、より効率的に運営するため平成２３年度から事業形態を委員会の運営からグループワーキングによる運営に変更し、それぞれの会員の意見が反映される組織に移行した。

(ｱ) 圏域観光ＭＡＰの作成・配付、既存の情報の集約・統一化のための圏域観光ポータルサイトの運営

(ｲ) 着地型旅行商品パンフレット「またタビ山陰」を活用した販促活動の実施

(ｳ) 観光ルートの設定及び体験型観光メニューの発掘

ウ　大山・中海圏域のエコツーリズム、スポーツツーリズムの推進

当地域の持ち味を生かした「新たな観光魅力づくり」と、環境保全と経済活動を両立させた「持続可能な観光地づくり」を実現するため、平成１９年から取り組んでいる「エコツーリズム」について、「ブナの森の古道散策」や「皆生海岸海上散策カヤック」等のツアー案内や受付を皆生温泉と大山寺のツアーデスクにて継続して行ったほか、全日本トライアスロン皆生大会や皆生・大山ＳＥＡ　ＴＯ　ＳＵＭＭＩＴなどのスポーツツーリズムに取り組み、誘客を図った。また、ANAセールス、モンベル、鳥取県の提携によるスポーツツーリズムによる誘客事業「ＪＡＰＡＮ　ＥＣＯ　ＴＲＡＣＫ（ジャパンエコトラック）」の第１号認定ルート、シートゥーサミットルートの策定へ協力した。

(10) 第４１回米子がいな祭の開催

「がいな太鼓」、「がいな万灯」、「やんちゃＹＯＳＡＫＯＩ」、大花火大会等のイベントを開催し、地域振興を推進するとともに、観光イベントとして市内外からの誘客を図った。

期日　　８月２日・３日　　人出　　１９１，０００人

(11) 「米子がいな太鼓４０周年記念コンサート鼓動心響」の開催

米子がいな太鼓保存会創設４０周年を記念してコンサートを開催し、広く市民に対して、郷土芸能としての「がいな太鼓」を鑑賞していただいた。

期日　　１０月２５日（土）　　入場者数　　１，１５０人

(12) 皆生・大山ＳＥＡ　ＴＯ　ＳＵＭＭＩＴの開催

シーカヤック、自転車、登山の３種目で海岸から山頂を目指す自然体感型イベントを、モンベル社、鳥取県、米子市、大山町、日吉津村によって、皆生海岸～大山山頂をフィールドにして第６回大会を開催した。

期日　　１０月１８日・１９日　　参加者　１３９組　　２８３人

(13) 米子ソウル国際定期便の利用促進

「国際定期航路利用促進委員会」を通じ、同路線の利用促進活動を行った。

(14) 地域コンテンツ情報発信事業

「まんが王国とっとり」の取り組みを推進し、ポップカルチャーイベントの開催を支援したほか、マンガ・アニメなどを活用して地域振興に取り組む団体、事業者等と相互に連携し、本市で開催されるイベントを集約させたイベント「ヨナゴワンダー！」を設定して、本市への誘客と賑わい創出を図った。

ヨナゴワンダー！総来場者数　　２０，０００人

(15) 連続チャーター便へのおもてなし対応

香港の訪日旅行最大手である香港ＥＧＬツアーズによる米子鬼太郎空港及び香港国際空港間での大規模連続チャーター便の運航が実施され、米子鬼太郎空港での歓迎対応を行った。

７月１２日から８月２３日までの間の１８往復

ツアー来客者数：２，３０６人

３月１４日から４月１１日までの間の８往復

ツアー来客者数：９２４人

(16) 旅行商談会の実施

中海・宍道湖・大山圏域市長会との連携により、台湾から旅行業者７社を招へいし、皆生温泉で旅行商談会を実施した。

(17) 「吉本地域発信型映画」事業

ア　地域発信型映画の制作

・吉本興業とタイアップし、米子市地域発信型映画「じしょう米子」を制作し地域の活性化を図った。

撮影期間：平成26年12月20日～25日

イ「じしょう米子」が上映される沖縄国際映画祭への参加及び旅行会社、マスメディアを訪問

旅行会社、マスメディア訪問　　期日：平成27年3月26日～27日

訪問先：沖縄ツーリスト、HIS、JTB、阪急交通社、リウボウ旅行サービス、沖縄観光コンベンションビューロー、琉球新報、沖縄タイムス、沖縄ケーブルネットワーク

※次年度に向けて同映画の地元での上映会を計画中。

(18) 米子市ロゴマーク・イメージキャラクターの活用

５月より、ロゴマーク・イメージキャラクターに関することについて、企画課より観光課へ所管替えがあった。

ア　イベント等への派遣

ヨネギーズの着ぐるみを各種イベントに７９回貸し出した。

イ　印刷物・キャラクターグッズとしての活用

米子市が発行する各種印刷物や職員の名刺・名札に活用されているほか、チョイモビのモチーフ、独自に開発したイラストを日本交通の時刻表などに合計３９回活用された。

ウ　その他の活用

(ｱ) ヨネギーズが市内の観光スポットを紹介する漫画「ヨネギーズ物語」の９話、１０話を作成し、当初の予定通り完結させた。また、本庁市民課ホールにて全話を一同に閲覧できる「ヨネギーズ物語展」を開催した。

開催期間：平成２６年１０月１日～１５日

(ｲ) 米子市・淀江合併10周年を記念するヨネギーズマグカップを作成した。

(ｳ) １１月より（株）中広と連携し、同社発行のフリーペーパー「こはく」に、「ヨネギーズの月刊よなごプラス」と題したスペースを設け、ヨネギーズのPRを兼ねた本市からの情報発信を毎月実施した。

(19) プロ野球公式戦開催への支援

５月１３日から１４日までの２日間にわたり、どらドラパーク米子市民球場において、４年ぶりに開催されたプロ野球セ・リーグ公式戦「広島東洋カープ対阪神タイガース」に対し、開催支援を行った。

入場者数　　１３日：１４，３４７人　１４日：１３，０４５人

2　観光資源の開発

(1) 観光施設の整備及び管理

ア　米子市観光センターの管理運営業務

(ｱ) 山陰観光の拠点として、昭和５８年４月１５日から利用開始。平成１８年度から指定管理者制度を導入し、引き続き皆生温泉旅館組合に管理運営業務を委託している。皆生温泉の観光案内、旅館のあっ旋、各種集会室の使用許可、バス発着場など観光客及び地域住民の幅広い利用を図った。

［年間利用状況（テナント、広告看板、バス停利用を除く）］

区　分	観光案内	多目的ホール	会議室	料　理研修室	和　室	第１展示ホール	第２展示ホール	第３展示ホール	部屋利用合　計
件　数	14,942件	389件	770件	18件	71件	0件	365件	365件	1,978件
人　員	45,570人	10,780人	7,640人	230人	940人	0人	8,970人	1,370人	29,930人

(ｲ) 米子市観光センター指定管理委託先　　皆生温泉旅館組合

指定管理委託料　　２，５８２，０００円

計器収納箱取替修繕工事　　２４１，９２０円

２階建具修繕工事　　２１６，０００円

イ　米子コンベンションセンター管理運営業務

(ｱ) 米子コンベンションセンター（米子国際会議場を含む）を鳥取県と米子市が共同で管理運営を行い、利用者への応接や利便性の向上に努めた。

(ｲ) 米子国際会議場指定管理委託先　　公益財団法人とっとりコンベンションビューロー

指定管理委託料　　５７，８０９，３７４円

［米子国際会議場利用状況］

催し物件数	集会			展示会	音楽・芸能	その他	計
	大会 式典	講演会 説明会	会議	展示会 見本市			
	１０	４８	４	８	５	２４	９９

利用日数　１７２日　　稼働率　５９．９％

ウ　国際会議場映像・音響設備デジタル化事業

米子コンベンションセンター内の国際会議場の音響設備をデジタル対応機器へ更新し、コンベンション機能の強化充実を図った。

改修事業費　　４６，５９４，４４０円

経　済　部　農　林　課

1　主食用米の生産状況

(1) 水稲の作付け及び収量

作　付　面　積	10ａ当たりの収量	収　　穫　　量	10ａ当たりの平年収量	作　況　指　数
１，０８５ha	５３１kg	５，７６４ｔ	４９４kg	９７

（注）収量、平年収量及び作況指数は県西部値

(2) 米の数量調整

平成１６年度から米政策改革大綱（平成１４年１２月３日農林水産省省議決定）を受けて消費者重視、市場重視の考え方に立って、需要に即応した米づくりの推進を通じて水田農業経営の安定と発展を図るため、米を生産しない面積を調整する方式から、需要に応じて生産数量を調整する手法に転換し、生産調整を行った。

米子市は、米子市農業再生協議会に対し、米の需要量の情報及び面積換算値を提供した。

平成２６年度の全国の生産調整目標数量は、７６５万トンであった。

平成２６年産の米の需要量　　５，８２１．１５７　ｔ

需要量の面積換算値　　１，０９４．２０２　ｈａ

※需要量を面積換算する際に使用した基準単収　　５３２ｋｇ／１０ａ

(3) 水田活用の直接支払交付金

平成２６年度から水田で飼料用米を作付した農業者に対して、収量に応じて交付金が交付されるようになった。(55,000 円～105,000 円/10a 当り)

平成２６年度飼料用米の作付面積　　１１３ha

2　農業振興事業

(1) がんばる農家プラン事業

自らの作成した生産・流通に係る計画（プラン）の認定を受け、そのプラン実現のため条件整備等を行う意欲ある農業者に対して助成した。

（水田利用）

プラン名　　地域の雇用創出と若手農業者育成を担う株式会社Ａの経営継承プラン

事業主体　　株式会社Ａ　　（認定農業者）

事 業 費　　１７，４７７，７７８円

補助金額　　１１，６５１，８５２円

内訳　県　　８，７３８，８８９円

　　市　　２，９１２，９６３円

事業内容　　コンバイン１台・トラクター１台・籾摺り機１台・色彩選別機１台

（園芸作物）

プラン名　　生産者として顔の見える農業で経営発展を目指して！プラン
事業主体　　株式会社Ｂ　　（認定農業者）
事 業 費　　２０，９８０，０００円
補助金額　　１０，４９０，０００円
内訳　県　　６，９９３，３３１円
　　市　　３，４９６，６６９円
事業内容　　トラクター２台、ホイルローダー１台、モア１台

プラン名　　鳥取県の白ねぎで儲かるプラン
事業主体　　Ｃ氏　　（認定農業者）
事 業 費　　６，４３７，０００円
補助金額　　３，２１８，５００円
内訳　県　　２，１４５，６６６円
　　市　　１，０７２，３３４円
事業内容　　農作業舎一式１棟

(2) 集落営農組織育成事業

生産調整推進体制を確立するため、生産調整推進対策推進協議会及び実行組合に対して助成した。

事 業 費　　１，６３５，０８０円
補助金額　　１，６３５，０８０円
内訳　市　　１，６３５，０８０円
事業内容　　協議会育成事業費：２協議会１５支部、１１８，４４０円
　　実行組合育成事業費：２０８組合、１，５１６，６４０円

(3) 弓浜農業未来づくりプロジェクト事業

弓浜地域の特産農作物の生産向上、担い手の育成及び確保、農地の効率的な利用等の対策を行う者に対して助成した。

ア　特産農作物生産向上（無トンネル栽培）

６月どり無トンネル栽培技術の実証に係る経費に対して助成した。　　申請件数　７件

事 業 費　　１，０７１，８５０円
補助金額　　８１６，０６０円
内訳　県　　４０８，０３０円
　　市　　４０８，０３０円

イ　特産農作物生産向上（高冷地育苗）

高冷地育苗による春どり白ねぎ作型の実証に係る経費に対して助成した。　　申請件数　１件

事 業 費　　７９８，６０９円
補助金額　　７９８，６０９円
内訳　県　　３９９，３０４円
　　市　　３９９，３０５円

ウ　特産農作物生産向上（線虫対策緑肥）

白ねぎの輪作で栽培する緑肥について、慣行品種から線虫抑制品種への転換に必要な種子代の差額に対して助成した。　申請件数　１件

事 業 費　６８６，５３０円
補助金額　２９５，２１４円
内訳　県　２２１，４１５円
　　市　７３，７９９円

エ　特産農作物生産向上（夕方散水設備）

白ねぎの夕方散水等の設備の導入に係る経費に対して助成した。　申請件数　４５件

事 業 費　５，９４９，０６０円
補助金額　２，８０６，２３１円
内訳　県　１，８７０，８０７円
　　市　９３５，４２４円

オ　特産農作物生産向上（地域組織活動推進）

新規作物・新品種の試作及び新技術試験に係る経費に対して助成した。　申請件数　１３件

事 業 費　１，３７２，８８０円
補助金額　８７０，４２２円
内訳　県　６５２，８１７円
　　市　２１７，６０５円

カ　担い手育成（経営基盤整備）

農業者の規模拡大等に必要な機械施設等の導入に係る経費に対して助成した。　申請件数　４９件

事 業 費　４１，３６７，８６４円
補助金額　２３，８３３，９３０円
内訳　県　１６，９３９，２７７円
　　市　６，８９４，６５３円

キ　農地改良（土地改良技術実証）

土地改良技術の実証に必要な経費に対して助成した。　申請件数　３件

事 業 費　６０８，５０６円
補助金額　６０８，５０６円
内訳　県　３０４，２５３円
　　市　３０４，２５３円

(4) がんばる地域プラン事業

地域農業の維持・発展のためにプランを策定した農業者団体に対して、プラン実現に必要な支援を行った。

ア　推進（ソフト）事業

販売促進に係る経費、新品種試作実証等に係る経費に対して助成した。　申請件数　３件

事 業 費　１９８，７４９円
補助金額　１３２，４９８円
内訳　県　９９，３７４円
　　市　２２，０２６円
　　その他　１１，０９８円

イ　整備（ハード）事業

経営基盤整備として必要な機械施設等に係る経費に対して助成した。　　申請件数　５件

事 業 費　　６,７９１,０００円

補助金額　　３,３９５,５００円

内訳　県　　２,２６３,６６２円

市　　７９７,９６１円

その他　　３３３,８７７円

3　米消費拡大関係

米フェスタ２０１４関係

米フェスタを実施することにより、私たちの生活と密接につながりのある「コメ」の重要性を再認識し、鳥取県産米の消費拡大及び県内の米消費量の拡大を図るため助成した。

事 業 費　２，１２１，０９４円

補助金額　５０，０００円

内訳　市　５０，０００円

4　そ菜生産振興対策

(1) 主要そ菜生産販売状況　（鳥取西部農業協同組合調べ）

		作付面積 (ha)	販 売 量 (t)	総販売金額 (千円)	平均単価 (円／kg)
白ねぎ	秋冬ねぎ	７０．２	１，５０５	４６５，７８５	３０９．４
	夏　ね　ぎ	３１．０	５８３	２１０，２０１	３６０．５
	春　ね　ぎ	３６．３	８９０	３１６，６４０	３０８．６
	計	１３７．５	２，９７８	９９２，６２６	３３３．３
人参	冬にんじん	４７．２	１，４９５	１３１，２８０	８７．８
	夏にんじん	４．０	１２６	１３，４０８	１０６．４
	計	５１．２	１，６２１	１４４，６８８	８９．３
玉　ね　ぎ		３．２	１２２	１３，３１３	１０９．１
かんしょ		５．７	３４	７，７９９	２３０．１
ブロッコリー		１９．０	１４８	４２，６４３	２８８．１

(2) 野菜価格安定対策事業

ア　特定野菜等供給産地育成価格差補給事業

平成２６年度は、本市対象作物であるブロッコリーについて　出荷対象期間４月１日から６月３０日近畿ブロック及び出荷対象期間１０月１日から１２月３１日の近畿ブロック・中国ブロックの平均販売価格が保証基準額を下まわったため、生産者に対して価格差補給交付金が交付された。

価格差補給交付金　１，３２２，１２８円　（米子市負担金　９９，１５８円）

「かんしょ、ブロッコリー」の価格が著しく低下した場合に、生産者に価格差補給金を交付するための新たな資金造成は行っていない。

なお、負担割合は、国２０/４０、県１０/４０、全農とっとり２/４０、農協５/４０、市３/４０

イ　鳥取県ブランド野菜価格安定対策事業

本市対象野菜である「たまねぎ（５～６月）」、「たまねぎ（７～１０月）」、「夏にんじん（６～７月）」の価格は保証基準額を下回らなかったため、価格差補給金の交付はなかった。

(3) 柿梨霜害対策緊急支援事業

平成２６年４月の降霜被害を受けた柿梨園において、病害虫の蔓延を防ぐため、緊急防除実施に係る経費に対して助成した。

事業主体　　農業者、鳥取西部農業協同組合
事 業 費　　２８０，０２０円
補助金額　　１４０，００８円
内訳　県　　９３，３４０円
内訳　市　　４６，６６８円
事業内容　　柿梨の緊急防除　７．１８ｈａ

(4) イネいもち病緊急支援事業

平成２６年の日照不足、長雨等の異常気象により穂いもち被害を受けた地域において、被害を最小限に抑えるため、緊急防除実施に係る経費に対して助成した。

事業主体　　鳥取西部農業協同組合
事 業 費　　１０８，６８８円
補助金額　　５４，３４４円
内訳　県　　３６，２２８円
内訳　市　　１８，１１６円
事業内容　　いもち病の緊急防除　３．８５５ｈａ

5　果樹生産振興対策

(1) 生産販売状況　　（鳥取西部農業協同組合、別所選果場調べ）

		作付面積 (ha)	販売量 (t)	販売金額 (千円)	平均単価 (円／kg)
柿	西条	５．１	３３．９	９，５０９	２８０．５
	富有	５．６	９４．９	２３，１８１	２４４．２
	輝太郎	１１．２	７．５	４，３７７	５８３．６
	計	２１．９	１３６．２	３７，０６７	２７２．２
日本なし	二十世紀	１１．１	２９２．９	１１２，４８２	３８４．０
	新興	６．１	３５．５	６，９２４	１９５．０
	幸水	２．７	１９．７	６，３９１	３２４．４
	豊水	０．２	４．９	１，４４５	２９４．９
	あきづき	０．２	６．８	１，９０４	２８０．０
	愛宕	０．８	３．８	１，１０９	２９１．８
	王秋	０．３	１．３	５１６	３９６．９
	新甘泉	６．４	２７．４	１４，００４	５１１．１
	なつひめ	０．５	６．３	２，７５９	４３７．９

		作付面積 (ha)	販売量 (t)	販売金額 (千円)	平均単価 (円／kg)
日本なし	夏さやか	０．２	０．７	２９７	４２４．３
	秋甘泉	０．４	１．６	６６０	４１２．５
	その他	０．４	１４．７	５，６６１	３８５．１
	計	２９．３	４１５．６	１５４，１５２	３７０．９

(2) 梨及び柿生産振興事業

鳥取育成の梨及び柿オリジナル新品種の導入と基盤整備に取組み、果樹農家の経営安定を図った。

ア　輝太郎特別対策事業（生産基盤整備対策）

オリジナル新品種である柿・輝太郎の導入と基盤整備に対する助成

事業主　　Ａ生産部
事業費　　８７，６００円
補助金額　　４３，８００円
内訳　　４３，８００円
事業内容　新植：１１．０a、４０本

事業主体　　Ｂ果実部
事業費　　２，１９９，５５４円
補助金額　　１，４４４，４６９円
内訳　県　　１，４４４，４６９円
事業内容　新植・改植・間植：１３．６a、９７本　廃園対策に伴う果樹棚の整備：２０．６a

事業主体　　Ｃ共同選果場
事業費　　２，５７７，６０７円
補助金額　　１，３１４，３５３円
内訳　県　　１，３１４，３５３円
事業内容　新植・改植・間植：１００．３a、４７５本　新植等に伴う果樹棚の整備：１５．４a

イ　「新甘泉」「秋甘泉」特別対策事業（生産基盤整備対策）

オリジナル新品種である梨・新甘泉、秋甘泉の導入と基盤整備に対する助成

事業主体　　Ｃ共同選果場
事業費　　１，７５９，９７６円
補助金額　　１，１７３，３１７円
内訳　県　　１，１７３，３１７円
事業内容　新植：５．４a、２１本　新植に伴う果樹棚の整備：５．４a

ウ　育成促進対策

オリジナル新品種である梨及び柿の新植・改植等に伴う育成管理費に対する助成

事業主体　　Ａ生産部
事 業 費　　５２，８００円
補助金額　　５２，８００円
内訳　県　　２６，４００円
内訳　市　　２６，４００円
事業内容　　柿・新植合計面積：１１．０ａ

事業主体　　Ｂ果実部
事 業 費　　５２，３２０円
補助金額　　５２，８００円
内訳　県　　２６，１６０円
内訳　市　　２６，１６０円
事業内容　　柿・新植、改植、間植合計面積：１３．６ａ

事業主体　　Ｃ共同選果場
事 業 費　　５２，３２０円
補助金額　　５２，８００円
内訳　県　　２６，１６０円
内訳　市　　２６，１６０円
事業内容　　柿・新植、改植、間植合計面積：１１７．５ａ　　梨・新植合計面積５．４ａ

6　葉たばこ生産振興対策

葉たばこの生産販売状況　　（鳥取県たばこ耕作組合調べ）

葉たばこ組合地域	種類	人員（人）	耕作面積（ａ）	総重量（kg）	総販売代金（税込み）（円）	1kg当たり販売代金（円／kg）	10ａ当たり重量（kg／10a）	10ａ当たり販売代金（円／10a）
米子	Ｖａ	23	3,782.4	93,434.5	194,887,471	2,086	247	515,248
総　合　計		23	3,782.4	93,434.5	194,887,471	2,086	247	515,248

※Ｖａ：第１黄色種

7　花き生産振興対策

(1) 花き消費拡大推進事業

花に親しみ、花の利用範囲を拡大することにより花の消費拡大及び地産地消を図り、花き生産者の組織強化と生産意欲の向上を図ることを目的とした「フラワーフェスティバル２０１４『花だより』」の開催経費に対して助成した。

事業主体　　米子地区花卉生産者協議会
開 催 日　　平成２６年６月７日（土）～８日（日）
開催場所　　東亜花卉園芸市場
事 業 費　　５９７，７４５円
補助金額　　５０，０００円
内訳　市　　５０，０００円
事業内容　　花卉品評会、花卉装飾作品展、フラワーアレンジ教室、ガーデニング教室、切り花展示の即売、地元農産物の販売等

(2) 第２９回米子地区花卉品評会における表彰

平成２６年６月７日に東亜花卉園芸市場で開催された第２９回米子地区花卉品評会において、優秀者に米子市長賞を授与し生産意欲の高揚を図った。

8　畜産振興対策

(1) 家畜改良奨励事業

畜産に関する生産の振興を図るため、(公社) 鳥取県畜産推進機構に負担金を支出した。

負担金の額　　１４，２００円
内訳　　市　　１４，２００円

(2) 米子市飼料作物作付推進事業

本市の畜産農家の飼料自給率を高めるため、飼料種子の購入費の１/４を助成した。

飼料作物　　イタリアンライグラス：　７７７．０kg
エ　ン　麦　等：　６０．０kg
ソ　ル　ガ　ム：　２８２．０kg
緑　　肥　　等：　２０．０kg
ラ　イ　麦　　：　２０．０kg
補助金額　　２６０，６２５円
内訳　市　　２６０，６２５円

9　農業振興地域整備対策

農業振興地域整備計画の基礎調査の結果に基づき、農業振興地域整備計画の見直しを行った。農業の振興を図るべき地域における計画の保全と情勢の変化に対応した土地利用について指導を行った。

(1) 平成２６年度農用地区域の面積　　(単位：ha)

区　　分	農用地等						山林・原野	その他	計
	田	畑	樹園地	採草放牧地	農業用施設等	計			
農業振興地域の現況(A)	2,253	1,485	211	1	20	3,970	2,715	2,580	9,265
農用地区域の用途区分(B)	1,850	753	90	1	20	2,714	10	189	2,913
B / A (%)	82.1	50.7	42.6	100.0	100.0	68.4	―	―	―

(2) 土地利用に関する措置状況

ア　農用地区域の変更

農用地区域からの除外　　１件、面積：３３３㎡

イ　農用地の用途変更

農業用施設用地への変更　　０件、面積：０㎡

１０　農地流動化対策

(1) 米子市が定めた基本構想に基づき、農業者、農業者団体、農業委員会、市が一体となり農地適正化あっせん事業、農業経営基盤強化促進事業等の方策により農地の流動化を図った。

また、農地の貸し借りを進め、規模拡大と農地の集約化（連担化）を図って生産性を高めることを目的とした農地中間管理事業の推進に関する法律が施行されたことにより、農地中間管理機構及び関係機関と連携して事業を実施した。

ア　農地流動化の実績

区分 / 事業名	賃貸借		使用貸借		売買	
	筆数	面積	筆数	面積	筆数	面積
利用権設定等促進事業	548筆	80.4ha	340筆	34.2ha	9筆	2.07ha
農地保有合理化促進事業	16筆	5.01ha	—	—	—	—
農地中間管理事業（中間管理権取得）	120筆	17.7ha	2筆	0.26ha	—	—
農地中間管理事業（利用配分計画）	98筆	16.03ha	2筆	0.26ha	—	—

イ　嘱託登記活動

農用地利用集積計画に基づき所有権の移転を受けた者の嘱託登記を9筆行った。

(2) 担い手規模拡大促進事業

農業経営基盤強化促進法に基づく鳥取県農業経営基盤強化促進基本方針及び米子市の基本構想により、土地利用型農業を中心に農地の流動化をすすめ、効率的かつ安定的な農業経営体を育成することを目的に、農地の利用集積を行った認定農業者に対して、１０ａ当り８，０００円の助成金を交付した。

交付対象面積　　１０５３．０ａ

交付対象者数　　１６人

助成金交付額　　８４１，７６０円

内訳　　市　　８４１，７６０円

(3) 機構集積協力金交付事業

農地中間管理機構に対し農地を貸し付けた地域及び個人を支援することにより、農地中間管理機構を活用した担い手への農地集積・集約化を加速し、農業の競争力強化のために不可欠な農業構造の改革と生産コストの削減を目的とし、機構集積協力金を交付した。

ア　地域集積協力金交付金事業　　該当なし

イ　経営転換協力金交付金事業

貸出面積に対する交付単価	対象経営体数	交付額	貸出面積	備考
0.5ha 以下（300,000 円／戸）	6 戸	1,800,000 円	551a	全額国費（10/10）
0.5ha 超 2.0ha 以下（500,000 円／戸）	3 戸	1,500,000 円	189a	
2.0ha 超（700,000 円／戸）	0 戸	0 円	0a	

ウ　耕作者集積協力金交付金事業

貸出面積に対する交付単価	対象筆数	交付額	貸出面積	備考
10a 当たりにつき　20,000 円	13 筆	572,000 円	286a	全額国費（10/10）

１１　耕作放棄地解消対策

農振農用地区域内の耕作放棄地の早期解消を図るため、国・県と連携し、新規に耕作放棄地を再生・利用した農業者の経費を助成したほか、農振農用地区域外など「耕作放棄地再生利用緊急対策事業」には該当しない耕作放棄地を借り受け、耕起・作付した農業者に対し経費の一部を助成した。また、弓浜地区遊休農地の有効利用についての方策を検討・実施する弓浜６地区の遊休農地対策協議会に対し経費を助成した。

補助金額　　９５６，５７２円
内訳　国　　７１０，０００円
　　県　　８７，２８４円
　　市　　１５９，２８８円
解消実績　　４１ａ

１２　農業後継者育成対策事業

(1) 米子市農村青年会議の育成

ア　研修事業として、市外（日南町）の新規就農者等の圃場を視察した。また県外視察として、兵庫県内の先進的な大規模農業者の圃場の視察を行った。

イ　鳥取県農村青年夏のつどい・冬のつどい等に参加し、県内の青年農業者及び新規就農者と交流を行った。

ウ　毎月定例会を開催し、営農についての情報交換や学習を行うとともに、レクリエーション・ボランティア活動を通じて会員相互の親睦を図った。

エ　消費者との交流を図るため、市民大茶会等で会員が栽培した野菜、果物などの販売等を行った。

補助金額　　２５，０００円
内訳　市　　２５，０００円

(2) 就農条件整備事業

将来、効率的かつ安定的な農業経営の担い手となるのにふさわしい青年等の就農を促進し自立を支援するため、新規就農者の就農初期の経営基盤整備の負担軽減を図った。

事業主体　　Ａ氏
事 業 費　　１,４２０,０００円
補助金額　　７１０,０００円
内訳　県　　４７３,０００円
　　市　　２３７,０００円
事業内容　　トラクターの整備

事業主体　　Ｂ氏
事 業 費　　３，４４８，０００円
補助金額　　１，７２４，０００円
内訳　県　　１，１４９，０００円
　　市　　　５７５，０００円
事業内容　　トラクター、防除機、管理機、結束機の整備

事業主体　　Ｃ氏
事 業 費　　２，８６０，２６０円
補助金額　　１，４３１，０００円
内訳　県　　　９５３，０００円
　　市　　　４７８，０００円
事業内容　　トラクター、調整機、防除機、結束機の整備

事業主体　　Ｄ氏
事 業 費　　３，０３３，２４１円
補助金額　　１，５１７，０００円
内訳　県　　１，０１１，０００円
　　市　　　５０６，０００円
事業内容　　トラクター、管理機、皮剥き機、潅水施設、防除機、育苗ハウスの整備

事業主体　　Ｅ氏
事 業 費　　１，９２７，２２８円
補助金額　　　９６４，０００円
内訳　県　　　６４２，０００円
　　市　　　３２２，０００円
事業内容　　管理機、結束機、作業場ハウス、育苗ハウスの整備

事業主体　　Ｆ氏
事 業 費　　３，２０６，０００円
補助金額　　１，６０３，０００円
内訳　県　　１，０６８，０００円
　　市　　　５３５，０００円
事業内容　　トラクター、土寄せ用管理機、畝上げ用管理機の整備

事業主体　　Ｇ氏
事 業 費　　２，７４０，７４０円
補助金額　　１，３７１，０００円
内訳　県　　　９１３，０００円
　　市　　　４５８，０００円
事業内容　　トラクター、管理機の整備

事業主体　　H氏
事 業 費　　２,５２３,０００円
補助金額　　１,２６２,０００円
内訳　県　　　８４１,０００円
　　市　　　４２１,０００円
事業内容　　根葉切り機、皮剥き機、セット動噴の整備

事業主体　　Ｉ氏
事 業 費　　５,８２２,１４０円
補助金額　　２,９１２,０００円
内訳　県　　１,９４０,０００円
　　市　　　９７２,０００円
事業内容　　ハウス被覆工事、循環扇の整備

事業主体　　Ｊ氏
事 業 費　　２,２１７,５９３円
補助金額　　１,１０９,０００円
内訳　県　　　７３９,０００円
　　市　　　３７０,０００円
事業内容　　トラクターの整備

事業主体　　K氏
事 業 費　　　７４０,７４１円
補助金額　　　３７１,０００円
内訳　県　　　２４６,０００円
　　市　　　１２５,０００円
事業内容　　収穫機の整備

(3) 就農応援交付金

新規就農者の経営が早期に安定し農業の担い手として定着するために、就農初期に係る運転資金、基盤整備費及び生活費等に活用できる交付金を交付した。

対 象 者　　３人
事 業 費　　２,５８５,０００円
補助金額　　２,５８５,０００円
内訳　県　　１,７２３,０００円
　　市　　　８６２,０００円

(4) 青年就農給付金

農業従事者の高齢化が急速に進展する中、持続可能な力強い農業を実現するため、青年の就農意欲の喚起と就農後の定着を図る目的で就農初期段階の青年就農者に対して給付金を給付した。

対 象 者　１９人
事 業 費　　２６，０００，０００円
補助金額　　２６，０００，０００円
内訳　国　　２６，０００，０００円

１３　彦名干拓営農関係

⑴ 干拓農地の売渡

国営中海干拓事業彦名工区は、平成３年度に干拓造成事業が完了し１１１．１ha の農地が造成された。

平成４年度から増反農家に干拓農地を配分し、その後平成１６年度に水源用地として未売農地を約４ｈａ造成。現在１０７．１ｈａの農地があり、１２０戸の農家が干拓地で営農に取り組み、主に白ねぎ、人参、葉たばこ、かんしょなどを栽培している。

干拓農地の売渡状況　　増反農家：１２０戸
１０３．０ha　（売渡し及び貸付面積）
９６．２％

１４　有害鳥獣捕獲実施事業

有害鳥獣捕獲実施事業について次のとおり実施した。

区　分	許可件数（件）	捕　獲　数（頭、羽）
イノシシ	5	６４
ヌートリア	2	８７２
カ　ラ　ス	7	１１２
カ　ワ　ウ	3	８８
タ ヌ キ	3	4
イ タ チ	2	3

１５　米子水鳥公園に生息する鳥類による農作物被害対策

「米子水鳥公園に生息する鳥類による農作物被害に対する補償に関する要綱」に基づき農作物が被害を受けた場合は補償することとしていたが、今年度は被害が発生しなかった。

１６　市民農園

市民（非農家世帯）が自然にふれあうとともに、農業に対する理解を深めるため、市民農園の運営を行った。

場　所　　夜見町、日原
面　積　　４４a
区画数　　１１２区画（夜見農園３２区画、日原農園８０区画）

１７　農業金融

農業経営基盤強化資金利子助成事業

農業経営基盤強化資金を借り受けた認定農業者に対し利子助成を行い、農業者の負担を軽減し、経営の安定を図った。

融資機関名	件数	融資額	利子助成対象残額	利子助成率（実質利率）	市利子助成額	助成割合
日本政策金融公庫 鳥取支店	16 件	130,310,000円	28,871,204円	年0.21～0.5% (0.0～2.0%)	79,106円	県 1/2 市 1/2

１８　多面的機能支払交付金事業

農地や水などの資源の保全とその質の向上を図る活動組織及び施設の長寿命化のための向上活動を行った活動組織に対し助成した。

事 業 費　　４７，０３７，７９６円
交付金額　　４７，０３７，７９６円
内 訳 国　　２６，３６９，１２８円
県　　１０，３３４，３２９円
市　　１０，３３４，３２９円
事業内容　活動組織　３４団体
協定面積　７２，１９３ａ

１９　中山間地直接支払事業

自然的、経済的及び社会的な条件が平地に比べて不利な中山間地域等において、適切な農業生産活動等が継続的に行われるよう、集落協定に基づき農業生産活動等を行う者に対して農業の生産条件に関する不利を補正するために助成し、農用地が持つ水源かん養機能、洪水防止機能等の多面的機能の確保を図った。

事 業 費　　６，８２４，４８９円
交付金額　　６，８２４，４８９円
内訳　国　　２，２７４，８２９円
県　　２，２７４，８２９円
市　　２，２７４，８３１円
事業実施地区　本宮、福平、北尾、中西尾、新山、高井谷
協定面積　４，５４２ａ

２０　環境保全型農業直接支援対策

地球温暖化防止等の環境保全に効果の高い営農活動に取り組む農業者等に対し助成した。

事 業 費　　１，３２４，０００円
内訳　国　　６６２，０００円
県　　３３１，０００円
市　　３３１，０００円
事業内容　　農業者等　１１名　取組面積　１，６５５ａ

２１　いきいき直売支援事業

生産者グループ等が行う直売所の運営等に要する経費を支援することで、市民へのＰＲや直売所の充実等、地産地消を推進し、地場農産物の消費の拡大・地域の活性化を図った。

交付団体　　０団体
事 業 費　　０円
補助金額　　０円
内訳　市　　０円
研修会の開催　　１団体

２２　土地改良事業関係

(1) 単市土地改良事業

ア　一般単市土地改良事業

(ｱ) かんがい排水

地　区	工　事　名	工事費(円)	工　事　概　要
日　下	日下地区水路改修工事	1,506,600	L=15.0m　ふとん籠
石　州　府	石州府地区水路改修工事	1,477,440	L=62.8m　嵩上げ工
岡　成	岡成地区水路改修工事	590,760	L=8.0m　大型フリューム
淀江町福岡	福岡地区水路改修工事	264,600	L=51.0m　底張工
淀江町福岡	福岡地区水路改修工事その２	1,989,360	L=128.7m　Ｕ字フリューム
上　福　原	上福原地区水路改修工事	8,103,240	L=160.5m　角フリューム
岡　成	岡成地区水路補修工事	5,099,760	L=240.7m　水路補修工
諏　訪	諏訪地区水路改修工事	2,592,000	L=104.5m　角フリューム
福　万	福万地区水路改修工事	2,732,400	L=22.1m　ボックスカルバート
淀江町小波	小波地区水路改修工事	5,327,640	L=118.2m　底張工
大　袋	大袋地区水路補修工事	1,616,760	L=191.5m　水路目地補修工
尾　高	尾高地区水路改修工事	918,000	L=83.9m　水路補修工
	12件	32,218,560	

(ｲ) 農道舗装

地　区	工　事　名	工事費(円)	工　事　概　要
浦　津	浦津地区農道舗装工事	1,896,480	L=137.9m　A=232㎡
石　州　府	石州府地区農道舗装工事	1,384,560	L=161.0m　A=325㎡
高島ほか	箕蚊屋地区農道舗装工事	2,748,600	L=194.0m　A=438㎡
	3件	6,029,640	

(ｳ) ため池整備

地　区	工　事　名	工事費(円)	工　　事　　概　　要
吉　　谷	古　市　大　池　改　修　工　事	8,294,400	ブロックマット　A=275 ㎡
福　　万	鴨　ヶ　池　改　修　工　事	13,266,720	平張ブロック　A=390.5 ㎡
吉　　谷	鶴　ヶ　奈　池　改　修　工　事	1,953,720	洪水吐　1式
	3 件	23,514,840	
奥 谷 ほ か	新池ほか測量設計地質調査業務委託	13,754,880	4 池　測量設計 1 式、地質調査 1 式

(ｴ) 暗渠排水

地　区	工　事　名	工事費(円)	工　　事　　概　　要
日　　下	日 下 地 区 暗 渠 排 水 工 事	980,640	L=112.7m　　暗渠排水工

イ　維持補修工事

工　事　名	工事費(円)	工　　事　　概　　要
土 地 改 良 施 設 等 維 持 補 修 工 事	23,768,640	道路維持　水路維持

ウ　小規模土地改良事業

地元施工による工事材料の支給（農道補修 15 件、水路補修 4 件、事業費 906,482 円）を行った。

(2) 彦名地区ふるさと農道緊急整備事業

地　区	工　事　名	事業費(円)	事　業　概　要
彦　名　町	彦名地区ふるさと農道整備工事	31,220,640	道路改良　L=504.0m

(3) 陰田地区連絡農道改良事業

地　区	業　務　名	事業費(円)	事　業　概　要
陰　田　町	陰田地区連絡農道改良工事に係る埋蔵文化財発掘調査業務	14,660,000	埋蔵文化財発掘調査　1 式

(4) 大沢川管渠点検調査事業

地　区	業　務　名	調査費(円)	業　務　概　要
旗ヶ崎 ほ か	大沢川管渠点検診断調査業務(13 期)	1,296,000	管渠調査　L＝1,779m

鳥取県と共同で発注しており、本市は調査費の 50%（648,000 円）を負担した。

(5) 農道等の除草委託

地　区	業　務　名	委託費(円)	業　務　概　要
岡 成 ほ か	大 山 広 域 農 道 除 草 業 務 委 託	768,960	除草業務　A＝6,700 ㎡

(6) 団体営土地改良事業

団体営土地改良事業に対して次のとおり補助した。

地　区	事　業　名	事　業　概　要	事業費（円）	負担額（円）
河　　岡	農業基盤整備促進事業	測量設計業務	6,771,600	1,354,320

(7) 県営土地改良事業

県営土地改良事業に対して次のとおり負担した。

地　区	事　業　名	事　業　概　要	事業費（円）	負担額（円）
大　淀	畑地帯総合整備事業	旧畑かん施設撤去工事	(H25 年度繰越分) 5,388,120	(H25 年度繰越分) 1,347,030
下蚊屋	下蚊屋ダム小水力発電施設導入事業	土木工事・建築工事 建築監理業務 水車発電機等作製据付工事	(現年分) 207,989,000 (H25 年度繰越分) 14,900,000	(現年分) 4,159,826 (H25 年度繰越分) 298,000
五千石	基幹水利施設ストックマネジメント事業	頭首工補修 借地料	(H25 年度繰越分) 13,290,839	(H25 年度繰越分) 903,776

２３　農業用施設の管理

(1) 農業用施設（樋門）の維持管理について次のとおり行った。

区　分	樋門数（基）	操作員報酬（円）	管理人数（人）
国　管　理　樋　門	5	450,959	4
県　管　理　樋　門	63	1,845,446	31
市　管　理　樋　門	62	1,488,000	14
計	130	3,784,405	49

(2) 米川水利用調整事業

米川土地改良区に対して次のとおり助成した。

事業名	事業概要	事業費（円）	事業期間	助成額（円）
米川水利用調整事業	管理体制整備推進事業 管理体制整備強化支援事業	26,280,000	H26.4.1 ～ H27.3.31	5,894,000

(3) 農業用排水路のしゅんせつを実施した１５１団体に、総額２，２３８，３９８円を助成した。

２４　地籍調査事業

(1) 富益町の一部（１７ha）の土地について、登記が完了した。

(2) 街区基準点に関する事務

ア　使用申請　　１５件

イ　復旧申請　　３件

２５　林業関係

(1) 松くい虫等防除事業

森林病害虫等防除事業

場　所	防除量	防除費（円）	作業種
淀江町本宮外	１７５ha	4,158,000 円	特別防除・空中作業
淀江町本宮外	１７５ha	4,982,040 円	特別防除・地上作業
淀江町福岡外	一式	369,360 円	気中濃度調査
淀江町本宮外	２００㎥	3,024,000 円	伐倒駆除
夜見町外	２００㎥	4,533,840 円	特別伐倒駆除
淀江町本宮外	１３０㎥	2,831,760 円	特別伐倒駆除
淀江町本宮外	２４１本	1,466,640 円	ナラ枯れ被害対策
計		21,365,640 円	

(2) 市行造林保育事業

場　所	事業量	事業費（円）	作業種
淀江町稲吉	4.84ha	799,200	下刈り
日野郡日南町上萩山	11.25ha	（補助金：691,515）	間伐・枝打ち
		2,943,000	
		（補助金：2,297,192）	
計	16.09ha	3,742,200	

(3) 緑の募金運動

団体数	羽本数（本）	募金額（円）	交付金（円）
３０８	６９，２７７	２，３８０，８５８	６９０，０００

(4) 伐採届

場　所	面積（ha）	伐採期間
米子市淀江町佐陀（1 件）	0.45	H26.7.4～8.31
米子市淀江町本宮（2 件）	4.68	H25.10.1～H26.3.31
米子市淀江町本宮（1 件）	0.84	H25.4.1～5.31
米子市淀江町本宮（1 件）	1.15	H25.1.1～3.31
米子市大篠津町（1 件）	0.04	H26.7.31～8.31
米子市岡成（1 件）	0.05	H26.10.18～12.31

場　　所	面積（ha）	伐採期間
米子市淀江町本宮（1 件）	1.00	H26.10.22～H28.3.31
米子市長砂町（1 件）	0.04	H26.12.4～H27.3.31
米子市美吉（1 件）	0.05	H26.12.5～H27.3.31
米子市淀江町福岡（2 件）	0.62	H27.1.5～10.31
米子市福万（1 件）	0.46	H27.1.13～H29.12.30
計	13 件	

経　済　部　水　産　振　興　室

1　施設の整備事業

鮎育成池の劣化防止のため、水槽内部Ａ＝78.0㎡の塗装を行った。

米子市淡水魚試験研究育成施設の水槽塗装工事

事業費　　1,814,400円

2　漁業振興

(1) 海面漁業振興対策事業

美保湾及び中海において良好な漁場の形成と漁獲の増大並びに人工種苗の放流等を行う栽培漁業を推進し、また、漁業後継者の育成支援を行い、もって海面漁業の振興を図るため、米子市漁業協同組合及び鳥取県漁業協同組合淀江支所に助成を行った。

ア　米子市漁業協同組合運営事業

補助額　米子市漁業協同組合　　7,200,000円

イ　稚魚、稚貝等放流事業

サザエ、アワビ、バイの人工種苗の放流

補助額　鳥取県漁業協同組合淀江支所　　633,500円

ウ　漁業担い手育成研修事業

補助額　鳥取県漁業協同組合淀江支所　　1,065,000円

エ　漁業雇用促進対策事業

補助額　鳥取県漁業協同組合淀江支所　　2,488,927円

(2) 内水面漁業振興対策事業

日野川水系における漁業資源の保護・増殖及び淡水魚の生息環境の保全を推進し、もって内水面漁業の振興を図るため、鮎・鮭をはじめとする淡水魚の試験研究及び育成事業並びに稚魚の放流事業について、日野川水系漁業協同組合に助成を行った。

ア　淡水魚育成放流事業

補助額　　3,000,000円

イ　淡水魚試験研究育成事業

補助額　　7,600,000円

ウ　漁業雇用促進対策事業

補助額　　1,757,457円

(3) 鳥取県との協調事業

漁業経営財務基盤強化緊急対策事業

燃油高、資材高騰等の影響から資金繰りに窮している中小漁業者等のため、県が創設した漁業経営財務基盤強化緊急対策資金の融資を受ける際の信用保証料の一部について助成を行った。

件　　数	補助金額
2 件	31,393円

建　設　部　建　設　企　画　課

1　国、県に対する要望の状況

期　　日	件　　名	
平成26年7月　8日	国政要望（河川）	国土交通省中国地方整備局出雲河川事務所
平成26年8月　5日	国政要望（道路）	国土交通省中国地方整備局倉吉河川国道事務所
平成26年8月　7日	国政要望（河川）	国土交通省中国地方整備局日野川河川事務所
平成26年8月　8日	中国横断自動車道岡山米子線４車線化要望	NEXCO 西日本中国支社
平成26年10月22日	中国治水期成同盟会連合会中央要望	国土交通省、国会議員
平成26年10月22日	国道９号整備・山陰自動車道建設促進鳥取県期成会中央要望	国土交通省、国会議員
平成26年11月11日	中国横断自動車道岡山米子線（蒜山 IC～米子 IC 間）4 車線化促進期成同盟会中央要望	国土交通省、国会議員
平成26年11月18日	中国国道協会中央要望	国土交通省、国会議員

2　期成同盟会等の参加状況

期　　日	行　事　（　会　議　）	場　　所
平成26年5月16日	斐伊川水系治水期成同盟会定期総会	松　江　市
平成26年5月29日	国道９号整備・山陰自動車道建設促進鳥取県期成会総会	鳥　取　市
平成26年6月　5日	一般国道９号東伯淀江間高規格改築促進協議会総会	大　山　町
平成26年7月4日	中国治水期成同盟会連合会総会	鳥　取　市
平成26年10月9日	中国横断自動車道岡山米子線（蒜山 IC～米子 IC 間）4 車線化促進期成同盟会設立総会	米　子　市
平成27年1月21日	日野川水系改修促進期成同盟会総会	米　子　市
平成27年1月29日	全国治水砂防協会鳥取県支部総会	三　朝　町

3　市営墓地事業

(1) 使用許可件数等

施設名	総区画数		使用許可（貸付）件数		返還件数		26年度末使用許可（貸付）状況	
	霊　地	納骨堂	霊　地	納骨堂	霊　地	納骨堂	霊　地	納骨堂
南公園墓地	2384	120	12	1	21	1	2357	48
北公園墓地	971	200	7	0	6	0	968	43
佐陀墓苑	142		4		0		108	
西ノ原墓苑	211		2		2		211	
白浜墓苑	218		0		2		207	

(2) 無縁墓の撤去

南公園墓地内の無縁墓５区画の墓碑を撤去した。

4　米子駅前地区自転車等の放置防止事業

(1) 撤去回数　　13 回

(2) 撤去台数　　45 台

(3) 返還台数　　14 台

(4) 撤去保管手数料徴収　　13 件　20,410 円

5　駐車場事業

米子市万能町駐車場及び米子駅前地下駐車場・駐輪場管理運営事業

(1) 管理体制について

指定管理者制度により星光ビル管理株式会社に管理を委任

（平成２６年度から平成２８年度までの３年間）

(2) 年間利用台数及び使用料

	駐　車　場		駐　輪　場
	米子市万能町	米子駅前地下	米子駅前地下
一時駐車・駐輪	２５，５７３台	１２５，７４０台	１２，５７３台
定期駐車　（許可件数）	１，３２８台	５２５台	１，３４４台
年間使用料	２１，６９０，６２０円	３３，７１５，９８０円	７，７１３，５８０円

建　設　部　都　市　計　画　課

1　各種許可・協議・届出

(1) 都市計画法等に基づく風致地区内における許可・協議・通知

許可件数	協議件数	通知件数
1	1	0

(2) 都市計画法等に基づく都市計画施設等の区域内における建築の許可

許可件数
5

(3) 公有地の拡大の推進に関する法律に基づく土地買取り希望の届出・申出

届出・申出件数	面積（㎡）
6	2,385,120.37

(4) 国土利用計画法に基づく届出等

	受理件数	面積（㎡）	処理件数	
土地売買等届出	15	1,259,090.01	不勧告	取下げ
			15	0

(5) 駐車場法に基づく届出

届出件数
0

(6) 景観法に基づく行為の届出・通知

区域区分	届出件数	通知件数
重点区域内	6	1
その他	19	2

※変更届出・変更通知を含む。

(7) 鳥取県屋外広告物条例に基づく屋外広告物表示・掲出物件設置許可

区分	許可件数
新規	75
更新	275
変更	49
合計	399

2　平成の米子市都市景観施設賞の開催

趣旨：良好な都市景観の形成に貢献している施設を表彰し広く紹介することにより、市民や事業者の景観形成に対する意識の高揚を図る。

応募数	受賞施設
15	2

受賞施設：戸建住宅規模程度のもの…戸建住宅（錦海町、個人宅）

戸建住宅程度を超える規模のもの…山﨑整形外科クリニック（夜見町）

3　審議会等の開催状況

(1) 米子市景観審議会

開催期日	審議事項
平成 27 年 1 月 28 日	第 5 回平成の米子市都市景観施設賞最終審査について

(2) 米子市都市計画審議会

開催期日	審議事項
平成 26 年 11 月 19 日	米子境港都市計画区域の整備・開発及び保全の方針の見直しについて （米子境港都市計画区域マスタープラン） 淀江都市計画区域の整備・開発及び保全の方針の見直しについて （淀江都市計画区域マスタープラン） 米子境港都市計画区域における市街化区域及び市街化調整区域の変更について 米子境港都市計画区域における用途地域の変更について
平成 27 年 2 月 10 日	米子境港都市計画道路３・４・３２号両三柳中央線の決定について 米子境港都市計画道路３・３・４号西福原河崎線の変更について 米子境港都市計画道路３・４・３号安倍三柳線の変更について 米子境港都市計画道路３・５・１７号葭津和田町線の変更について

4　米子駅南北自由通路等整備事業

委託業務名	委託業務内容	委託費	工　期
米子駅南北自由通路等整備事業検討業務	・自由通路幅及び駅南広場の再検証 ・半橋上駅化案の検証 ・JR 提示概算工事費の確認 ・米子駅自由通路費用便益分析	6,696,000 円	平成 26 年 6 月 2 日～ 平成 27 年 3 月 20 日

建　設　部　土　木　課

1　道路

（1）道路維持補修事業

（単位：円）

路　線　名	施工箇所	事　業　概　要	事業費	工事費	用地費	補償費	委託費	財源内訳	
								起　債	一般財源
市道絹屋下新印線	下新印	施工延長 L=150.0m 舗装工	1,191,240	1,191,240				10,000,000	918,442
市道新庄八幡２号線	諏訪	施工延長 L=44.0m 排水構造物工 舗装工	4,203,360	4,203,360					
市道尾高岡成赤松線	岡成	施工延長 L=40.9m 排水構造物工	4,119,842	4,094,280		25,562			
市道米川中島皆生線	上福原	委託延長 L=0.11km 測量業務	1,404,000				1,404,000		
計			10,918,442	9,488,880		25,562	1,404,000	10,000,000	918,442

(2) 道路新設改良事業

ア　社会資本整備総合交付金

（単位：円）

路線名	施工箇所	事業概要	事業費	工事費	用地費	補償費	委託費	負担金	事務費	財源内訳		
										交付金	起債	一般財源
市道福生南１号線	上福原上福原三丁目	施工延長 L=119.5m 舗装工 区画線工	7,736,040	7,736,040								
市道豊田一部線	古豊千	施工延長 L=390.0m 舗装工 区画線工	10,734,120	10,734,120								
市道外浜街道線	義方町ほか	委託延長 L=5.60km 地質調査業務 設計業務	4,536,000				4,536,000			34,685,600 うち現年 15,841,980 うち繰越 18,843,620	26,300,000 うち現年 12,400,000 うち繰越 13,900,000	2,079,129 うち現年 450,380 うち繰越 1,628,749
市道中町灘町橋線ほか２	中町ほか	委託延長 L=1.24km 地質調査業務 設計業務	2,608,200				2,608,200					

路線名	施工箇所	事業概要	事業費	工事費	用地費	補償費	委託費	負担金	事務費	財源内訳		
										交付金	起債	一般財源
市道宗像長砂町線	宗像長砂町	委託延長 L=0.48km 地質調査業務 設計業務	1,026,000				1,026,000					
市道日野川右岸堤線	古豊千ほか	委託延長 L=1.20km 地質調査業務 設計業務	24,699,369 うち現年 2,052,000 うち繰越 22,647,369	22,647,369 うち現年 0 うち繰越 22,647,369			2,052,000					
市道奈喜良吉谷線	吉谷	市道橋架け替え （鳥取県負担金）	11,725,000 うち現年 0 うち繰越 11,725,000					11,725,000 うち現年 0 うち繰越 11,725,000				
計			63,064,729 うち現年 28,692,360 うち繰越 34,372,369	41,117,529 うち現年 18,470,160 うち繰越 22,647,369			10,222,200	11,725,000 うち現年 0 うち繰越 11,725,000		34,685,600 うち現年 15,841,980 うち繰越 18,843,620	26,300,000 うち現年 12,400,000 うち繰越 13,900,000	2,079,129 うち現年 450,380 うち繰越 1,628,749

イ　単独分　（がんばる地域臨時交付金ほかを含む）　　単位：円）

路線名	施工箇所	事業概要	事業費	工事費	用地費	補償費	委託費	事務費	財源内訳		
									臨時交付金	起債	一般財源
市道樋ノ口２号線	諏訪福市	施工延長 L=338.1m 舗装工 防護柵工	9,959,760	9,959,760				954,232	32,590,196	62,800,000 うち現年 52,300,000 うち繰越 10,500,000	8,181,007 うち現年 6,962,447 うち繰越 1,218,560
市道車尾上福原線	上福原	施工延長 L=259.0m 排水構造物工 舗装工 用地買収 A=61.89㎡	13,535,451	11,808,720	1,726,731						
市道中間南線	淀江町中間	物件移転補償 １件	826,683			826,683					
市道大谷町奥陰田線	陰田町	施工延長 L=40.0m 擁壁工 排水構造物工 舗装工 水道補償	11,451,562	9,944,640		1,506,922					

路線名	施工箇所	事業概要	事業費	工事費	用地費	補償費	委託費	事務費	財源内訳		
									臨時交付金	起債	一般財源
市道夜見東16号線ほか1	夜見町	施工延長 L=61.8m 排水構造物工 舗装工	10,511,169 うち現年 5,485,929 うち繰越 5,025,240	8,265,240 うち現年 3,240,000 うち繰越 5,025,240		2,245,929					
市道亀甲西尾原線	淀江町小波	施工延長 L=73.7m 擁壁工 舗装工 用地買収 A=137.62㎡	7,124,275	6,057,720	1,066,555						
市道尾高石田3号線	尾高	施工延長 L=104.2m 排水構造物工 舗装工	19,985,844	15,591,960	1,262,383	3,131,501					
市道米原8号線	米原八丁目	施工延長 L=48.1m 排水構造物工 舗装工 委託延長 L=0.11km 測量業務 設計業務	14,428,800 うち現年 7,735,480 うち繰越 6,693,320	10,993,320 うち現年 4,300,000 うち繰越 6,693,320			3,435,480				

路線名	施工箇所	事業概要	事業費	工事費	用地費	補償費	委託費	事務費	財源内訳		
									臨時交付金	起債	一般財源
市道夜見東21号線	夜見町	用地買収 A=58.80㎡	976,080		976,080						
市道兼久4号線	兼久	委託延長 L=0.13km 測量業務 設計業務 用地調査	5,484,240				5,484,240				
市道彦名西横線	彦名町	委託延長 L=0.04km 測量業務	1,856,520				1,856,520				
市道安倍12号線	安倍	施工延長 L=26.8m 排水構造物工 舗装工 測量業務	3,162,240	2,676,240			486,000				

路線名	施工箇所	事業概要	事業費	工事費	用地費	補償費	委託費	事務費	財源内訳		
									臨時交付金	起債	一般財源
市道中町灘町橋線	東倉吉町中町	水道補償　1件	1,858,291			118,411	1,739,880				
市道大崎東13号線	大崎	水道補償　1件	991,656			991,656					
市道宗像長砂町線	宗像長砂町	設計業務　1式	464,400				464,400				
計			103,571,203 うち現年 91,852,643 うち繰越 11,718,560	75,297,600 うち現年 63,579,040 うち繰越 11,718,560	5,031,749	8,821,102	13,466,520	954,232	32,590,196	62,800,000 うち現年 52,300,000 うち繰越 10,500,000	8,181,007 うち現年 6,962,447 うち繰越 1,218,560

（繰越明許分）

ア　社会資本整備総合交付金　　（単位：円）

路線名	施工箇所	事業概要	事業費	工事費	用地費	補償費	委託費	負担金	事務費	財源内訳		
										交付金	起債	一般財源
市道福市1号線	福市	施工延長 L=190.0m 舗装工	11,400,800	11,400,800						15,708,772	11,887,449	
市道米原3号線	米原 2丁目	施工延長 L=222.0m 排水構造物工 舗装工 水道補償　1式	14,195,421	10,918,960		3,276,461						
市道五千石樋ノ口線	諏訪	市道橋架け替え （鳥取県負担金）	2,000,000					2,000,000				
計			27,596,221	22,319,760		3,276,461		2,000,000		15,708,772	11,887,449	

イ　単独分

（単位：円）

路線名	施工箇所	事業概要	事業費	工事費	用地費	補償費	負担金	事務費	財源内訳		
									臨時交付金	起債	一般財源
市道樋ノ口2号線	諏訪	市道橋架け替え （鳥取県負担金）	350,000				350,000	684,386	36,059,561	15,812,551	11,165
市道大篠津米川左岸線	大篠津町	施工延長 L=194.8m 排水構造物工 舗装工	11,277,280	11,277,280							
市道夜見新田3号線	夜見町	施工延長 L=291.5m 擁壁工 排水工 舗装工 安全施設工	17,301,360	17,301,360							
市道大谷町奥陰田線	陰田町	施工延長 L=120.4m 擁壁工 排水構造物工 舗装工 水道補償　1式	14,283,826	14,157,240		126,586					

路線名	施工箇所	事業概要	事業費	工事費	用地費	補償費	負担金	事務費	財源内訳		
									臨時交付金	起債	一般財源
市道亀甲西尾原線	淀江町小波	施工延長 L=41.3m 石積工 排水構造物工 舗装工 用地買収 A=28.22 ㎡ 電柱移転　1式	7,986,425	7,482,600	91,560	412,265					
計			51,883,277	50,218,480	91,560	538,851	350,000	684,386	36,059,561	15,812,551	11,165

(3) 日本中央競馬会事業所周辺環境整備事業

（単位：円）

路線名	施工箇所	事業概要	事業費	工事費	用地費	補償費	委託費	負担金	財源内訳		
									交付金	起債	一般財源
市道大崎西11号線	大崎	施工延長 L=80.1m 排水構造物工 舗装工	26,652,240 うち現年 0 うち繰越 26,652,240	26,652,240 うち現年 0 うち繰越 26,652,240					21,316,000 うち現年 0 うち繰越 21,316,000	4,800,000 うち現年 0 うち繰越 4,800,000	536,240 うち現年 0 うち繰越 536,240
計			26,652,240 うち現年 0 うち繰越 26,652,240	26,652,240 うち現年 0 うち繰越 26,652,240					21,316,000 うち現年 0 うち繰越 21,316,000	4,800,000 うち現年 0 うち繰越 4,800,000	536,240 うち現年 0 うち繰越 536,240

（繰越明許分）

（単位：円）

路線名	施工箇所	事業概要	事業費	工事費	用地費	補償費	委託費	財源内訳		
								交付金	起債	一般財源
市道大崎西11号線	大崎	施工延長 L=169.9m 排水構造物工 舗装工	18,593,567	17,693,320		900,247		11,210,482	7,300,000	83,085
計			18,593,567	17,693,320		900,247		11,210,482	7,300,000	83,085

(4) 市道車尾上福原線歩道(通学路)新設事業

がんばる地域臨時交付金

(単位：円)

路線名	施工箇所	事業概要	事業費	工事費	用地費	補償費	委託費	財源内訳			
								臨時交付金	交付金	起債	一般財源
市道車尾上福原線	上福原	施工延長 L=133.3m 擁壁工 排水構造物工 舗装工 用地買収 A=557.63 ㎡ 物件補償　4件 電柱移転　1式	31,008,972	15,257,160	7,855,117	7,896,695		31,008,972			
計			31,008,972	15,257,160	7,855,117	7,896,695		31,008,972			

(5) 市道中町灘町橋線歩道改良事業

がんばる地域臨時交付金

（単位：円）

路線名	施工箇所	事業概要	事業費	工事費	用地費	補償費	委託費	財源内訳			
								臨時交付金	交付金	起債	一般財源
市道中町灘町橋線	東倉吉町中町	施工延長 L=81.4m 排水構造物工 舗装工 防護柵工	19,011,240	19,011,240				18,991,028			20,212
計			19,011,240	19,011,240				18,991,028			20,212

(6) 市町村道整備事業

ア　社会資本整備総合交付金

（単位：円）

路線名	施工箇所	事業概要	事業費	工事費	用地費	補償費	委託費	事務費	財源内訳		
									交付金	起債	一般財源
市道安倍三柳線	両三柳	委託延長 L=1.37km 測量業務 設計業務 用地調査	145,834,840 うち現年 35,834,840 うち繰越 110,000,000		57,545,320 うち現年 0 うち繰越 57,545,320	5,000,000 うち現年 0 うち繰越 5,000,000	82,113,760 うち現年 35,659,080 うち繰越 46,454,680	1,175,760 うち現年 175,760 うち繰越 1,000,000	79,562,494 うち現年 19,612,494 うち繰越 59,950,000	59,600,000 うち現年 14,600,000 うち繰越 45,000,000	6,672,346 うち現年 1,622,346 うち繰越 5,050,000
市道和田浜団地大篠津西2号線	和田町	測量業務 用地調査	20,995,000 うち現年 5,538,768 うち繰越 15,456,232		4,810,600 うち現年 0 うち繰越 4,810,600	10,000,000 うち現年 0 うち繰越 10,000,000	5,189,400	995,000 うち現年 349,368 うち繰越 645,632	11,000,000 うち現年 2,883,276 うち繰越 8,116,724	8,900,000 うち現年 2,300,000 うち繰越 6,600,000	1,095,000 うち現年 355,492 うち繰越 739,508
市道大篠津西10号線	大篠津町ほか	用地調査	25,455,760 うち現年 1,756,080 うち繰越 23,699,680	18,699,680 うち現年 0 うち繰越 18,699,680	1,000,000 うち現年 0 うち繰越 1,000,000	4,000,000 うち現年 0 うち繰越 4,000,000	1,300,320	455,760	13,750,000 うち現年 715,176 うち繰越 13,034,824	10,500,000 うち現年 900,000 うち繰越 9,600,000	1,205,760 うち現年 140,904 うち繰越 1,064,856

路線名	施工箇所	事業概要	事業費	工事費	用地費	補償費	委託費	事務費	財源内訳		
									交付金	起債	一般財源
市道尾高福万線	河岡	橋梁撤去	105,000,000 うち現年 53,498,416 うち繰越 51,501,584	104,789,584 うち現年 53,288,000 うち繰越 51,501,584		210,416			57,750,000 うち現年 30,655,350 うち繰越 27,094,650	42,500,000 うち現年 20,500,000 うち繰越 22,000,000	4,750,000 うち現年 2,343,066 うち繰越 2,406,934
市道上福原東福原線	上福原五丁目	施工延長 L=80.1m 排水構造物工 舗装工 縁石工	14,000,000 うち現年 43,200 うち繰越 13,956,800	13,956,800 うち現年 0 うち繰越 13,956,800				43,200	7,676,240 うち現年 0 うち繰越 7,676,240	5,600,000 うち現年 0 うち繰越 5,600,000	723,760 うち現年 43,200 うち繰越 680,560
市道車尾5号線	車尾四丁目	委託延長 L=0.07km 測量業務 設計業務	3,435,480				3,435,480		1,889,514	1,300,000	245,966
計			314,721,080 うち現年 100,106,784 うち繰越 214,614,296	137,446,064 うち現年 53,288,000 うち繰越 84,158,064	63,355,920 うち現年 0 うち繰越 63,355,920	19,210,416 うち現年 210,416 うち繰越 19,000,000	92,038,960 うち現年 45,584,280 うち繰越 46,454,680	2,669,720 うち現年 1,024,088 うち繰越 1,645,632	171,628,248 うち現年 55,755,810 うち繰越 115,872,438	128,400,000 うち現年 39,600,000 うち繰越 88,800,000	14,692,832 うち現年 4,750,974 うち繰越 9,941,858

（繰越明許分）

ア　社会資本整備総合交付金　　（単位：円）

路線名	施工箇所	事業概要	事業費	工事費	用地費	補償費	委託費	事務費	財源内訳		
									交付金	起債	一般財源
市道富士見町東福原線	博労町三丁目	用地買収 A=22.47㎡ 物件移転補償	7,264,339		732,522	6,531,817			3,995,386	3,100,000	168,953
市道上福原東福原線	上福原	施工延長 L=253.5m 排水構造物工 舗装工 用地調査	12,370,320	12,143,520			226,800		6,803,676	5,500,000	66,644
市道昭和町東福原線	昭和町東町	函渠工 地盤改良工 物件移転補償 工損調査業務	61,735,097	53,048,520		6,558,425	1,782,000	346,152	33,763,919	27,300,000	671,178
計			81,369,756	65,192,040	732,522	13,090,242	2,008,800	346,152	44,562,981	35,900,000	906,775

(7) 基地周辺整備事業

ア　特定防衛施設周辺整備調整交付金　　（単位：円）

路線名	施工箇所	事業概要	事業費	工事費	用地費	補償費	委託費	工事雑費	事務費	財源内訳		
										交付金	起債	一般財源
市道大崎東13号線ほか1	大崎	施工延長 L=257.7m 排水構造物工 舗装工 用地買収 A=317.97㎡ 物件移転補償	39,187,000 うち現年 26,987,780 うち繰越 12,199,220	22,425,120	5,537,112 うち現年 1,698,606 うち繰越 3,838,506	10,004,188 うち現年 1,737,284 うち繰越 8,266,904		595,020	625,560 うち現年 531,750 うち繰越 93,810	44,194,912		
市道大崎西17号線	大崎	施工延長 L=72.0m 排水構造物工 舗装工	11,720,000 うち現年 8,164,912 うち繰越 3,555,088	7,850,520	405,735 うち現年 0 うち繰越 405,735	3,447,217 うち現年 297,864 うち繰越 3,149,353			16,528			
市道大篠津東2号線	大篠津町	用地調査	4,190,000 うち現年 490,000 うち繰越 3,700,000		1,883,071 うち現年 0 うち繰越 1,883,071	1,771,881 うち現年 0 うち繰越 1,771,881	475,200		59,848 うち現年 14,800 うち繰越 45,048			

路線名	施工箇所	事　業　概　要	事 業 費	工 事 費	用 地 費	補償費	委 託 費	工事雑費	事 務 費	財　源　内　訳		
										交 付 金	起債	一般財源
市道弓ヶ浜中央線	和田町	委託延長 L=0.52km 設計業務	4,300,000				4,243,320		56,680			
市道大崎西30号線	大崎	委託延長 L=0.18km 測量業務 地質調査業務 設計業務	7,400,000 うち現年 0 うち繰越 7,400,000				7,107,480 うち現年 0 うち繰越 7,107,480		292,520 うち現年 0 うち繰越 292,520			
市道下和田西4号線	和田町	委託延長 L=0.24km 測量業務 地質調査業務 設計業務	4,260,000				4,158,000		102,000			
計			71,057,000 うち現年 44,202,692 うち繰越 26,854,308	30,275,640	7,825,918 うち現年 1,698,606 うち繰越 6,127,312	15,223,286 うち現年 2,035,148 うち繰越 13,188,138	15,984,000 うち現年 8,876,520 うち繰越 7,107,480	595,020	1,153,136 うち現年 721,758 うち繰越 431,378	71,057,000 うち現年 44,202,692 うち繰越 26,854,308		

イ　防衛施設周辺民生安定施設整備事業補助金　　（単位：円）

路線名	施工箇所	事業概要	事業費	工事費	用地費	補償費	委託費	事務費	財源内訳		
									交付金	起債	一般財源
市道上和田東22号線ほか2	和田町	委託延長 L=1.26km 測量業務 地質調査業務 設計業務 用地調査	53,808,000 うち現年 0 うち繰越 53,808,000		50,068,000 うち現年 0 うち繰越 50,068,000		1,180,000 うち現年 0 うち繰越 1,180,000	2,560,000 うち現年 0 うち繰越 2,560,000	37,665,000 うち現年 0 うち繰越 37,665,000	14,500,000 うち現年 0 うち繰越 14,500,000	1,643,000 うち現年 0 うち繰越 1,643,000
計			53,808,000 うち現年 0 うち繰越 53,808,000		50,068,000 うち現年 0 うち繰越 50,068,000		1,180,000 うち現年 0 うち繰越 1,180,000	2,560,000 うち現年 0 うち繰越 2,560,000	37,665,000 うち現年 0 うち繰越 37,665,000	14,500,000 うち現年 0 うち繰越 14,500,000	1,643,000 うち現年 0 うち繰越 1,643,000

（繰越明許分）

ア　特定防衛施設周辺整備調整交付金　　（単位：円）

路線名	施工箇所	事業概要	事業費	工事費	用地費	補償費	委託費	事務費	財源内訳		
									交付金	起債	一般財源
市道大崎東13号線ほか1	大崎	用地買収 A=150.83㎡ 物件移転補償	28,258,415		2,669,691	25,337,762		250,962	28,258,415		
計			28,258,415		2,669,691	25,337,762		250,962	28,258,415		

イ　防衛施設周辺民生安定施設整備事業補助金　　（単位：円）

路線名	施工箇所	事業概要	事業費	工事費	用地費	補償費	委託費	工事雑費	事務費	財源内訳		
										補助金	起債	一般財源
市道 上和田東 22号線 ほか2	和田町	委託延長 L=1.26km 測量業務 地質調査業務 設計業務 用地調査	30,383,524				28,842,360		1,541,164	21,268,000	8,200,000	915,524
計			30,383,524				28,842,360		1,541,164	21,268,000	8,200,000	915,524

2　河川及び排水路

(1) 排水路維持補修事業

ア　単独分

（単位：円）

路線名	施工箇所	事業概要	事業費	工事費	用地費	補償費	委託費	財源内訳		
								交付金	起債	一般財源
市道 上和田東 4号線 排水路	和田町	業務委託 L=0.14km 設計業務	486,000				486,000		7,735,268	6,420,292
夜見地区 排水路	夜見町	施工延長 L=64.0m 排水構造物工 舗装工	5,167,800	5,167,800						
準用河川 中間川	淀江町 中間	施工延長 L=35.3m 法覆護岸工 構造物撤去工、仮設工	5,382,720	5,382,720						
中島荒神川	中島 二丁目	施工延長 L=8.0m 排水構造物工、仮設工、 構造物撤去工	3,119,040	3,119,040						
計			14,155,560	13,669,560			486,000		7,735,268	6,420,292

(2) 準用河川改修事業

ア　社会資本整備総合交付金

（単位：円）

路線名	施工箇所	事業概要	事業費	工事費	用地費	補償費	委託費	事務費	財源内訳			
									交付金	県負担金	起債	一般財源
準用河川堀川	両三柳ほか	施工延長 L=64.8m 法覆護岸工 施工延長 L=66.95m 橋梁舗装工 借地７件 損失補償１件 業務委託 橋梁設計業務	232,750,000 うち現年 39,752,397 うち繰越 192,997,603	177,061,840 うち現年 24,890,000 うち繰越 152,171,840	3,300,000 うち現年 531,749 うち繰越 2,768,251	34,550,000 うち現年 920,160 うち繰越 33,629,840	12,938,400	4,899,760 うち現年 472,088 うち繰越 4,427,672	65,000,000 うち現年 12,374,747 うち繰越 52,625,253	34,522,500 うち現年 3,531,998 うち繰越 30,990,502	120,800,000 うち現年 21,400,000 うち繰越 99,400,000	12,427,500 うち現年 2,445,652 うち繰越 9,981,848
計			232,750,000 うち現年 39,752,397 うち繰越 192,997,603	177,061,840 うち現年 24,890,000 うち繰越 152,171,840	3,300,000 うち現年 531,749 うち繰越 2,768,251	34,550,000 うち現年 920,160 うち繰越 33,629,840	12,938,400	4,899,760 うち現年 472,088 うち繰越 4,427,672	65,000,000 うち現年 12,374,747 うち繰越 52,625,253	34,522,500 うち現年 3,531,998 うち繰越 30,990,502	120,800,000 うち現年 21,400,000 うち繰越 99,400,000	12,427,500 うち現年 2,445,652 うち繰越 9,981,848

（繰越明許分）

ア　社会資本整備総合交付金　　（単位：円）

路線名	施工箇所	事業概要	事業費	工事費	用地費	補償費	委託費	事務費	財源内訳				
									交付金	その他	県負担金	起債	一般財源
準用河川堀川	両三柳ほか	施工延長 L=28.6m 橋梁下部工 施行延長 L=163.7m 法覆護岸工 借地７件 損失補償 １件 物件移設補償 １件 業務委託 地質、設計	228,716,852	197,353,120	520,443	1,318,081	26,916,840	2,608,368	59,206,779	14,923	51,081,592	111,200,000	7,213,558
計			228,716,852	197,353,120	520,443	1,318,081	26,916,840	2,608,368	59,206,779	14,923	51,081,592	111,200,000	7,213,558

(3) 排水路新設改良事業

ア　社会資本整備総合交付金

（単位：円）

路線名	施工箇所	事業概要	事業費	工事費	用地費	補償費	委託費	財源内訳		
								交付金	起債	一般財源
準用河川 塩川	淀江町 小波	施工延長 L=132.5m 水路工、根固め工 仮設工	14,402,880	14,402,880				30,063,953	23,700,000	2,207,133
和田新川	和田町	施工延長 L=58.9m 矢板護岸工、法覆護岸工 根固め工、構造物撤去工 仮設工 物件移転補償１件	41,568,206	39,996,720		1,571,486				
計			55,971,086	54,399,600		1,571,486		30,063,953	23,700,000	2,207,133

イ　単独分

（単位：円）

路線名	施工箇所	事業概要	事業費	工事費	用地費	補償費	委託費	事務費	財源内訳		
									交付金	起債	一般財源
御大師川	淀江町 淀江	業務委託 L=0.3km 測量業務、設計業務	9,964,732				9,504,000	460,732		9,964,732	
計			9,964,732				9,504,000	460,732		9,964,732	

（繰越明許分）

ア　社会資本整備総合交付金　　（単位：円）

路線名	施工箇所	事業概要	事業費	工事費	用地費	補償費	委託費	財源内訳		
								交付金	起債	一般財源
和田新川	和田町	施工延長 L=26.4m 矢板護岸工、法覆護岸工 擁壁工、舗装工 防護柵工、構造物撤去工	6,172,120	6,172,120				3,394,666	2,500,000	2,277,454
計			6,172,120	6,172,120				3,394,666	2,500,000	2,277,454

イ　単独分

（単位：円）

路線名	施工箇所	事業概要	事業費	工事費	用地費	補償費	委託費	事務費	財源内訳		
									臨時交付金	起債	一般財源
市道夜見東9号線排水路	夜見町	施工延長L=328.0m 排水構造物工、 舗装工、区画線工 仮設工 水道補償1件	24,354,038	20,020,760		4,333,278		48,608	28,893,570	0	7,163,836
準用河川中間川	淀江町中間	施工延長145.8m 法覆護岸工 仮設工 構造物撤去工	11,654,760	11,654,760							
計			36,057,406	31,675,520		4,333,278		48,608	28,893,570	0	7,163,836

3　急傾斜地崩壊対策

(1) 単県小規模急傾斜地崩壊対策事業　　（単位：円）

路線名	施工箇所	事業概要	事業費	工事費	用地費	補償費	委託費	財源内訳			
								県補助金	地元負担金	起債	一般財源
新山 3地区	新山	業務委託 L=0.04km 測量業務、設計業務	12,000,000 うち現年 961,200 うち繰越 11,038,800	11,038,800 うち現年 0 うち繰越 11,038,800			961,200	5,700,000 うち現年 456,480 うち繰越 5,243,520	600,000 うち現年 48,060 うち繰越 551,940	5,600,000 うち現年 400,000 うち繰越 5,200,000	100,000 うち現年 56,660 うち繰越 43,340
計			12,000,000 うち現年 961,200 うち繰越 11,038,800	11,038,800 うち現年 0 うち繰越 11,038,800			961,200	5,700,000 うち現年 456,480 うち繰越 5,243,520	600,000 うち現年 48,060 うち繰越 551,940	5,600,000 うち現年 400,000 うち繰越 5,200,000	100,000 うち現年 56,660 うち繰越 43,340

4　土木施設災害復旧

(1) 災害応急復旧事業（道路）

（単位：円）

路線名	施工箇所	事業概要	事業費	工事費	用地費	補償費	委託費	財源内訳		
								国庫負担金	起債	一般財源
市道亀甲西線	淀江町中間	土留・仮締切工、掘削工	291,600	291,600				102,718	142,536	46,346
計			291,600	291,600				102,718	142,536	46,346

(2) 災害復旧事業（道路）

ア　補助分

（単位：円）

路線名	施工箇所	事業概要	事業費	工事費	用地費	補償費	委託費	財源内訳		
								国庫負担金	起債	一般財源
市道亀甲西線 (26年災15号)	淀江町中間	施工延長L=10.5m 石・ブロック積工 舗装工、構造物撤去工 仮設工	3,889,080	3,889,080				2,594,016	1,295,064	
計			3,889,080	3,889,080				2,594,016	1,295,064	

イ　単独分

（単位：円）

路線名	施工箇所	事業概要	事業費	工事費	用地費	補償費	委託費	財源内訳		
								国庫負担金	起債	一般財源
市道亀甲西線	淀江町中間	土留・仮締切工 地下水低下工 業務委託 測量業務、設計業務	3,564,000	2,430,000			1,134,000		3,562,400	1,600
計			3,564,000	2,430,000			1,134,000		3,562,400	1,600

（繰越明許分）

ア　補助分

（単位：円）

路線名	施工箇所	事業概要	事業費	工事費	用地費	補償費	委託費	財源内訳		
								国庫負担金	起債	一般財源
市道福岡本宮線(25年災65号)	淀江町本宮	施工延長L=16.0m 法面工 石・ブロック積工	4,158,000	4,158,000				4,082,990		3,272,210
市道尾高岡成赤松線(25年災66号)	岡成	施工延長L=17.3m 法面工 石・ブロック積工 防護柵工、舗装復旧工	3,197,200	3,197,200						
計			7,355,200	7,355,200				4,082,990		3,272,210

イ　単独分

（単位：円）

路線名	施工箇所	事業概要	事業費	工事費	用地費	補償費	委託費	財源内訳		
								国庫負担金	起債	一般財源
市道本宮3号線	淀江町本宮	施工延長 L＝9.0m 法面工、排水構造物工 舗装工、構造物撤去工	3,545,160	3,545,160					3,800,000	69,160
市道福岡本宮線	淀江町本宮	施工延長 L=16.0m 舗装復旧工、仮設工	324,000	324,000						
計			3,869,160	3,869,160					3,800,000	69,160

(3) 災害復旧事業（河川）

（繰越明許分）

ア　単独分

（単位：円）

路線名	施工箇所	事業概要	事業費	工事費	用地費	補償費	委託費	財源内訳		
								国庫負担金	起債	一般財源
準用河川本宮川	淀江町本宮	施工延長 L=26.5m 法覆護岸工、根固め工 仮設工	8,387,280	8,387,280					8,300,000	87,280
計			8,387,280	8,387,280					8,300,000	87,280

建　設　部　維　持　管　理　課

1　市道管理関係

(1) 供用路線数及び実延長（平成２６年度末）

ア　路線数　　２，７８５路線

イ　実延長　９６１，１３８ｍ

(2) 路線の認定、変更及び廃止

ア　認定　　１２路線

イ　変更　　２路線

ウ　廃止　　０路線

(3) 道路用地取得状況

ア　筆数　　３８筆

イ　面積　　３，７２６．７㎡

(4) 占用許可、掘削許可、工事施工承認及び境界立会

ア　占用許可　　５４２件

イ　掘削許可　　２６１件

ウ　工事施行承認　　１２６件

エ　境界立会　　２６３件

2　法定外公共物に関する事務関係

(1) 境界確定　　１５３件

(2) 用途廃止　　１５件

(3) 占用許可等　　２６３件

3　準用河川管理関係

(1) 河川数及び延長（平成２６年度末）

ア　河川数　　１６河川

（水貫川、堀川、森屋川、四反田川、大水落川、加茂新川、北崎津川、南崎津川、系図川、御大師川、浅中川、泉川、本宮川、大更川、中間川、塩川）

イ　延長　　１７，７８３ｍ

(2) 占用許可　　８件

4　狭あい道路拡幅整備事業

(1) 整備工事

（単位：円）

工　事　名	工事箇所	工　事　概　要	事業費	工事費	財源内訳	
					国庫補助金	一般財源
陰田地内道路改良工事	陰田地内	擁壁工、側溝工　L=３４．５m 舗装工　一式	4,352,400	4,352,400	2,176,000	2,176,400
電柱移設補償費	陰田地内	支線　１本	294,011	294,011	147,000	147,011
報奨金	陰田地内	２件	39,098	39,098	0	39,098
計			4,685,509	4,685,509	2,323,000	2,362,509

5　公園事業

(1) 公園費関係

ア　整備工事（単独費）

（単位：円）

工　事　名	工事箇所	工　事　概　要	事業費	工事費	財源内訳
					一般財源
皆生新田西公園藤棚設置工事	皆生温泉二丁目地内	藤棚設置　１箇所	1,224,828	1,224,828	1,224,828
計			1,224,828	1,224,828	1,224,828

イ　修繕工事（単独費）

（単位：円）

工　事　名	工事箇所	工　事　概　要	事業費	工事費	財源内訳
					一般財源
米子駅前広場シェルター・トップライト修繕工事	弥生町地内	シェルター・トップライト修繕　１式	864,000	864,000	864,000
弓ヶ浜公園便益施設補修工事	両三柳地内	補修工事　１式	879,190	879,190	879,190
目久美公園ほかフェンス補修工事	目久美町ほか地内	フェンス補修工　１式	1,252,800	1,252,800	1,252,800
新開二丁目１５３７ほかフェンス補修工事	新開二丁目ほか地内	フェンス補修工　１式	1,263,600	1,263,600	1,263,600
皆生海浜公園水中ポンプ槽コンクリート蓋取替工事	皆生温泉四丁目地内	コンクリート蓋取替　１式	287,280	287,280	287,280
計			4,546,870	4,546,870	4,546,870

ウ　業務委託（単独費）

（単位：円）

業　務　名	委託箇所	委託概要	事業費	委託費	財源内訳
					一般財源
自家用電気工作物保安管理業務委託（皆生海浜公園）	皆生温泉四丁目地内	電気工作物保安管理業務	121,993	121,993	121,993
自家用電気工作物保安管理業務委託（弓ヶ浜公園）	両三柳地内	電気工作物保安管理業務	167,400	167,400	167,400

業　　務　　名	委託箇所	委託概要	事業費	委託費	財源内訳
プリンタ機器保守業務委託	維持管理課内	プリンタ機器保守業務	77,760	77,760	77,760
弓ヶ浜公園 　マンホールポンプ場点検委託	両三柳地内	マンホールポンプ場 巡回点検業務	313,200	313,200	313,200
つどいの広場 　公衆トイレ維持管理業務委託	末広町地内	清掃点検業務	885,600	885,600	885,600
皆生新田中央公園ほか枯マツ伐採撤去 　業務委託	皆生新田三丁目 ほか地内	枯マツ伐採	456,840	456,840	456,840
米子市南公園枯松伐採業務委託	石井地内	枯松伐採	326,160	326,160	326,160
市道街路樹維持管理委託	市内一円	街路樹維持管理業務	23,687,640	23,687,640	23,687,640
米子駅前広場清掃業務委託	弥生町地内	清掃業務	1,235,520	1,235,520	1,235,520
大篠津集団移転跡地スポーツ広場 　除草業務委託	大篠津町地内	除草業務	1,972,080	1,972,080	1,972,080
大篠津スポーツ広場便所維持管理業務委託	大篠津町地内	清掃点検業務	1,026,000	1,026,000	1,026,000
猿固体識別マイクロチップ埋込委託	西町（湊山公園）	マイクロチップ 　埋込猿　１０頭	230,040	230,040	230,040
計			30,500,233	30,500,233	30,500,233

エ　米子市都市公園

(ｱ) 指定管理料　　112,960,800 円

(ｲ) 負担金補助及び交付金

a　緑と花の街づくり基金緑化活動支援事業補助金

区　　分	申し込み・支援件数	金　　額（円）
緑 化 活 動 支 援 事 業	１０	２３０，０００

b　緑化フェアー補助金　　100,000 円

c　米子つつじ祭補助金　　344,000 円

d　ボランティア活動支援交付金

・米川堤防のつつじを育てる会　　400,000 円

・福市遺跡公園つつじを育む会　　300,000 円

(2) 都市公園等占用関係

○ 都市公園内行為許可　　２３８件

○ 都市公園占用許可　　１０５件

○ 公園施設設置許可　　１０件

○ 行政財産使用許可　　６２件

(3) 公園事業費関係

ア　社会資本整備交付金（公園施設長寿命化事業）　（単位：円）

工事名	工事箇所	工事概要	事業費	工事費	財源内訳		
					交付金	起債	一般財源
西福原公園物置改築工事 【25 補正】	西福原四丁目 649 番地 1 ほか	物置取替　1 箇所	348,840	348,840	174,420	16,800,000	44,220
皆生海浜公園オーバースライダー改修工事 【25 補正】	皆生温泉四丁目 1822 番地ほか	オーバースライダー修繕　1 式	3,510,000	3,510,000	1,755,000		
米子市都市公園公園施設改築工事（その 1） 【25 補正】	西町 133 番地 1 ほか 2 箇所	公園施設撤去工　1 式 公園施設設置工　1 式	16,090,920	16,090,920	8,045,460		
米子市都市公園公園施設改築工事（その 2） 【25 補正】	両三柳 3206 番地 6 ほか 2 箇所	公園施設撤去工　1 式 公園施設設置工　1 式	13,738,680	13,738,680	6,869,340		
計			33,688,440	33,688,440	16,844,220	16,800,000	44,220

6　道路

(1) 道路維持費

ア　道路維持補修事業（通常分）

（単位：円）

路線名	施工箇所	事業概要	事業費	工事費	補償費	委託費	財源内訳	
							起債	一般財源
市道等道路維持補修	市内全域	市道等道路の維持補修 通常維持工、小修繕工	105,989,040	105,989,040				105,989,040
市道内浜街道線ほか17路線除草業務委託	葭津ほか	委託面積　A=19,800㎡ 除草業務	2,562,840			2,562,840		2,562,840
市道日野川右岸堤線ほか7路線除草業務委託	古豊千ほか	委託面積　A=29,500㎡ 除草業務	3,285,360			3,285,360		3,285,360
市道尾高岡成赤松線ほか7路線除草業務委託	尾高ほか	委託面積　A=15,300㎡ 除草業務	1,979,640			1,979,640		1,979,640
市道別所樋ノ口線ほか23路線除草業務委託	別所ほか	委託面積　A=26,100㎡ 除草業務	3,240,000			3,240,000		3,240,000
市道新開川右岸堤線ほか20路線除草業務委託	上福原ほか	委託面積　A=24,200㎡ 除草業務	3,831,840			3,831,840		3,831,840
市有街灯維持工事	市内全域	道路照明灯の修繕	10,147,680	10,147,680				10,147,680
計			131,036,400	116,136,720		14,899,680		131,036,400

イ　除雪事業

（単位：円）

事業名	事業箇所	事業概要	事業費	工事費	備品購入費	委託費	財源内訳		
							委託金	起債	一般財源
除雪事業	市内全域	作業時間　605時間 待機時間　152時間	14,070,913			14,070,913	37,000		14,033,913
凍結防止剤散布業務	市内全域	作業時間　35　時間 待機時間　14　時間	964,656			964,656			964,656
計			15,035,569			15,035,569	37,000		14,998,569

ウ　橋りょう補修事業　　(現年)　　(単位：円)

路線名	施工箇所	事業概要	事業費	工事費	補償費	委託費	財源内訳		
							交付金	起債	一般財源
市道茶町祇園町線新加茂川橋ほか２橋梁補修調査設計業務委託	愛宕町地内ほか	橋梁補修詳細調査・設計	11,316,240			11,316,240	6,223,932	12,100,000	1,346,648
市道川向安久橋線安久橋ほか２橋梁補修調査設計業務委託	淀江町淀江地内ほか	橋梁補修詳細調査・設計	7,529,760			7,529,760	4,141,368		
市道青木団地中央線大川６号橋ほか２橋梁補修調査設計業務委託	福市地内ほか	橋梁補修詳細調査・設計	7,290,000			7,290,000	4,009,500		
市道尾高町通り線天神橋補修調査設計業務委託	尾高町地内ほか	橋梁補修詳細調査・設計	3,745,440			3,745,440	2,059,992		
計			29,881,440			29,881,440	16,434,792	12,100,000	1,346,648

エ　社会資本整備総合交付金事業

(ｱ) 歩道のバリアフリー化事業　　(単位:円)

路線名	施工箇所	事業概要	事業費	工事費	委託費	事務費	財源内訳		
							交付金	起債	一般財源
市道富士見町東町線歩道改良工事【26現年】	法勝寺町地内ほか	施工延長　L=690.7m	24,999,840	24,999,840			13,749,912	10,100,000	1,149,928
市道富士見町東町線歩道改良工事【26繰越】	角盤町一丁目、糀町二丁目地内	施工延長　L=213.5m	22,475,360	22,475,360			17,874,000	19,300,000	5,420,240
市道富士見町東町線歩道改良工事（その２）【26繰越】	法勝寺町地内	施工延長　L=184.2m	20,118,880	20,118,880					
計			67,594,080	67,594,080			31,623 ,912	29,400,000	6,570,168

（イ）橋りょう補修事業　　（繰越）　　（単位：円）

事業名	施工箇所	事業概要	事業費	工事費	委託費	補償費	財源内訳		
							交付金	起債	一般財源
市道福岡本宮線向田橋ほか１補修工事	淀江町稲吉地内ほか	橋梁補修工	12,643,560	12,643,560			6,953,958	16,700,000	905,836
市道上福万日下原線谷田橋ほか１補修工事	福万地内ほか	橋梁補修工	17,194,680	17,194,680			9,457,074		
市道糀町車尾線米川橋ほか１補修工事	車尾一丁目地内ほか	橋梁補修工	9,285,840	9,285,840			5,107,212		
市道青木団地中央線青木谷橋補修工事	青木地内	橋梁補修工	29,835,000	29,835,000			16,409,250	15,000,000	1,724,232
市道尾高河岡線河岡橋ほか１橋梁補修調査設計業務委託	河岡町地内	橋梁補修詳細調査・設計	7,329,960		7,329,960		4,031,478		
市道福万中央線１号線ほか２橋梁架替工事	福万地内ほか	橋梁補修工	7,536,240	7,536,240			4,359,971	21,100,000	1,849,416
市道福万中央線１号線水路補修に伴う配水管切り回し工事	福万地内	水路補修工	390,981			390,981			
市道前田２号線防川２号線ほか１補修工事	淀江町淀江地内	橋梁補修工	5,662,440	5,662,440			3,114,342		
市道内浜街道線防川２号橋ほか２補修工事	大篠津町地内ほか	橋梁補修工	15,442,920	15,442,920			8,493,606		
市道稲吉砕石場線稲吉神社橋ほか１補修工事	淀江町稲吉地内ほか	橋梁補修工	15,441,840	15,441,840			8,493,012		
末広町大谷町口陰田線１号橋		橋梁補修工	6,524,280	6,524,280			3,588,354		
計			127,287,741	119,566,800	7,329,960	390,981	70,008,257	52,800,000	4,479,484

(2) 交通安全施設設備事業

ア　交通安全施設（単独）事業

（単位：円）

路　線　名	施工箇所	事業概要	事業費	工事費	補償費	委託費	財源内訳
							一般財源
安全施設等維持補修工事	市内全域	市道等の安全施設の維持補修	23,356,080	23,356,080			23,356,080
中海周遊サイクリングロード路面表示設置工事	市内全域	路面表示設置工事	1,577,880	1,577,880			1,577,880
計			24,933,960	24,933,960			24,933,960

(3) 通学路緊急安全対策事業

（単位：円）

イ　交通安全施策（補助）事業

路　線　名	施工箇所	事業概要	事業費	工事費	補償費	委託費	財源内訳		
							交付金	起債	一般財源
市道富士見町東福原線ほかカラー舗装工事（ゾーン３０）	博労町四丁目地内ほか	カラー舗装	15,139,440	15,139,440			8,326,692	6,100,000	712,748
計			15,139,440	15,139,440			8,326,692	6,100,000	712,748

(4) 道路ストック総点検事業　（繰越）

（単位：円）

事　業　名	事業箇所	事業概要	事業費	委託費	事務費	財源内訳		
						交付金	起債	一般財源
市道橋梁点検業務委託その１	米子市夜見町地内	橋梁総点検　N=285 橋	14,224,680	14,224,680		7,823,574		6,401,106
市道橋梁点検業務委託その２	米子市淀江町淀江地内ほか	橋梁総点検　N=247 橋	12,491,280	12,491,280		6,870,204		5,621,076
道路附属物点検業務委託	市内	道路附属物等点検	10,277,280	10,277,280		5,652,504		4,624,776
計			36,993,240	36,993,240		20,346,282		16,646,958

7　排水路

(1) 排水路維持費

ア　米子崎津地区中核工業団地承水路維持管理費補助金　　(単位:円)

路線名	施工箇所	事業概要	事業費	工事費	用地費	補償費	委託費	事務費	財源内訳		
									県支出金	起債	一般財源
崎津承水路	彦名町 大崎 葭津	水質調査業務 採取作業　3回/月 地下水位調査 定期3回/月 水質分析試験 1回/月	1,058,400				1,058,400		529,200		529,200
崎津川	葭津 大崎	清掃作業　A＝24,400㎡ 北崎津川及び南崎津川 除草　A＝30,600㎡ 北崎津川　A＝4,000㎡×2回 南崎津川　A＝11,300㎡×2回	2,036,880				2,036,880		1,018,440		1,018,440
計			3,095,280				3,095,280		1,547,640		1,547,640

イ　新開川(国道431号区間)水路維持管理費負担金　　(単位:円)

河川名	施工箇所	事業概要	事業費	工事費	用地費	補償費	委託費	事務費	財源内訳		
									県支出金	起債	一般財源
新開川	西福原九丁目地内ほか	浚渫工　1式	2,160,000				2,160,000		1,438,560		721,440
計			2,160,000				2,160,000		1,438,560		721,440

ウ　単独事業

（単位：円）

路　線　名	施工箇所	事業概要	事業費	工事費	負担金	補償費	委託費	財源内訳
								一般財源
排水路等維持補修工事	市内全域 （淀江町を除く）	市道等排水路の維持補修 通常維持工、小修繕工	49,255,560	49,255,560				49,255,560
排水管渠清掃業務	市内全域	施工延長　L＝858m	2,586,600				2,586,600	2,586,600
市道側溝浚渫業務	市内全域	施工延長　L＝1955m	3,074,760				3,074,760	3,074,760
堀川排水処理場	両三柳	汚泥引抜、保守点検	101,106				101,106	101,106
樋口川河川浄化施設	夜見町	汚泥引抜、保守点検、清掃業務	1,161,864				1,161,864	1,161,864
準用河川管理	陰田町ほか	除草、浚渫	1,418,040				1,418,040	1,418,040
桜台樋門	淀江町佐陀	管理操作委託	60,000				60,000	60,000
水貫川貯水施設	上福原二丁目	保守点検	152,280				152,280	152,280
祇園町排水施設	祇園町二丁目	保守点検	129,600				129,600	129,600
上福原地内調節池	上福原	保守点検	129,600				129,600	129,600
計			58,069,410	49,255,560			8,813,850	58,069,410

建　設　部　建　築　住　宅　課

1　住宅建設

平成２６年度米子市地域住宅計画

(1)　市営五千石住宅建替事業　　(　)内数字は繰越額

事業費(円)	事業費内訳		
	手数料(円)	その他の工事請負費(円)	補償金(円)
88,759,120 (88,759,120)	378,000 (378,000)	85,767,120 (85,767,120)	2,614,000 (2,614,000)

(2)　市営住宅長寿命化改善事業　　(　)内数字は繰越額

事業費(円)	事業費内訳			
	設計委託料(円)	修繕工事請負費（円)	手数料（円)	補償金（円)
57,837,680 (44,398,800)	13,795,920 (3,153,600)	40,910,400 (40,910,400)	747,360 (334,800)	2,384,000 (0)

2　住宅管理

(1)　住宅管理戸数[1,530戸（平成27年3月31日現在。県営住宅陰田団地12戸を含む。)]

公営住宅

住宅名	戸数	摘　　要
博労町	24　戸	うち10戸単身向
尚徳	44　戸	うち15戸単身向
河崎	358　戸	うち34戸単身向
大垣	31　戸	
青木	222　戸	
上福原	60　戸	
富益	66　戸	
堀	12　戸	
両三柳	24　戸	
安倍彦名	88　戸	
冨士見	55　戸	うち6戸単身向・2戸車いす対応住宅
錦海町	74　戸	うち8戸単身向・4戸車いす対応住宅
義方町	16　戸	
皆生	33　戸	うち11戸シルバーハウジング

改良住宅

住宅名	戸数	摘要
万能町	28　戸	うち6戸単身向 4戸店舗
計	28　戸	

再開発住宅

住宅名	戸数	摘要
大工町	29　戸	うち9戸単身向
計	29　戸	

従前居住者用住宅

住宅名	戸数	摘要
東町	37 戸	うち2戸店舗
計	37 戸	

住宅名	戸数	摘　　要
陰田町	40　戸	うち3戸身障者向
加茂	72　戸	うち6戸単身向・4戸車いす対応住宅
西福原	100　戸	うち12戸単身向・12戸車いす対応住宅
白浜	32　戸	うち6戸単身向・2戸車いす対応住宅
五千石	73　戸	うち21戸単身向・4戸車いす対応住宅
計	1,424　戸	

受託県営住宅

住宅名	戸数	摘　要
陰田町	12戸	
計	12戸	

世帯向住宅	1,349戸
単身向住宅	133戸
車いす対応住宅	31戸
シルバーハウジング	11戸
店舗	6戸

(2) 市営住宅使用料等収納状況

市営住宅使用料

調定額（円）	収納済額（円）	不納欠損額（円）	繰越額（円）	収納率（%）
328,129,555	289,792,513	4,217,695	34,119,347	88.3

駐車場使用料

調定額（円）	収納済額（円）	不納欠損額（円）	繰越額（円）	収納率（%）
10,451,680	9,494,766	82,000	874,914	90.8

(3) 入居者公募　　入居申込及び入居者措置状況

区分	住宅名	平成26年度中の申込者数	左記にかかる入居措置数
一般世帯向	青木	1	1
	上福原	7	1
	堀	10	3
	両三柳	12	2
	安倍彦名	18	4
	冨士見町	30	2
	錦海町	20	3
	義方	28	2
	陰田町	13	1
	加茂	37	2
	西福原	114	5
	白浜	31	2

a.一般世帯向

申込者数	378　人
入居措置数	43　人
入居措置率	11.4　%

区分	住宅名	平成26年度中の申込者数	左記にかかる入居措置数
一般世帯向	五千石	57	15
	計	378	43
単身向	錦海町	3	1
	西福原	11	1
	白浜	3	1
	五千石	16	5
	計	33	8
車いす対応住宅	加茂	2	1
	西福原	2	1
	白浜	1	1
	計	5	3
合　計		416	54

b. 単身向

申込者数　33　人

入居措置数　8　人

入居措置率　24.2　%

c. 車いす対応住宅

申込者数　5　人

入居措置数　3　人

入居措置率　60.0　%

(4) 市営住宅工事

番号	工事名	工事場所	請負金額（円）	請負金額累計（円）
1	市営住宅空家修繕その1工事	市営五千石住宅	669,660	669,660
2	市営住宅空家修繕その2工事	市営大工町住宅、加茂住宅、両三柳住宅	950,400	1,620,060
3	市営住宅空家修繕その3工事	市営上福原住宅、青木住宅	1,144,800	2,764,860
4	市営住宅空家修繕その4工事	市営義方町住宅、東町住宅、加茂住宅	1,058,400	3,823,260
5	平成25年度市営五千石住宅既設建物除却及び駐車場・広場整備工事	市営五千石住宅	85,364,280	89,187,540
6	市営住宅空家修繕その5工事	市営上福原住宅、青木住宅	745,200	89,932,740
7	市営住宅空家修繕その7工事	市営錦海町、上福原住宅	1,123,200	91,055,940
8	市営住宅空家修繕その6工事	市営堀住宅	1,080,000	92,135,940
9	市営住宅空家修繕その8工事	市営堀住宅	1,242,000	93,377,940
10	市営住宅空家修繕その9工事	白浜住宅	865,080	94,243,020

番号	工　　事　　名	工 事 場 所	請負金額（円）	請負金額累計（円）
11	市営住宅空家修繕その 10 工事	市営安倍彦名住宅、白浜住宅	1,077,840	95,320,860
12	市営住宅空家修繕その 11 工事	市営錦海住宅、両三柳住宅	1,188,000	96,508,860
13	市営住宅空家修繕その 12 工事	市営冨士見町住宅	1,026,000	97,534,860
14	市営住宅空家修繕その 13 工事	市営安倍彦名、堀住宅	872,640	98,407,500
15	市営住宅空家修繕その 14 工事	市営西福原住宅	702,000	99,109,500
16	市営住宅空家修繕その 15 工事	市営冨士見町住宅	1,019,520	100,129,020
17	市営青木住宅空家修繕工事	市営青木住宅	3,358,800	103,487,820
18	市営五千石住宅２５Ｒ１ほか転落防止設置工事	市営五千石住宅	594,000	104,081,820
19	H25 年度市営両三柳住宅屋上防水改修工事	市営両三柳住宅	8,024,400	112,106,220
20	市営河崎住宅４８Ｒ２棟ほか爆裂補修工事	市営河崎住宅	159,840	112,266,060
21	市営両三柳住宅火災復旧外壁修繕工事	市営両三柳住宅	636,120	112,902,180
22	H25 年度市営堀住宅屋上防水改修工事	市営堀住宅	7,452,000	120,354,180
23	市営陰田町住宅 102 号ほか排水管補修工事	市営陰田町住宅	881,280	121,235,460
24	平成 25 年度市営安倍彦名住宅６２Ｒ１屋上防水改修工事	市営安倍彦名住宅	10,670,400	131,905,860
25	平成 25 年度市営安倍彦名住宅１R1 屋上防水改修工事	市営安倍彦名住宅	4,104,000	136,009,860
26	平成 25 年度市営安倍彦名住宅１R2 屋上防水改修工事	市営安倍彦名住宅	10,659,600	146,669,460
27	市営住宅空家修繕その 16 工事	市営冨士見町住宅、河崎住宅	1,296,000	147,965,460
28	市営五千石住宅ガス調圧器撤去工事	市営五千石住宅	402,840	148,368,300
29	青木住宅５２Ｒ－１ほか受水槽架台改修工事	市営河崎住宅	1,015,200	149,383,500
30	東町住宅ほか水道メーター取替工事	市営東町住宅、青木住宅	3,121,200	152,504,700
31	陰田町住宅ほか水道メーター取替工事	市営陰田町住宅、安倍彦名住宅	2,621,484	155,126,184
32	市営大工町住宅照明設備改修工事	市営大工町住宅	1,285,200	156,411,384
33	市営五千石住宅駐車場通路照明修繕工事	市営五千石住宅	293,760	156,705,144
34	市道五千石団地７号線舗装等修繕工事	福市地内	540,000	157,245,144
35	市道五千石団地８号線舗装修繕工事	福市地内	1,293,840	158,538,984

(5) 市営住宅業務委託

番号	業　　務　　名	業 務 場 所	請負金額（円）	請負金額累計（円）
1	市営大工町住宅耐震診断評定取得業務	市営大工町住宅	1,150,200	1,150,200
2	市営万能町住宅耐震診断補強計画策定業務	市営万能町住宅	3,488,400	4,638,600
3	市営河崎住宅長寿命化改善工事基本設計業務	市営河崎住宅	7,560,000	12,198,600
4	市営大工町住宅耐震補強計画策定業務	市営大工町住宅	2,344,680	14,543,280
5	市営住宅消防用設備保守点検業務委託	市営河崎住宅、青木住宅、上福原住宅、富益住宅、両三柳住宅、安倍彦名住宅、万能町住宅、大工町住宅、冨士見町住宅、錦海町住宅、義方町住宅、皆生住宅、東町住宅、陰田町住宅、加茂住宅、西福原住宅、堀住宅、白浜住宅、五千石住宅	2,538,000	17,081,280
6	市営冨士見町住宅ほかエレベーター定期点検及び保守業務委託	市営冨士見町住宅、陰田町住宅、五千石住宅 23R-1・2	2,757,888	19,839,168
7	市営東町住宅ほかエレベーター定期点検及び保守業務委託	市営東町住宅、加茂住宅 11R-2、西福原住宅 13R・14R	2,851,200	22,690,368
8	市営加茂住宅１１Ｒ－１棟エレベーター定期点検及び保守業務委託	市営加茂住宅	729,648	23,420,016
9	市営五千石住宅２５Ｒ－１ほかエレベーター定期点検及び保守業務委託	市営五千石住宅 25R-1・2・3	1,782,000	25,202,016
10	市営加茂住宅浄化槽保守点検業務委託	市営加茂住宅	475,200	25,677,216
11	市営皆生住宅緊急通報システム点検業務	市営皆生住宅	257,040	25,934,256
12	市営住宅貯水槽清掃（その１）業務委託	市営青木住宅、上福原住宅、万能町住宅、大工町住宅、皆生住宅、東町住宅、加茂住宅、西福原住宅	1,641,600	27,575,856

番号	業　　務　　名	業 務 場 所	請負金額（円）	請負金額累計（円）
13	市営住宅貯水槽清掃（その２）業務委託	市営河崎住宅、富益住宅、両三柳住宅、安倍彦名住宅、冨士見町住宅、錦海町住宅、義方町住宅、陰田町住宅	1,652,400	29,228,256
14	市営住宅連結送水管定期点検業務委託	市営東町住宅、冨士見町住宅、陰田町住宅、西福原住宅14R-1	410,400	29,638,656
15	市営上福原住宅児童遊園枯れ松伐採業務	市営上福原住宅	112,320	29,750,976
16	市営青木住宅西側法面除草業務	市営青木住宅	93,960	29,844,936
17	市営河崎住宅広場除草業務	市営河崎住宅	23,760	29,868,696

(6) 修繕料で対応した市営住宅修繕件数及び総額

件数　524 件　　総額　18,458,034 円

3　受託工事及び受託業務委託

(1) 受託工事

ア　受託総件数　　157 件（起工伺ﾍﾞｰｽ）

(内訳)

依　頼　主　管　課	件 数	依　頼　主　管　課	件 数
教育委員会教育総務課	８６	企画部地域政策課	4
教育委員会生涯学習課	7	福祉保健部こども未来課	１３
教育委員会文化課	6	福祉保健部長寿社会課	3
教育委員会体育課	9	福祉保健部障がい者支援課	1
教育委員会学校給食課	6	経済部水産振興室	3
企画部企画課	4	経済部商工課	3
総務部防災安全課	1	経済部観光課	2
議会事務局	1	選挙管理委員会	6
建設部建設企画課	2		

イ　工事一覧

番号	工　　事　　名	請負金額（円）	工　　期	依　頼　主　管　課
1	米子市第二学校給食センター（仮称）新築建築主体工事	664,255,080	H26.3.26 ～ H26.12.26	教育委員会学校給食課
2	河崎小学校屋内運動場耐震補強建築主体工事	36,936,000	H26.4.25～H26.9.12	教育委員会教育総務課
3	福米西小学校管理教室棟等耐震補強建築主体工事	74,304,000	H26.4.28～H26.11.14	教育委員会教育総務課
4	福生東小学校普通教室棟等耐震補強建築主体工事	87,389,280	H26.5.1～H26.11.14	教育委員会教育総務課
5	美保中学校管理教室棟耐震補強建築主体工事	116,365,680	H26.5.1～H26.11.14	教育委員会教育総務課
6	東山中学校管理教室棟耐震補強等建築主体工事	66,382,200	H26.5.1～H26.11.14	教育委員会教育総務課
7	湊山中学校配膳室整備建築主体工事	13,370,400	H26.5.16～H26.9.30	教育委員会教育総務課
8	啓成小学校管理教室棟及び教室棟耐震補強等建築主体工事	177,167,520	H26.5.26～H26.11.28	教育委員会教育総務課
9	米子市議会議員一般選挙ポスター掲示場設置等業務（1～14投票区）	－	－	選挙管理委員会
10	米子市議会議員一般選挙ポスター掲示場設置等業務（15～28投票区）	－	－	選挙管理委員会
11	米子市議会議員一般選挙ポスター掲示場設置等業務（29～43投票区）	－	－	選挙管理委員会
12	福米中学校配膳室整備建築主体工事	30,780,000	H26.6.6～H26.10.31	教育委員会教育総務課
13	河崎小学校管理教室棟屋上防水改修工事	17,928,000	H26.6.6～H26.8.29	教育委員会教育総務課
14	加茂中学校配膳室整備建築主体工事	15,606,000	H26.6.9～H26.9.30	教育委員会教育総務課
15	弓ヶ浜共同調理場改修工事	9,361,440	H26.6.9～H26.9.12	教育委員会学校給食課
16	大篠津地区学習等供用施設屋上防水改修工事	5,115,960	H26.6.6～H26.8.29	教育委員会生涯学習課
17	弓ヶ浜中学校配膳室整備建築主体工事	12,224,520	H26.6.10～H26.9.30	教育委員会教育総務課
18	福生中学校配膳室整備建築主体工事	12,747,240	H26.6.11～H26.9.30	教育委員会教育総務課
19	崎津地区学習等供用施設屋上防水改修工事	4,320,000	H26.6.11～H26.8.29	教育委員会生涯学習課
20	米子養護学校ランチルーム整備建築主体工事	3,564,000	H26.6.10～H26.9.30	教育委員会教育総務課
21	尚徳中学校配膳室整備建築主体工事	6,504,840	H26.6.11～H26.9.30	教育委員会教育総務課

番号	工　　事　　名	請負金額（円）	工　　期	依　頼　主　管　課
22	住吉小学校屋内運動場天井改修工事	17,494,920	H26.7.3～H26.9.26	教育委員会教育総務課
23	福米中学校校長室等移設建築主体工事	2,978,640	H26.7.3～H26.9.16	教育委員会教育総務課
24	加茂小学校屋内運動場天井改修工事	21,408,840	H26.7.3～H26.10.14	教育委員会教育総務課
25	尚徳小学校階段手摺設置工事	320,760	H26.7.18～H26.8.16	教育委員会教育総務課
26	米子市淡水魚試験研究育成施設水槽塗装工事	766,800	H26.7.22～H26.8.21	経済部水産振興室
27	就将小学校管理教室棟屋上防水改修工事	8,217,720	H26.7.28～H26.11.17	教育委員会教育総務課
28	淀江小学校管理特別教室棟屋上防水改修工事	10,303,200	H26.7.29～H26.10.10	教育委員会教育総務課
29	米子市淡水魚試験研究育成施設ピット改修工事	972,000	H26.7.31～H26.8.27	経済部水産振興室
30	五千石小学校屋内運動場柱脚改修工事	842,400	H26.8.6～H26.9.4	教育委員会教育総務課
31	崎津６区集会所屋上防水改修工事	2,397,600	H26.8.6～H26.10.10	企画部地域政策課
32	灘浜集会所屋上防水改修工事	1,814,400	H26.8.8～H26.10.10	企画部地域政策課
33	弓ヶ浜共同調理場調理室ほか床補修工事	421,200	H26.8.14～H26.8.23	教育委員会学校給食課
34	米子市淡水魚試験研究育成施設クロレラ培養槽塗装工事	1,136,160	H26.8.18～H26.9.21	経済部水産振興室
35	淀江公民館防水改修工事	11,318,400	H26.8.25～H26.11.20	教育委員会生涯学習課
36	崎津６区集会所内部改修工事	1,145,880	H26.9.2～H26.10.8	企画部地域政策課
37	東山水泳場５０メートルプール改修工事	14,288,400	H26.9.12～H27.2.27	教育委員会体育課
38	福米東小学校なかよし学級改築建築主体工事	17,258,400	H26.9.18～H27.2.27	福祉保健部こども未来課
39	東山水泳場飛込みプール改修工事	25,687,800	H26.9.19～H27.3.20	教育委員会体育課
40	彦名小学校屋内運動場柱型改修工事	930,960	H26.9.22～H26.10.21	教育委員会教育総務課
41	崎津公民館天井等改修工事	703,080	H26.10.1～H26.11.21	教育委員会生涯学習課
42	後藤ヶ丘中学校配膳室整備建築主体工事	35,955,360	H26.10.1～H27.2.27	教育委員会教育総務課
43	移住定住推進事業大篠津町お試し住宅整備工事	3,476,520	H26.10.2～H26.12.19	企画部企画課
44	移住定住推進事業明治町お試し住宅整備工事	3,889,080	H26.10.2～H26.12.19	企画部企画課

番号	工　　事　　名	請負金額（円）	工　　期	依　頼　主　管　課
45	移住定住推進事業淀江町お試し住宅整備工事	3,679,999	H26.10.3～H26.12.19	企画部企画課
46	富益新田集会所外壁改修工事	3,132,000	H26.10.9～H26.12.10	企画部地域政策課
47	南保育園耐震補強建築主体工事	38,562,480	H26.10.15～H27.2.10	福祉保健部こども未来課
48	弓道場梁改修ほか工事	1,274,400	H26.10.31～H26.12.29	教育委員会体育課
49	福米西学習等供用施設倉庫改築工事	1,231,200	H26.11.17～H27.1.15	教育委員会生涯学習課
50	湊山中学校グラウンドフェンス補修工事	1,129,680	H26.12.3～H27.1.21	教育委員会教育総務課
51	弓ヶ浜中学校渡り廊下改築工事	17,641,800	H26.12.10～H27.3.10	教育委員会教育総務課
52	加茂中学校ソフトボールバックネット改修工事	1,382,400	H26.12.19～H27.3.9	教育委員会教育総務課
53	義方公民館玄関改修ほか工事	928,800	H27.1.5～H27.3.5	教育委員会生涯学習課
54	彦名小学校仮設配膳室整備建築主体工事	1,809,000	H27.1.9～H27.3.10	教育委員会教育総務課
55	福生中学校渡廊下屋根等改修工事	1,134,000	H27.1.13～H27.2.21	教育委員会教育総務課
56	明道小学校校舎軒先改修工事	1,080,000	H27.1.19～H27.2.27	教育委員会教育総務課
57	東山水泳場フェンス取替工事	5,292,000	H27.1.21～H27.3.20	教育委員会体育課
58	淀江文化センター舞台吊物改修工事	6,426,000	H27.1.23～H27.3.6	教育委員会文化課
59	鳥取県知事選挙及び鳥取県議会議員一般選挙ポスター掲示場設置等業（1～14投票区）	―	―	選挙管理委員会
60	鳥取県知事選挙及び鳥取県議会議員一般選挙ポスター掲示場設置等業務（15～28投票区）	―	―	選挙管理委員会
61	鳥取県知事選挙及び鳥取県議会議員一般選挙ポスター掲示場設置等業務（29～43投票区）	―	―	選挙管理委員会
62	米子市文化ホール壁紙貼替え工事	1,296,000	H27.2.19～H27.3.20	教育委員会文化課
63	弓ヶ浜中学校管理特別教室棟屋上防水改修工事	1,134,000	H27.2.16～H27.3.17	教育委員会教育総務課
64	米子市文化ホール渡り廊下屋根補修工事	1,242,000	H27.2.27～H27.3.28	教育委員会文化課
65	福米東小学校特別支援学級教室改修工事	1,231,200	H27.2.27～H27.3.25	教育委員会教育総務課
66	米子市弓浜地域老人福祉センター新築建築主体工事	169,724,160	H27.3.2～H27.11.30	福祉保健部長寿社会課

番号	工　　事　　名	請負金額（円）	工　　期	依　頼　主　管　課
67	大篠津小学校特別支援学級間仕切設置工事	1,188,000	H27.3.5～H27.3.25	教育委員会教育総務課
68	東山中学校特別支援学級間仕切設置工事	789,750	H27.3.6～H27.3.26	教育委員会教育総務課
69	福米西小学校管理教室棟等耐震補強機械設備工事	3,851,280	H26.5.2～H26.11.14	教育委員会教育総務課
70	東山中学校管理教室棟耐震補強に伴う建築設備工事	3,024,000	H26.5.2～H26.11.14	教育委員会教育総務課
71	河崎小学校屋内運動場耐震補強建築設備工事	2,099,520	H26.5.2～H26.9.12	教育委員会教育総務課
72	美保中学校配膳室整備等建築設備工事	6,726,240	H26.6.5～H26.11.14	教育委員会教育総務課
73	東山中学校配膳室整備機械設備工事	4,168,800	H26.5.8～H26.11.14	教育委員会教育総務課
74	湊山中学校配膳室整備機械設備工事	6,656,040	H26.5.21～H26.9.30	教育委員会教育総務課
75	福米西小学校下水道接続工事	10,703,880	H26.5.20～H26.10.31	教育委員会教育総務課
76	弓ヶ浜中学校配膳室整備機械設備工事	5,832,000	H26.6.12～H26.9.30	教育委員会教育総務課
77	加茂中学校配膳室整備機械設備工事	3,385,800	H26.6.25～H26.10.13	教育委員会教育総務課
78	福米中学校配膳室整備建築設備工事	9,327,960	H26.6.12～H26.10.31	教育委員会教育総務課
79	福生中学校下水道接続工事	10,260,000	H26.6.12～H26.9.30	教育委員会教育総務課
80	美保中学校空調設備改修機械設備工事	108,307,800	H26.7.25～H27.3.31	教育委員会教育総務課
81	東山水泳場ろ過設備ほか改修工事	108,780,840	H26.9.5～H27.3.30	教育委員会体育課
82	後藤ヶ丘中学校配膳室整備機械設備工事	4,579,200	H26.9.17～H27.2.27	教育委員会教育総務課
83	駅前地下道エスカレータ改修工事	1,238,760	H26.9.4～H27.1.16	建設部建設企画課
84	駅前地下駐輪場泡消火設備改修工事	1,058,400	H27.2.9～H27.3.25	建設部建設企画課
85	東山水泳場給水設備等改修工事	26,676,000	H27.3.5～H27.9.15	教育委員会体育課
86	米子市弓浜地域老人福祉センター新築機械設備工事	45,174,240	H27.3.4～H27.11.30	福祉保健部長寿社会課
87	米子市第二学校給食センター（仮称）新築機械設備工事	421,939,800	H26.3.26～H26.12.26	教育委員会学校給食課
88	福生東小学校普通教室棟等耐震補強に伴う機械設備工事	3,419,280	H26.5.2～H26.11.14	教育委員会教育総務課
89	啓成小学校管理教室棟及び教室棟耐震補強等に伴う機械設備工事	18,824,400	H26.5.22～H26.11.28	教育委員会教育総務課
90	伯仙小学校プール浄化設備改修工事	1,424,520	H26.4.25～H26.5.30	教育委員会教育総務課

番号	工　　事　　名	請負金額（円）	工　　期	依　頼　主　管　課
91	成実小学校プールろ過装置ろ過材入れ替え工事	916,920	H26.4.18～H26.5.29	教育委員会教育総務課
92	福生中学校配膳室整備機械設備工事	3,551,040	H26.6.26～H26.10.14	教育委員会教育総務課
93	尚徳中学校配膳室整備機械設備工事	3,002,400	H26.6.27～H26.10.15	教育委員会教育総務課
94	米子養護学校ランチルーム整備機械設備工事	2,207,520	H26.6.9～H26.9.30	教育委員会教育総務課
95	明道小学校下水接続工事	14,472,000	H26.6.18～H26.10.15	教育委員会教育総務課
96	福米中学校校長室等移設機械設備工事	2,502,360	H26.6.26～H26.9.16	教育委員会教育総務課
97	福米東小学校なかよし学級改築機械設備工事	4,190,400	H26.9.17～H27.2.27	福祉保健部こども未来課
98	春日保育園ほかトイレ改修工事	3,510,000	H26.9.25～H27.2.27	福祉保健部こども未来課
99	南保育園耐震補強に伴う機械設備工事	6,922,800	H26.10.17～H27.2.10	福祉保健部こども未来課
100	成実小学校ほかトイレ改修工事	11,772,000	H26.10.24～H27.2.27	教育委員会教育総務課
101	東山中学校ほかトイレ改修工事	4,946,400	H26.10.29～H27.2.20	教育委員会教育総務課
102	加茂中学校ほかトイレ改修工事	5,119,200	H26.10.27～H27.2.20	教育委員会教育総務課
103	弓ヶ浜中学校ほかトイレ改修工事	5,011,200	H26.10.29～H27.2.20	教育委員会教育総務課
104	米子市文化ホールガス設備改修工事	594,000	H26.11.11～H27.1.9	教育委員会文化課
105	移住定住推進事業大篠津町お試し住宅給水設備改修工事	413,640	H26.12.4～H27.2.25	企画部企画課
106	箕蚊屋中学校プール循環配管改修工事	2,656,800	H27.1.8～H27.3.1	教育委員会教育総務課
107	米子市淀江文化センター吸収式冷温水機改修工事	3,240,000	H26.12.19～H27.3.13	教育委員会文化課
108	五千石小学校配膳室整備機械設備工事	1,371,600	H27.1.23～H27.3.31	教育委員会教育総務課
109	彦名小学校仮設配膳室整備建築設備工事	475,200	H27.1.13～H27.3.13	教育委員会教育総務課
110	啓成小学校なかよし学級空調設備改修工事	453,600	H27.2.12～H27.3.19	福祉保健部こども未来課
111	こたか保育園ほふく室トイレ改修工事	550,800	H26.5.8～H26.6.21	福祉保健部こども未来課
112	ねむの木保育園空調設備取替工事	1,549,800	H26.6.4～H26.7.31	福祉保健部こども未来課
113	福米中学校図書室エアコン改修工事	1,252,800	H26.5.21～H26.7.19	教育委員会教育総務課
114	西保育園手洗シンク増設工事	646,920	H26.6.2～H26.7.31	福祉保健部こども未来課

番号	工　　事　　名	請負金額（円）	工　　期	依　頼　主　管　課
115	米子市心身障害者福祉センター空調設備改修工事	11,469,600	H26.8.7～H26.11.20	福祉保健部障がい者支援課
116	米子養護学校トイレ改修工事	594,000	H26.8.22～H26.10.30	教育委員会教育総務課
117	市民体育館量水器仕切弁取替工事	615,600	H26.8.28～H26.10.6	教育委員会体育課
118	東保育園ほかトイレ改修工事	4,578,120	H26.9.25～H27.2.27	福祉保健部こども未来課
119	米子市消防団彦名分団車庫トイレ改修工事	864,000	H26.11.12～H27.1.30	総務部防災安全課
120	大篠津小学校氷蓄熱槽熱交換器改修工事	2,755,080	H26.12.25～H27.3.31	教育委員会教育総務課
121	弓ヶ浜中学校渡り廊下改築建築設備工事	992,520	H26.12.11～H27.3.15	教育委員会教育総務課
122	児童文化センター雨水設備改修工事	1,267,920	H26.12.18～H27.2.10	教育委員会生涯学習課
123	淀江体育館量水器取替工事	1,177,200	H27.2.4～H27.3.25	教育委員会体育課
124	米子市第二学校給食センター（仮称）新築電気設備工事	179,591,040	H26.3.26～H26.12.26	教育委員会学校給食課
125	福生東小学校普通教室棟等耐震補強に伴う電気設備工事	3,718,440	H26.4.28～H26.11.14	教育委員会教育総務課
126	福生西小学校管理教室棟等耐震補強電気設備工事	2,268,000	H26.5.1～H26.11.14	教育委員会教育総務課
127	東山中学校配膳室整備電気設備工事	1,771,200	H26.5.12～H26.11.14	教育委員会教育総務課
128	啓成小学校管理教室棟及び教室棟耐震補強等に伴う電気設備工事	9,533,160	H26.5.20～H26.11.28	教育委員会教育総務課
129	湊山中学校配膳室整備電気設備工事	3,002,400	H26.5.15～H26.9.30	教育委員会教育総務課
130	米子養護学校ランチルーム整備電気設備工事	4,644,000	H26.6.12～H26.9.30	教育委員会教育総務課
131	弓ヶ浜中学校配膳室整備電気設備工事	2,251,800	H26.6.20～H26.10.8	教育委員会教育総務課
132	福米中学校校長室等移設電話設備工事	494,640	H26.7.1～H26.9.16	教育委員会教育総務課
133	米子市第二学校給食センター（仮称）新築太陽光発電設備工事	27,378,000	H26.7.8～H26.12.26	教育委員会学校給食課
134	美保中学校空調設備改修電気設備工事	9,666,000	H26.7.17～H26.11.20	教育委員会教育総務課
135	議場放送設備改修及びインターネット配信設備設置工事	29,160,000	H26.8.6～H26.11.21	議会事務局
136	米子国際会議場音響設備改修工事	42,660,000	H26.9.29～H27.2.27	経済部観光課

番号	工　　事　　名	請負金額（円）	工　　期	依　頼　主　管　課
137	米子勤労者体育センター外灯改修工事	604,800	H26.12.12～H27.1.13	経済部商工課
138	米子市勤労青少年ホーム非常灯取替工事	1,285,200	H27.1.5～H27.3.5	経済部商工課
139	啓成小学校なかよし学級空調用電源改修工事	410,400	H27.1.28～H27.3.28	福祉保健部こども未来課
140	米子市弓浜地域老人福祉センター新築電気設備工事	21,985,560	H27.3.3～H27.11.30	福祉保健部長寿社会課
141	シルバープラザ接地改修及びキュービクルメーター切替スイッチ取替工事	255,960	H26.5.7～H26.7.5	経済部商工課
142	福生中学校配膳室整備電気設備工事	1,771,200	H26.6.18～H26.10.6	教育委員会教育総務課
143	加茂中学校配膳室整備電気設備工事	2,527,200	H26.6.12～H26.9.30	教育委員会教育総務課
144	福米中学校校長室等移設電気設備工事	1,279,800	H26.7.8～H26.9.23	教育委員会教育総務課
145	南保育園耐震補強に伴う電気設備工事	2,214,000	H26.10.31～H27.2.10	福祉保健部こども未来課
146	明道小学校ほかトイレ改修工事	11,490,120	H26.10.23～H27.2.27	教育委員会教育総務課
147	啓成小学校ほかトイレ改修工事	11,584,080	H26.10.23～H27.3.20	教育委員会教育総務課
148	成実小学校電気設備改修工事	1,296,000	H27.1.27～H27.3.27	教育委員会教育総務課
149	尚徳中学校配膳室整備電気設備工事	1,425,600	H26.6.10～H26.9.30	教育委員会教育総務課
150	明道小学校放送設備改修工事	864,000	H26.5.12～H26.6.25	教育委員会教育総務課
151	東山水泳場屋外スピーカー改修工事	3,431,160	H26.6.24～H26.10.21	教育委員会体育課
152	米子市淀江文化センター舞台照明設備工事	1,458,000	H26.8.1～H26.9.30	教育委員会文化課
153	後藤ヶ丘中学校配膳室整備電気設備工事	4,687,200	H26.10.7～H27.3.20	教育委員会教育総務課
154	福米東小学校なかよし学級改築電気設備工事	2,322,000	H26.9.10～H27.2.27	福祉保健部こども未来課
155	米子市観光センター照明設備改修工事	677,160	H26.9.17～H26.10.25	経済部観光課
156	五千石小学校配膳室整備電気設備工事	1,001,160	H27.1.21～H27.3.31	教育委員会教育総務課
157	大篠津小学校特別支援学級間仕切設置電気設備工事	362,880	H27.3.4～H27.3.27	教育委員会教育総務課

(2) 受託業務委託

ア　受託総件数　　70　件（起工伺ﾍﾞｰｽ）

（内訳）

依　頼　主　管　課	件 数	依　頼　主　管　課	件 数
教育委員会教育総務課	４３	福祉保健部障がい者支援課	1
教育委員会体育課	5	総務部防災安全課	1
教育委員会学校給食課	3	経済部観光課	2
福祉保健部こども未来課	4	議会事務局	2
福祉保健部長寿社会課	6	米子市水道局計画課	3

イ　業務委託一覧

番号	工　事　名	請負金額（円）	工　期	依　頼　主　管　課
1	米子市弓浜地域老人福祉センター新築工事地質調査業務	2,544,480	H25.12.2～H26.4.15	福祉保健部長寿社会課
2	米子市弓浜地域老人福祉センター新築建築主体工事基本設計業務	3,520,800	H25.12.2～H26.5.30	福祉保健部長寿社会課
3	米子市第二学校給食センター（仮称）新築建築主体工事監理業務	11,469,600	H26.3.31～H27.1.14	教育委員会学校給食課
4	河崎小学校屋内運動場耐震補強建築主体工事監理業務	1,144,800	H26.5.2～H26.9.26	教育委員会教育総務課
5	東山中学校管理教室棟耐震補強等建築主体工事監理業務	1,792,800	H26.5.7～H26.11.28	教育委員会教育総務課
6	美保中学校管理教室棟耐震補強建築主体工事監理業務	2,754,000	H26.5.1～H26.11.28	教育委員会教育総務課
7	福米西小学校管理教室棟等耐震補強建築主体工事監理業務	1,987,200	H26.5.1～H26.11.28	教育委員会教育総務課
8	福生東小学校普通教室棟等耐震補強建築主体工事監理業務	2,235,600	H26.5.8～H26.11.28	教育委員会教育総務課
9	福米東小学校なかよし学級改築建築主体工事構造設計業務	486,000	H26.5.20～H26.7.31	福祉保健部こども未来課
10	福米東小学校なかよし学級改築工事地質調査業務	151,200	H26.5.20～H26.6.20	福祉保健部こども未来課
11	啓成小学校管理教室棟及び教室棟耐震補強等建築主体工事監理業務	3,661,200	H26.5.2～H26.12.12	教育委員会教育総務課
12	米子市住吉体育館耐震診断及び補強計画策定業務	2,162,160	H26.5.2～H26.12.26	教育委員会体育課
13	米子市加茂体育館耐震診断及び補強計画策定業務	4,536,000	H26.5.28～H27.1.30	教育委員会体育課

番号	工　　事　　名	請負金額（円）	工　　期	依 頼 主 管 課
14	米子市水道局庁舎新築建築主体工事基本設計業務	13,694,400	H26.6.5～H27.3.20	米子市水道局計画課
15	福米東小学校教室棟増築建築主体工事実施設計業務	18,468,000	H26.6.17～H27.3.13	教育委員会教育総務課
16	後藤ヶ丘中学校管理教室棟大規模改修等建築主体工事実施設計業務	15,984,000	H26.6.20～H27.2.27	教育委員会教育総務課
17	後藤ヶ丘中学校管理教室棟耐震補強建築主体工事設計業務	6,220,800	H26.6.20～H27.2.27	教育委員会教育総務課
18	福生東小学校校舎増築建築主体工事実施設計業務	16,308,000	H26.6.20～H27.3.13	教育委員会教育総務課
19	福生東小学校校舎増築工事地質調査業務	3,223,800	H26.6.27～H26.9.30	教育委員会教育総務課
20	福米東小学校校舎増築工事地質調査業務	3,985,200	H26.7.1～H26.9.30	教育委員会教育総務課
21	東山中学校屋内運動場耐震補強建築主体工事設計業務	1,706,400	H26.7.4～H27.2.27	教育委員会教育総務課
22	伯仙小学校管理教室棟耐震補強建築主体工事設計業務	3,736,800	H26.7.8～H27.2.27	教育委員会教育総務課
23	弓ヶ浜小学校管理教室棟等耐震補強建築主体工事設計業務	1,512,000	H26.7.7～H27.2.27	教育委員会教育総務課
24	河崎小学校管理教室棟耐震補強建築主体工事設計業務	2,894,400	H26.7.7～H27.2.27	教育委員会教育総務課
25	後藤ヶ丘中学校屋内運動場耐震補強建築主体工事設計業務	2,257,200	H26.7.8～H27.2.27	教育委員会教育総務課
26	加茂中学校管理教室棟耐震補強建築主体工事設計業務	2,667,600	H26.7.8～H27.2.27	教育委員会教育総務課
27	加茂中学校屋内運動場耐震補強建築主体工事設計業務	2,484,000	H26.7.8～H27.2.27	教育委員会教育総務課
28	車尾小学校教室棟耐震補強建築主体工事設計業務	2,030,400	H26.7.8～H27.2.27	教育委員会教育総務課
29	成実小学校管理教室棟耐震補強建築主体工事設計業務	1,814,400	H26.7.8～H27.2.27	教育委員会教育総務課
30	米子市弓浜地域老人福祉センター新築建築主体工事実施設計業務	10,370,160	H26.7.8～H26.11.28	福祉保健部長寿社会課
31	加茂小学校教室棟等耐震補強建築主体工事設計業務	5,184,000	H26.7.11～H27.2.27	教育委員会教育総務課

番号	工　　事　　名	請負金額（円）	工　　期	依　頼　主　管　課
32	大篠津小学校管理教室棟耐震補強建築主体工事設計業務	5,670,000	H26.7.14～H27.2.27	教育委員会教育総務課
33	南保育園耐震補強建築主体工事監理業務	1,263,600	H26.10.1～H27.2.24	福祉保健部こども未来課
34	美保中学校ほか屋内運動場天井改修工事設計業務	5,313,600	H26.10.2～H27.3.27	教育委員会教育総務課
35	米子市水道局庁舎新築工事地質調査業務	5,022,000	H26.7.22～H26.9.12	米子市水道局計画課
36	福米東小学校校舎増築に伴う既存校舎構造耐力確認業務	336,960	H26.12.1～H27.3.13	教育委員会教育総務課
37	米子市第二学校給食センター（仮称）新築建築設備工事監理業務	3,780,000	H26.3.31～H27.1.14	教育委員会学校給食課
38	米子市弓浜地域老人福祉センター新築建築設備工事基本設計業務	972,000	H26.1.9～H26.5.30	福祉保健部長寿社会課
39	議場放送設備改修工事実施設計業務	1,900,800	H26.4.23～H26.7.11	議会事務局
40	米子国際会議場音響設備改修工事実施設計業務	2,289,600	H26.4.22～H26.8.22	経済部観光課
41	米子市心身障害者福祉センター空調設備改修工事実施設計業務	637,200	H26.5.1～H26.6.20	福祉保健部障がい者支援課
42	福生東小学校普通教室棟等耐震補強に伴う建築設備工事監理業務	334,800	H26.4.30～H26.11.28	教育委員会教育総務課
43	福生西小学校管理教室棟等耐震補強建築設備工事監理業務	334,800	H26.4.30～H26.11.28	教育委員会教育総務課
44	東山中学校管理教室棟耐震補強に伴う建築設備工事監理業務	193,320	H26.4.25～H26.11.28	教育委員会教育総務課
45	東山中学校配膳室整備建築設備工事監理業務	334,800	H26.4.25～H26.11.28	教育委員会教育総務課
46	東山水泳場ろ過設備ほか改修工事実施設計業務	3,724,920	H26.3.13～H26.8.29	教育委員会体育課
47	啓成小学校管理教室棟及び教室棟耐震補強等に伴う建築設備工事監理業務	928,800	H26.5.20～H26.12.12	教育委員会教育総務課
48	米子市水道局庁舎新築建築設備工事基本設計業務	3,402,000	H26.6.5～H27.3.20	米子市水道局計画課
49	福米西小学校下水道接続工事監理業務	464,400	H26.5.27～H26.11.14	教育委員会教育総務課
50	福生中学校下水道接続工事監理業務	475,200	H26.6.9～H26.10.14	教育委員会教育総務課

番号	工　　事　　名	請負金額（円）	工　　期	依　頼　主　管　課
51	米子市防災行政無線施設（同胞系）実施設計業務	17,863,200	H26.5.19～H27.3.25	総務部防災安全課
52	米子養護学校ランチルーム整備建築設備工事監理業務	345,600	H26.6.4～H26.10.14	教育委員会教育総務課
53	福米東小学校校舎増築ほか建築設備工事実施設計業務	5,853,600	H26.6.19～H27.3.13	教育委員会教育総務課
54	後藤ヶ丘中学校大規模改修及び耐震補強に伴う建築設備工事設計業務	3,963,600	H26.6.19～H27.2.27	教育委員会教育総務課
55	明道小学校下水接続工事監理業務	604,800	H26.6.20～H26.10.30	教育委員会教育総務課
56	美保中学校配膳室整備等建築設備工事監理業務	345,600	H26.6.13～H26.11.28	教育委員会教育総務課
57	福生東小学校校舎増築ほか建築設備工事実施設計業務	5,454,000	H26.6.19～H27.3.13	教育委員会教育総務課
58	米子市弓浜地域老人福祉センター新築建築設備工事実施設計業務	2,527,200	H26.7.8～H26.11.28	福祉保健部長寿社会課
59	米子市弓浜地域老人福祉センター新築建築設備工事監理業務	1,393,200	H27.3.4～H27.12.14	福祉保健部長寿社会課
60	東山水泳場給水設備等改修工事監理業務	3,002,400	H27.3.2～H27.9.29	教育委員会体育課
61	美保中学校空調設備改修建築設備工事監理業務	2,883,600	H26.7.17～H27.3.31	教育委員会教育総務課
62	米子市第二学校給食センター（仮称）新築太陽光発電設備工事監理業務	1,026,000	H26.7.8～H27.1.14	教育委員会学校給食課
63	大篠津小学校耐震補強に伴う建築設備工事実施設計業務	1,620,000	H26.7.14～H27.2.27	教育委員会教育総務課
64	河崎小学校ほか耐震補強に伴う建築設備工事実施設計業務	1,458,000	H26.7.14～H27.2.27	教育委員会教育総務課
65	伯仙小学校管理教室棟耐震補強建築設備工事実施設計業務	469,800	H26.7.24～H27.2.27	教育委員会教育総務課
66	加茂中学校管理教室棟ほか耐震補強建築設備工事実施設計業務	1,220,400	H26.7.16～H27.2.27	教育委員会教育総務課
67	議場放送設備改修及びインターネット配信設備設置工事監理業務	993,600	H26.8.1～H26.12.5	議会事務局
68	東山水泳場ろ過設備ほか改修工事監理業務	2,667,600	H26.9.9～H27.3.31	教育委員会体育課
69	米子国際会議場音響設備改修工事監理業務	1,458,000	H26.9.22～H27.3.13	経済部観光課
70	南保育園耐震補強に伴う建築設備工事監理業務	415,800	H26.10.10～H27.2.24	福祉保健部こども未来課

(3) その他

ア　公共建築係及び設備係において、設計審査・工事検査・建物評価等を実施したもの　　総件数　　12　件

(内訳)

依　頼　主　管　課	件　数	依　頼　主　管　課	件　数
企画部市民自治推進課	4	建設部都市計画課	8

建　設　部　建　築　指　導　課

1　建築基準法に基づく申請・通知・検査等

(1) 確認事務取扱件数

区　分	第１号 建築物	第２号 建築物	第３号 建築物	第４号 建築物	建築設備	工作物
確認申請受付件数	6	0	1	１９	1	2
確認申請受付件数 (計画変更)	1	0	0	2	0	0
確認件数	6	0	1	１９	1	2
確認件数（計画変更）	1	0	0	2	0	0
中間検査申請受付件数	0	0	0	0	0	0
完了検査申請受付件数	3	0	1	２０	3	0
中間検査済証交付件数	0	0	0	0	0	0
完了検査済証交付件数	3	0	1	１９	3	0
法第 18 条による 計画通知受付件数	7	0	0	１０	3	0
法第 18 条による 計画通知受付件数 (計画変更)	6	0	0	4	0	0
法第 18 条による 適合通知件数	7	0	0	9	3	0
法第 18 条による 適合通知件数 (計画変更)	6	0	0	3	0	0
法第 18 条による 中間検査申請受付件数	0	0	0	0	0	0
法第 18 条による 完了検査申請受付件数	6	0	2	１２	１３	0
法第 18 条による 中間検査済証交付件数	0	0	0	0	0	0
法第 18 条による 完了検査済証交付件数	4	0	3	１２	１３	0

(2) 指定確認検査機関が行った確認等件数

区　分	第1号建築物	第2号建築物	第3号建築物	第4号建築物	建築設備	工作物
確認件数	４８	１０	５２	４５４	１４	２２
確認件数（計画変更）	9	0	１４	３１	2	0
中間検査済証交付件数	1	0	0	0	0	0
完了検査済証交付件数	３８	１２	５４	５００	１１	２８

(3) 許可申請等取扱件数

区　分	許可等申請受付件数	許可等件数
仮使用の承認（法第7条の6又は第18条第22項関係）	8	8
敷地等と道路との関係に係る許可（法第43条関係）	9	9
特殊建築物の位置に係る許可（法第51条関係）	0	0
仮設建築物許可（法第85条関係）	3	3

(4) みなし道路等の指定

区　分	調査件数又は申請件数	
		指定件数
道路位置の指定	3	3
みなし道路等の指定	１００	１６

(5) 特殊建築物等の定期調査・検査の報告件数

区　分	用　途	指定件数	報告対象件数	報告件数	備　考
特殊建築物等	病院	２２	２２	２２	報告の時期は平成12年を始期として2年ごとの年
	診療所	１３	１３	１２	
	旅館又はホテル	６９	６９	５７	
	寄宿舎	３３	３３	２８	
	合　計	１３７	１３７	１１９	
	学校	１７	0	0	報告の時期は平成11年を始期として2年ごとの年
	集会場等	6	0	0	
	百貨店・マーケット	４６	0	0	
	公衆浴場	7	0	0	
	合　計	７６	0	0	

区　分	用　途	指定件数	報告対象件数	報告件数	備　考
昇降機等	エレベーター	６００	５６７	５６４	
	エスカレーター	９４	８６	８６	
	遊戯施設	0	0	0	
	階段昇降機等	8	8	8	
	合　計	７０２	６６１	６５８	

2　違反建築物等に対する是正状況

違反建築物等件数		是正建築物等件数		是正命令の状況		行政指導の状況	
建築物	その他	建築物	その他	種　類	命令件数	種　類	指導件数
5	0	1	0	0	0	確認申請書提出指示等	5
				0	0	工事施工停止指示等	0
				0	0	使用禁止指示等	0
				0	0	移転・除却等指示等	0

（記）是正の状況欄及び行政指導の状況欄の件数については、同一建築物で2以上の種類に該当する場合はそれぞれに記入。

3　鳥取県福祉のまちづくり条例に基づく整備基準適合証の交付請求

請求件数
0

4　米子市中高層建築物の建築に係る紛争の予防に関する指導要綱に基づく届出

区　分	受理件数
計画建築物の届出	9

5　都市計画法に基づく申請・届出・協議

(1) 開発行為の許可

区　分	許可件数	面積（㎡）
開発行為の許可 （法第２９条）	２３	４９，５０９．６２
国・県等の開発行為の許可 （法第３４条の２）	1	1，７４６．７３
開発行為の変更許可 （法第３５条の２）	8	

(2) 開発行為に関する工事の完了公告前における建築物の建築等の承認

承認件数
1

(3) 開発許可に係る予定建築物等以外の建築物等の特例許可

許可件数
0

(4) 市街化調整区域内における建築物の建築等の許可

許可件数	面積（㎡）
８３	４０，２５４．０４

(5) 開発行為の許可に基づく地位の承継承認

申請件数
0

(6) 建築確認申請に伴う都市計画法適合確認事務

区域区分	申請件数
市街化区域	１２０
市街化調整区域	１３５
非線引き都市計画区域	１０

(7) 地区計画の区域内における届出

名　称	届出件数	名　称	届出件数
錦海団地地区	5	堀川北地区	１３
駅前西地区	2	河崎北地区	１２
吉岡地区	4	観音寺地区	１２
蚊屋地区	3		
崎津地区	0	合　計	５１

(8) 市街化区域及び非線引き都市計画区域における開発許可の要否に関する協議

協議件数
１７

(9) 市街化調整区域における建築物の建築等に関する協議

協議件数
２６３

6　長期優良住宅の普及に関する法律に基づく認定

認定等申請受付件数 (変更含む)	認定等件数
１１７	１１７

7　都市の低炭素化の促進に関する法律に基づく認定

認定等申請受付件数 (変更含む)	認定等件数
4	4

８　建築物の耐震改修の促進に関する法律に基づく認定

認定等申請受付件数（変更含む）	認定件数
0	0

９　高齢者、障害者等の移動等の円滑化の促進に関する法律に基づく認定

認定等申請受付件数	認定件数
0	0

１０　エネルギーの使用の合理化に関する法律に基づく届出件数

届出件数
９５

１１　住宅金融支援機構融資住宅に係る設計審査等の申請

区　分	設計審査等受付件数	現場審査等処理件数	記　事
建売住宅	0	0	
個人住宅	0	0	財形住宅及び団体貸付を含む
住宅改良	0	0	
中古住宅	0	0	
共同住宅	0	0	
マンション購入	0	0	
合　計	0	0	

１２　建設リサイクル法対象建設工事に係る届出等件数

区　分	届出件数	通知件数
建築物に係る解体工事	１８１	８
建築物に係る新築工事等	３４	８
建築物以外のものに係る解体工事等	８８	１３０
合　計	３０３	１４６

１３　建築審査会及び公開による意見の聴取の回数

建築審査会			特定行政庁が行う公開による意見の聴取手続		
建築審査会の開催回数	左記により取扱われた案件数	左記のうち、法第94条関係案件数	公開による意見の聴取回数	左記により取扱った案件数	左記のうち、法第94条による案件数
0	0	0	0	0	0

１４　米子市震災に強いまちづくり促進事業

(1) 木造住宅耐震診断促進事業

事業種別	建物種別	申請戸数	実施戸数
耐震診断	一戸建て住宅	9	9

(2) 震災に強いまちづくり促進事業補助金

事業種別	建物種別	申請件数	補助金額
耐震診断	建築物	1	2，000，000円
改修設計	一戸建て住宅	4	320，000円
耐震改修	一戸建て住宅	1	963，000円
耐震診断	大規模建築物	1	4，334，000円

１５　アスベスト撤去支援事業

事業種別	申請件数	補助金額
分析調査	2	145，000円
除去等	2	10，000，000円

１６　バリアフリー改修推進事業

事業種別	申請件数	補助金額
トイレ整備	1	1，500，000円
オストメイト整備	1	200，000円
エレベーター設置	1	7，740，000円
建物玄関の整備	1	560，000円

１７　危険家屋対策に係る取組

(1) 米子市空き家等の適正管理に関する条例に基づく対応状況（平成２７年３月３１現在）

条例対象となった老朽危険空き家６０件のうち、条例に基づく助言・指導等により２１件が解決に至った。

(2) 米子市危険家屋対策推進委員会及び作業部会の開催

米子市危険家屋対策推進委員会　開催回数１回

米子市危険家屋対策推進委員会作業部会　開催回数１回

下水道部下水道企画課

1　地方公営企業法適用

公共下水道事業への地方公営企業法の一部(財務規定)適用に向けて、地方公営企業法適用に係る基本方針を策定し、固定資産調査等を実施した。

2　平成２６年度末整備状況

公共下水道

$$\text{事業計画区域の整備率} = \frac{\text{整備済区域面積(ha)}}{\text{事業計画区域面積(ha)}} = \frac{2,281}{3,088} = 73.9\%$$

$$\text{整備人口普及率} = \frac{\text{整備済区域内人口(人)}}{\text{行政人口(人)}} = \frac{99,323}{149,399} = 66.5\%$$

3　予算執行状況

(1) 下水道事業特別会計

歳入			歳出		
区分	予算執行額	構成割合	区分	予算執行額	構成割合
	千円	%		千円	%
1　受益者負担金	140,931	2.1	1　総務管理費	184,873	2.8
2　下水道使用料	1,949,980	29.0	2　施設管理費	956,422	14.6
3　国庫補助金	1,020,846	15.2	3　下水道建設費	2,178,552	33.2
4　繰入金	2,095,786	31.2	4　公債費	3,092,487	47.2
5　貸付金元利収入	66,500	1.0	5　繰上充用金	142,397	2.2
6　市債	1,346,100	20.0			
7　繰越金	51,317	0.8			
8　その他	44,862	0.7			
計	6,716,322	100.0	計	6,554,731	100.0

(2) 農業集落排水事業特別会計

歳入			歳出		
区分	予算執行額	構成割合	区分	予算執行額	構成割合
	千円	%		千円	%
1　受益者負担金	6,480	0.9	1　総務管理費	44,946	6.4
2　農業集落排水施設使用料	191,619	27.2	2　施設管理費	219,478	31.1
3　繰入金	316,926	44.9	3　公債費	441,287	62.5
4　貸付金元利収入	19,400	2.8			
5　市債	147,000	20.8			
6　その他	24,286	3.4			
計	705,711	100.0	計	705,711	100.0

下 水 道 部 下 水 道 営 業 課

1　下水道事業受益者負担金の状況

(1) 告示区域

負担金の賦課を行なった区域
祇園町二丁目、新開三丁目、安倍、陰田町、観音寺、両三柳、上福原、福市、彦名町、米原四丁目、米原八丁目、東福原一丁目、西福原六丁目、西福原八丁目、西福原九丁目、車尾三丁目、車尾五丁目、車尾六丁目、中島二丁目、車尾南二丁目の各一部

(2) 収納状況

区分	調定額		収入済額		不納欠損額		還付未済額		繰越額		徴収率(%)
	件数	金額(円)	件数	金額(円)	件数	金額(円)	件数	金額(円)	件数	金額(円)	
現年度分	7,258	139,637,950	7,037	137,155,140	0	0	0	0	221	2,482,810	98.2
滞納繰越分	1,485	16,619,337	349	3,776,348	121	1,253,927	0	0	1,015	11,589,062	22.7
合　　計	8,743	156,257,287	7,386	140,931,488	121	1,253,927	0	0	1,236	14,071,872	90.2

(3) 滞納処分状況

区　分	件 数	金　額　(円)
差　押	0	0
交付要求したもの	3	823,790
配当されたもの	1	556,700

2　下水道使用料の状況

(1) 収納状況

区分	調定額		収入済額		不納欠損額		繰越額		徴収率(%)
	件数	金額(円)	件数	金額(円)	件数	金額(円)	件数	金額(円)	
現年度分	201,429	1,954,226,892	197,011	1,919,428,512	0	0	4,418	34,798,380	98.2
滞納繰越分	13,534	90,797,681	5,604	30,551,625	1,070	6,446,440	6,860	53,799,616	33.7
合　　計	214,963	2,045,024,573	202,615	1,949,980,137	1,070	6,446,440	11,278	88,597,996	95.4

(2) 滞納処分状況

区　分	件数	金額（円）
差　押	139	2,896,357
交付要求したもの	5	66,797
配当されたもの	1	8,362

3　農業集落排水事業分担金の状況

(1) 収納状況

区分	調定額		収入済額		不納欠損額		繰越額		徴収率(%)
	件数	金額(円)	件数	金額(円)	件数	金額(円)	件数	金額(円)	
現年度分	22	6,428,403	22	6,428,403	0	0	0	0	100
滞納繰越分	8	74,402	6	51,516	0	0	2	22,886	69.2
合　計	30	6,502,805	28	6,479,919	0	0	2	22,886	99.7

4　農業集落排水施設使用料の状況

(1) 収納状況

区分	調定額		収入済額		不納欠損額		繰越額		徴収率(%)
	件数	金額(円)	件数	金額(円)	件数	金額(円)	件数	金額(円)	
現年度分	22,923	190,799,986	22,586	188,068,165	0	0	337	2,731,821	98.6
滞納繰越分	1,032	6,931,640	569	3,551,192	33	251,040	430	3,129,408	51.2
合　計	23,955	197,731,626	23,155	191,619,357	33	251,040	767	5,861,229	96.9

(2) 滞納処分状況

区　分	件数	金額（円）
支払督促を申請したもの	5	664,378
うち実施されたもの	2	162,766
うち取り下げたもの	3	501,612

5　処理場使用料の状況

(1) 収納状況

区分	調定額		収入済額		不納欠損額		繰越額		徴収率(%)
	件数	金額(円)	件数	金額(円)	件数	金額(円)	件数	金額(円)	
現年度分	224	7,107,979	224	7,107,979	0	0	0	0	100
滞納繰越分	8	30,260	1	22,302	2	3,339	5	4,619	73.7
合　計	232	7,138,239	225	7,130,281	2	3,339	5	4,619	99.9

6　普及促進活動の状況

市報、市のホームページなどを積極的に活用した広報啓発や計画的・効率的な戸別訪問指導や郵送での接続依頼等による水洗化普及促進を図った。

(1) 訪問件数

(件)

4月	5月	6月	7月	8月	9月	10月	11月	12月	1月	2月	3月	合計
152	257	708	723	613	688	737	498	403	211	589	469	6,048

⑵ 水洗便所改造資金融資状況

ア 融資

市内６金融機関との協調により水洗便所改造資金の融資を行なった。

区	分	融資件数 (件)	融資金額 (円)
下水道事業	無利子	42	19,520,000
	有利子	8	2,870,000
農業集落排水事業	無利子	2	630,000
	有利子	0	0

イ 償還額及び未償還額

区分		平成25年度末未償還額（円）	平成26年度償還額（円）	平成26年度融資額（円）	平成26年度末未償還額（円）
下水道事業	無利子	31,777,074	14,945,630	19,520,000	36,351,444
	有利子	1,458,500	1,053,382	2,870,000	3,275,118
農業集落排水事業	無利子	9,738,928	5,815,566	630,000	4,553,362
	有利子	585,663	312,048	0	273,615

⑶ 広報啓発

ア 鳥取県と日本下水道協会と連携し、よなご環境フェスタ２０１４にブース出展し、下水道企画展を開催した。

９月２０日(土)

イ 下水道の普及促進を目的とし、「下水道の日」である９月１０日を中心に次の活動を行なった。

(ｱ) 「下水道の日」ＰＲ用のぼり旗の掲出

(ｲ) 市ホームページ及び「広報よなご」への掲載

(ｳ) 内浜処理場施設見学会の実施　９月７日(日)

ウ 下水道事業の取組やお知らせを掲載した、「よなごの下水道」第２号を発行した。

⑷ 水洗化戸数率

ア 公共下水道

$$\text{水洗化戸数率} = \frac{\text{水洗化戸数(戸)}}{\text{水洗化可能戸数(戸)}} = \frac{26,771}{30,662} = 87.3\%$$

※ ここでいう「水洗化可能戸数」とは、公共下水道へ接続しなければならない建築物の数であって、排水設備を不要とする廃屋・倉庫などは含まない。

イ 農業集落排水事業

$$\text{水洗化戸数率} = \frac{\text{水洗化戸数(戸)}}{\text{水洗化可能戸数(戸)}} = \frac{3,881}{4,737} = 81.9\%$$

※ ここでいう「水洗化可能戸数」とは、農業集落排水事業に加入している建築物の戸数である。

下　水　道　部　整　備　課

1　工務第一、第二係

公共下水道

(1) 管　渠

工　　事　　名	工　事　概　要	工事費(円)	工　　期
彦名町枝線その 30 工事	◎150～200　L=726.0m	50,282,640	H26.7.16～H27.3.20
両三柳枝線その 45 工事	◎200　L=327.5m	67,348,800	H26.6.25～H27.2.20
三柳第二幹線工事	◎150～300　L=317.0m	51,236,280	H26.8.8～H27.2.27
米原五丁目枝線その 2 工事	◎150～200　L=218.5m	63,190,800	H26.10.8～H27.3.20
米原八丁目枝線その 4 工事	◎150～200　L=266.4m	18,976,680	H26.9.3～H27.3.27
西福原九丁目枝線その 5 工事	◎200　L=342.6m	25,889,760	H26.6.2～H26.12.26
外浜処理区枝線その 22 工事	◎150　L=42.6m	1,256,040	H26.5.15～H26.6.30
外浜処理区枝線その 23 工事	◎200　L=14.0m	1,266,840	H27.2.2～H27.3.27
藪中第一幹線その 2 工事に伴う舗装復旧工事	L=154.7m　A=878 ㎡	3,102,840	H26.6.10～H26.7.31
両三柳枝線その 41 工事	◎150～200　L=543.9m	(33,672,210) 11,922,210	H25.6.14～H26.4.15 (H25 繰越)
西福原六丁目枝線その 8 工事	◎150～200　L=423.0m	(30,758,790) 7,248,790	H25.9.4～H26.6.30 (H25 繰越)
西福原二丁目米原六丁目枝線工事	◎300　L=331.4m	(127,500,720) 52,230,720	H25.8.1～H26.5.30 (H25 繰越)
福市枝線その 28 工事	◎150～200　L=520.0m	(42,304,830) 19,524,830	H25.7.26～H26.4.15 (H25 繰越)
中島二丁目枝線その 5 工事	◎150～200　L=578.4m	(40,360,200) 24,630,200	H25.9.2～H26.9.5 (H25 繰越)
西福原九丁目枝線その 4 工事	◎150～200　L=722.4m	(58,362,000) 20,622,000	H25.9.2～H26.7.10 (H25 繰越)
西福原八丁目九丁目枝線その 2 工事	◎150～200　L=482.0m	(36,933,840) 25,573,840	H25.10.28～H26.8.8 (H25 繰越)
車尾六丁目枝線その 4 工事	◎150～200　L=401.3m	(48,193,920) 32,803,920	H25.10.2～H26.11.28 (H25 繰越)
夜見町枝線工事	◎150～200　L=340.7m	(15,586,560) 9,416,560	H26.1.8～H26.6.30 (H25 繰越)
夜見町枝線その 2 工事	◎150～200　L=650.1m	(47,289,960) 47,289,960	H26.6.5～H27.2.25 (H25 繰越)
富士見ヶ丘団地枝線工事	◎150～200　L=538.6m	(55,395,360) 55,395,360	H26.4.22～H27.3.30 (H25 繰越)

工　　事　　名	工　事　概　要	工事費(円)	工　　期
蚊屋幹線その 3 工事	◎250　L=545.8m	(92,514,960) 92,514,960	H26.4.17～H26.12.19 (H25 繰越)
蚊屋幹線その 4 工事	◎250　L=377.9m	(35,657,280) 35,657,280	H26.4.17～H26.10.31 (H25 繰越)
両三柳枝線その 48 工事	◎150～200　L=362.5m	(28,868,400) 28,868,400	H26.6.11～H27.1.30 (H25 繰越)
米原八丁目枝線その 5 工事	◎150～200　L=695.1m	(57,399,840) 57,399,840	H26.6.3～H27.3.30 (H25 繰越)
両三柳枝線その 49 工事	◎200　L=490.8m	(33,350,400) 33,350,400	H26.4.14～H26.11.28 (H25 繰越)
彦名町枝線その 28 工事	◎150～200　L=572.2m	(35,351,640) 14,290,000	H26.9.1～H27.7.31 (H26 繰越)
彦名町枝線その 29 工事	◎150～200　L=355.9m	(24,170,400) 13,000,000	H26.10.2～H27.7.31 (H26 繰越)
日原枝線工事	◎150～200　L=490.5m	(67,452,480) 53,470,000	H26.9.1～H27.5.15 (H26 繰越)
日原枝線その 2 工事	◎150～200　L=443.4m	(86,236,920) 66,900,000	H26.7.29～H27.5.29 (H26 繰越)
長砂町美吉枝線工事	◎75～200　L=511.0m	(92,011,680) 69,720,000	H26.8.26～H27.6.30 (H26 繰越)
蚊屋幹線その 5 工事	◎250～450　L=236.7m	(90,664,920) 49,460,000	H26.9.9～H27.7.31 (H26 繰越)
三柳第三幹線その 4 工事	◎150～250　L=459.7m	(64,237,320) 37,930,000	H26.7.14～H27.5.29 (H26 繰越)
両三柳枝線その 46 工事	◎150～200　L=726.1m	(57,659,040) 41,000,000	H26.7.15～H27.6.30 (H26 繰越)
米原七丁目枝線工事	◎150～200　L=674.9m	(47,017,800) 36,250,000	H26.6.25～H27.5.15 (H26 繰越)
西福原六丁目八丁目枝線工事	◎150～200　L=418.6m	(37,876,680) 20,510,000	H26.10.8～H27.6.19 (H26 繰越)
車尾南一丁目枝線工事	◎150～200　L=478.7m	(43,233,480) 17,280,000	H26.12.10～H27.9.18 (H26 繰越)
車尾二丁目枝線その 3 工事	◎150～200　L=633.8m	(75,676,680) 52,490,000	H26.7.31～H27.7.31 (H26 繰越)
計		(1,788,288,990) 1,309,299,950	37 件

（注）上段（　）内が請負金額、下段が 26 年度支払額

(2) 設計委託等

業　　務　　名	業　務　概　要	委託費(円)	履　行　期　間
内浜処理区下水道工事 実施設計委託その１	◎200㎜　L=530ｍ	7,128,000	H26.9.24～H27.3.27
内浜処理区下水道工事 実施設計委託その２	◎150～200㎜　L=981ｍ	8,542,800	H26.11.12～H27.3.31
外浜処理区下水道工事 実施設計委託その１	◎200～250㎜　L=211ｍ	6,327,720	H26.7.1～H27.3.31
外浜処理区下水道工事 実施設計委託その２	◎150～200㎜　L=1,958ｍ	15,660,000	H26.10.10～H27.3.27
外浜処理区下水道工事 実施設計委託その３	◎150～350㎜　L=845ｍ	14,235,480	H26.10.15～H27.3.31
外浜処理区下水道工事 実施設計委託その４	◎150～200㎜　L=1,285ｍ	12,528,000	H26.10.16～H27.3.27
外浜処理区下水道工事 実施設計委託その５	修正業務　一式	205,200	H26.11.6～H26.11.30
外浜処理区下水道工事 実施設計委託その６	◎150～200㎜　L=670ｍ	11,257,920	H26.12.15～H27.3.31
計		75,885,120	8件

２　管路維持係

(1) 処理施設補修工事等

農業集落排水

工　　事　　名	工　事　概　要	工事費(円)	工　　期
成実第２地区農業集落排水 管路施設移設工事	管渠工　L=173.9ｍ	4,644,000	H26.12.10～H27.3.31
成実第１地区農業集落排水施設 管路仮移設工事	管渠工　L=140.8ｍ	8,825,760	H26.9.3～H27.3.31
巌地区農業集落排水事業 附帯施設補修工事	水路工　L=75.4ｍ	2,681,640	H26.11.17～H27.3.24
計		16,151,400	3件

(2) 管渠補修工事等

公共下水道

工　　事　　名	工 事 概 要	処 理 区	工事費(円)	工　　期
下水道管路施設補修工事	57 件	内浜.外浜.淀江	31,194,720	H26.4.1～H27.3.31
市内公共ます設置工事	20 箇所	内浜.外浜.淀江	9,586,080	H26.5.15～H27.3.31
県道皆生西原線（上福原工区） 安心な道整備工事に伴う 公共汚水ます調整工事	39 箇所	外浜	1,854,360	H26.11.5～H27.1.29
計			42,635,160	3 件

(3) 委託関係

公共下水道

業　　務　　名	業 務 概 要	処 理 区	委託費(円)	履 行 期 間
下水道管路施設清掃委託	24 件	内浜.外浜.淀江	5,904,360	H26.4.1～H27.3.31
米子市公共下水道台帳整備委託	台帳整備一式	内浜・外浜	4,469,040	H26.9.8～H27.3.12
公共下水道台帳管理システム 保守点検委託	台帳整備一式	淀江	259,200	H26.4.1～H27.3.31
青木処理分区不明水詳細調査 業務委託	本管・マンホール 調査等　一式	内浜	6,251,040	H26.5.1～H27.2.27
青木内浜幹線改築工事 実施設計委託その 1	調査設計	内浜	9,030,960	H26.7.31～H27.3.10
計			25,914,600	5 件

下　水　道　部　施　設　課

1　普及状況

(1) 公共下水道供用開始区域の告示

	平成25年度末 公示済面積(ha)	平成26年度 公示面積(ha)	平成26年度末 公示済面積(ha)
内浜処理区	1,073.22	15.05	1,088.27
外浜処理区	786.26	40.50	826.76
淀江処理区	269.27	0	269.27
計	2,128.75	55.55	2,184.30

(2) 排水設備、水洗便所改造工事申請件数

ア　公共下水道分

年／月	26/4	26/5	26/6	26/7	26/8	26/9	26/10	26/11	26/12	27/1	27/2	27/3	計
申請件数	84	78	81	86	52	61	94	63	44	57	43	78	821

イ　農業集落排水分

年／月	26/4	26/5	26/6	26/7	26/8	26/9	26/10	26/11	26/12	27/1	27/2	27/3	計
申請件数	10	8	5	2	5	9	5	7	3	3	2	7	66

(3) 除害施設関係

ア　除害施設の排水検査　　61事業所　　91件

イ　悪質な下水を排除した事業場への指導及び立入検査の実施

(ｱ) 指導　　24事業所　　24件

(ｲ) 立入検査　　7事業所　　7件

ウ　グリストラップの管理指導

242事業所

(4) 施設見学

ア　内浜処理場の見学

実施状況（『下水道の日』関連以外も含む）

回数　　10回

見学者数　　270人

2　施設運転管理

※「処理水量」における数値はそれぞれ次の値を示す。

「平均」：年計を 365 日で除した値

「最大（最小）」：年間を通じて最大（最小）となった日の値

※「脱水ケーキ処理量」「発生汚泥量」における数値はそれぞれ次の値を示す。

「平均」：年計を 12 ヶ月で除した値

「最大（最小）」：年間を通じて最大（最小）となった月の値

※「処理水の水質」の数値については、年間における測定結果の平均値、最大値、最小値を示す。

(1) 公共下水道

処理施設名	項目			年計	平均	最大	最小
内浜処理場	処理水量		(㎥)	7,698,876	21,090	28,411	12,590
	脱水ケーキ処理量		(ｔ)	6879.8	573.3	661.4	481.0
	処理水の水質	pH	(―)	－	6.8	7.1	6.6
		BOD	(mg/ℓ)	－	3.1	8.3	1 未満
		SS	(mg/ℓ)	－	3.3	7.5	2.1
		大腸菌群数	(個/mℓ)	－	－	77	30 未満
皆生処理場	処理水量		(㎥)	5,446,189	14,920	18,867	13,042
	処理水の水質	pH	(―)	－	6.3	6.7	6.0
		BOD	(mg/ℓ)	－	3.1	13.0	1 未満
		SS	(mg/ℓ)	－	7.8	40.0	1 未満
		大腸菌群数	(個/mℓ)	－	－	210	30 未満
淀江浄化センター	処理水量		(㎥)	823,232	2,260	2,652	1,905
	脱水ケーキ処理量		(ｔ)	540.0	45.0	55.0	30.0
	処理水の水質	pH	(―)	－	7.1	7.3	6.9
		BOD	(mg/ℓ)	－	2.7	4.1	1 未満
		SS	(mg/ℓ)	－	3.8	6.0	1 未満
		大腸菌群数	(個/mℓ)	－	－	30 未満	30 未満

(2) 農業集落排水施設

処理施設名	項目			年計	平均	最大	最小
尚徳処理施設	処理水量		(㎥)	127,544	349	562	265
	発生汚泥量		(㎥)	738.0	61.5	72.0	54.0
	処理水の水質	pH	(―)	－	7.1	7.3	7.0
		BOD	(mg/ℓ)	－	2.0	3.7	1.3
		SS	(mg/ℓ)	－	2.6	5.6	1.2
		大腸菌群数	(個/mℓ)	－	－	142	30 未満

処理施設名	項目			年計	平均	最大	最小
五千石処理施設	処理水量		(㎥)	94,177	258	405	212
	発生汚泥量		(㎥)	270.0	22.5	36.0	18.0
	処理水の水質	pH	(—)	−	6.9	7.0	6.7
		BOD	(mg/ℓ)	−	1.7	2.2	1.0
		SS	(mg/ℓ)	−	2.3	3.8	1.0
		大腸菌群数	(個/mℓ)	−	−	30 未満	30 未満
成実第一処理施設	処理水量		(㎥)	165,167	453	575	401
	発生汚泥量		(㎥)	1,080.0	90.0	90.0	90.0
	処理水の水質	pH	(—)	−	6.7	7.0	6.5
		BOD	(mg/ℓ)	−	2.0	2.6	1.3
		SS	(mg/ℓ)	−	3.0	5.2	2.0
		大腸菌群数	(個/mℓ)	−	−	30 未満	30 未満
成実第二処理施設	処理水量		(㎥)	51,312	141	232	112
	発生汚泥量		(㎥)	306.0	25.5	36.0	18.0
	処理水の水質	pH	(—)	−	6.5	6.7	6.3
		BOD	(mg/ℓ)	−	2.1	4.2	1.0
		SS	(mg/ℓ)	−	2.8	4.2	1.0
		大腸菌群数	(個/mℓ)	−	−	30 未満	30 未満
尚徳第二処理施設	処理水量		(㎥)	28,281	78	97	70
	発生汚泥量		(㎥)	108.0	9.0	18.0	0.0
	処理水の水質	pH	(—)	−	6.9	7.2	6.6
		BOD	(mg/ℓ)	−	5.9	9.2	3.5
		SS	(mg/ℓ)	−	3.9	6.8	1.8
		大腸菌群数	(個/mℓ)	−	−	291	30 未満
大高第一処理施設	処理水量		(㎥)	46,311	127	164	112
	発生汚泥量		(㎥)	324.0	27.0	36.0	18.0
	処理水の水質	pH	(—)	−	6.8	7.0	6.6
		BOD	(mg/ℓ)	−	4.9	8.5	2.7
		SS	(mg/ℓ)	−	3.4	6.4	1.4
		大腸菌群数	(個/mℓ)	−	−	240	30 未満
福井処理施設	処理水量		(㎥)	72,335	198	266	160
	発生汚泥量		(㎥)	324.0	27.0	27.0	27.0
	処理水の水質	pH	(—)	−	7.1	7.1	7.0
		BOD	(mg/ℓ)	−	3.6	4.7	1.3
		SS	(mg/ℓ)	−	6.0	10	3.4
		大腸菌群数	(個/mℓ)	−	−	30 未満	30 未満

処理施設名	項目			年計	平均	最大	最小
福岡処理施設	処理水量		(㎥)	17,154	47	60	39
	発生汚泥量		(㎥)	43.0	3.6	7.2	0.0
	処理水の水質	pH	(—)	−	6.9	7.1	6.7
		BOD	(mg/ℓ)	−	4.0	5.7	3.3
		SS	(mg/ℓ)	−	4.6	5.6	3.2
		大腸菌群数	(個/mℓ)	−	−	30 未満	30 未満
本宮処理施設	処理水量		(㎥)	8,210	23	35	16
	発生汚泥量		(㎥)	18.4	1.5	4.0	0.0
	処理水の水質	pH	(—)	−	6.8	7.1	6.0
		BOD	(mg/ℓ)	−	4.9	12	3.1
		SS	(mg/ℓ)	−	5.0	7.8	3.2
		大腸菌群数	(個/mℓ)	−	−	31	30 未満
春日処理施設	処理水量		(㎥)	190,554	522	659	357
	発生汚泥量		(㎥)	828.0	69.0	90.0	54.0
	処理水の水質	pH	(—)	−	6.7	6.8	6.5
		BOD	(mg/ℓ)	−	4.0	5.8	1.9
		SS	(mg/ℓ)	−	9.7	11	7.6
		大腸菌群数	(個/mℓ)	−	−	30 未満	30 未満
巌処理施設	処理水量		(㎥)	57,977	159	184	139
	発生汚泥量		(㎥)	324.0	27.0	36.0	18.0
	処理水の水質	pH	(—)	−	6.6	6.7	6.4
		BOD	(mg/ℓ)	−	3.3	5.1	1.4
		SS	(mg/ℓ)	−	3.2	3.8	2.4
		大腸菌群数	(個/mℓ)	−	−	50	30 未満
伯仙処理施設	処理水量		(㎥)	281,965	773	946	662
	発生汚泥量		(㎥)	1,782.0	148.5	216.0	90.0
	処理水の水質	pH	(—)	−	6.8	6.9	6.8
		BOD	(mg/ℓ)	−	2.2	2.8	1.7
		SS	(mg/ℓ)	−	2.4	5.0	1.0
		大腸菌群数	(個/mℓ)	−	−	30 未満	30 未満

(3) その他

処理施設名	項目			年計	平均	最大	最小
流通団地汚水処理場	処理水量		(㎥)	23,782	65	135	0
	発生汚泥量		(㎥)	135.0	11.3	14.4	9.0
	処理水の水質	pH	(—)	−	6.9	7.5	6.2
		BOD	(mg/ℓ)	−	27	77	7.2
		SS	(mg/ℓ)	−	24	60	3.8
		大腸菌群数	(個/mℓ)	−	−	470	30 未満

(4) ポンプ場

ア　中央ポンプ場

※「送水量」における数値はそれぞれ次の値を示す。

・「平均」：年計を 365 日で除した値

・「最大（最小）」：年間を通じて最大（最小）となった日の値

※「降雨量」「放流日数」「自家発運転時間」における数値はそれぞれ次の値を示す。

・「平均」：年計を 12 月で除した値

・「最大（最小）」：年間を通じて最大（最小）となった月の値

ポンプ場名	項目		年計	平均	最大	最少
中央ポンプ場	送水量	(㎥)	3,044,769	8,342	38,402	4,497
	降雨量	(㎜)	1,622.5	135.2	377.5	54.0
	放流日数	(日)	13	1	8	0
	自家発運転時間	(時:分)	129:25	10:47	39:31	0:35

イ　中継ポンプ場

※「送水量」における数値はそれぞれ次の値を示す。

・「平均」：年計を 365 日で除した値

・「最大（日平均）」：年間を通じて最大となった月の日平均値

・「最小（日平均）」：年間を通じて最小となった月の日平均値

ポンプ場名	項目		年計	平均	最大 (日平均)	最小 (日平均)
米子港中継ポンプ場	送水量	(㎥)	361,307	990	1,119	881
祇園ポンプ場			212,009	581	753	469
大谷ポンプ場			431,833	1,183	1,324	1,096
新加茂ポンプ場			1,379,340	3,779	4,029	3,570
上福原ポンプ場			199,802	547	569	540
富益団地ポンプ場			122,794	336	379	323
青木ポンプ場			309,588	848	1,114	757
西福原ポンプ場			1,545,039	4,233	4,442	4,032
旭が丘ポンプ場			31,517	86	104	76

3　施設補修工事等

(1) 処理施設補修工事等

ア　公共下水道

工　事　名	工　事　内　容	工　事　費 (円)	工　期
内浜処理場脱水機 No.1 補修工事	No.1 汚泥脱水機を分解整備	10,986,840	H26.7.4～H27.2.20
内浜処理場無停電電源装置補修工事	蓄電池、基板、電圧切替器交換	7,344,000	H26.10.8～H27.3.20

工　　事　　名	工　事　内　容	工　事　費（円）	工　　期
内浜処理場中央操作室空調設備補修工事	操作室空調機器交換	2,700,000	H26.6.6～H26.7.18
内浜処理場自家発制御補修工事	自動機能増設	2,052,000	H27.1.14～H27.3.20
皆生処理場No.1 汚水ポンプ設備補修工事	起動制御器部品交換	2,473,200	H27.2.10～H27.3.20
その他補修工事　　13件		13,762,440	
その他修繕　　81件		11,779,981	
計		51,098,461	

イ　農業集落排水

工　　事　　名	工　事　内　容	工　事　費（円）	工　　期
成実第2汚水処理施設ばっき撹拌装置No.1補修工事	オーバーホール	1,728,000	H26. 7. 8～H26.10.31
尚徳汚水処理施設シーケンサ補修工事	シーケンサー取替え	1,906,200	H26. 9.26～H27. 2.27
福井汚水処理施設シーケンサ補修工事	シーケンサー取替え	982,800	H27. 2. 6～H27. 3.20
中西尾 2 号マンホールポンプ場汚水ポンプ補修工事	ポンプ取替え	1,188,000	H27. 2. 2～H27. 3.20
稲吉 3 号マンホールポンプ場ポンプ補修工事	ポンプ取替え	1,242,000	H26.12.22～H27. 3.20
その他補修工事　　4件		4,136,400	
その他修繕　　17件		4,645,080	
計		15,828,480	

(2) 委託

公共下水道

委　託　名	委託内容	工事費（円）	工　期
下水道施設台帳システム構築業務	施設の台帳システム構築	(22,004,100) 15,357,500	H25.12. 9～H27. 3.31 (H26 債務負担行為)
計		15,357,500	

(3) 施設新設、改築工事等

ア　工事

(ｱ) 公共下水道

工　事　名	工事概要	工事費（円）	工　期
皆生処理場２系水処理電気設備改築工事	コントロールセンター等の更新	(141,804,000) 141,804,000	H26. 4.16～H27. 2.27 (H25 繰越)
皆生処理場２系水処理機械設備改築工事	返送、余剰汚泥ポンプ他の更新	(98,420,400) 98,420,400	H26. 5.19～H27. 3.31 (H25 繰越)
内浜処理場除塵機・ポンプ改築工事	除塵機・№.４汚水ポンプの部品交換	44,849,160	H26. 6.18～H27. 2.27
内浜処理場汚泥棟受電設備改築工事	受電設備の更新	139,644,000	H26. 6.11～H27.3 .20
皆生処理場送泥電気設備改築工事	コントロールセンター等の更新	54,432,000	H26. 5.16～H27. 3.31
長砂マンホールポンプ場設備工事	マンホールポンプ場新設	9,552,600	H26.11.18～H27. 3.20
計		488,702,160	

(ｲ) 農業集落排水

工　事　名	工事概要	工事費（円）	工　期
諏訪９号マンホールポンプ場設備工事	マンホールポンプ場新設(移設)	(8,618,400) 8,618,400	H26. 2 19～H26. 8.26 (H25 繰越)
五千石地区農業集落排水管路施設移設工事	管路移設	(6,657,120) 6,657,120	H26. 3.17～H27. 8.29 (H25 繰越)
奈喜良１号マンホールポンプ場設備工事	マンホールポンプ場新設	10,022,400	H26.11.18～H27. 3.31
計		25,297,920	

イ　設計委託等

(ｱ) 公共下水道

業　務　名	設計内容	請負費（円）	工　期
中央ポンプ場汚水ポンプ設備改築工事実施設計業務委託	汚水ポンプ設備改築の詳細設計	(5,724,000) 5,724,000	H26. 7.16～H27. 1.30 (H25 繰越)
内浜処理場消毒設備改築工事実施設計業務委託	消毒設備改築の詳細設計	(4,066,200) 4,066,200	H26. 7.22～H27. 1.30 (H25 繰越)
青木ポンプ場・新加茂ポンプ場硫化水素抑制対策実証試験業務委託	硫化水素抑制対策実証試験	(7,560,000) 7,560,000	H26. 7.24～H27. 1.30 (H25 繰越)
送泥管路調査診断業務委託	長寿命化計画策定の参考とするための送泥管路劣化調査	(6,621,480) 6,621,480	H26. 9. 4～H27. 3.10 (H25 繰越)
下水道ポンプ場・終末処理場地震対策策定業務	長寿命化計画策定の参考とするための地震対策計画の策定	11,880,000	H26.11. 4～H27. 3.13
その他委託　３件		6,843,960	
計		42,695,640	

淀 江 支 所 地 域 生 活 課

1　戸籍事務

(1) 戸籍受付件数

件　　名	件　数	件　　名	件　数
出　　生	１１５	入　　籍	7
国　籍　留　保	0	分　　籍	3
認　　知	0	国　籍　取　得	0
養　子　縁　組	7	帰　　化	0
養　子　離　縁	0	国　籍　喪　失	0
法７３条の２、６９条の２	0	国　籍　選　択	0
婚　　姻	４２	氏の変更、名の変更	1
離　　婚	１１	転　　籍	２０
法７７条の２、７５条の２	5	戸籍の訂正及び更正	0
親　権　及　び　後　見	1	追　　完	0
死　亡　及　び　失　踪	１２１	そ　の　他	0
復　　氏	0	不　受　理　申　出	1
姻　族　関　係　終　了	0	合　　計	３３４

(2) 戸（除）籍謄抄本等交付件数

種　　別	件　数	通　数	種　　別	件　数	通　数
戸籍全部事項証明	８４３	９９１	除籍全部事項	９６	１１９
戸籍個人事項証明	５０１	５２６	除籍個人事項	5	7
戸籍一部事項証明	0	0	受理証明等	１８	２０
除　籍　謄　本	３５２	６７１	身　分　証　明	６５	６５
除　籍　抄　本	5	7	合　　計	１，８８５	２，４０６

2　埋火葬許可事務

埋火葬許可件数

種　　別	火　葬（件数）	埋　葬（件数）
死　　体	１２１	0
死　　胎	0	0
合　　計	１２１	0

3　印鑑事務

各種申請処理件数（印鑑登録証明書交付通数）

種　　別	件　数	種　　別	件　数	種　　別	件　数　　（通　数）
新　規　登　録	２３４	登録証再交付	３２	印　鑑　証　明	３，０００　　（４，００４）
登　録　変　更	１１５	登　録　廃　止	1	合　　計	３，３８２　　（４，００４）

4　住民基本台帳事務

⑴ 住民異動取扱件数

種　別	転 入 届	転 出 届	転 居 届	世帯変更届	出　生
件　数	２１２	２０４	１９５	７２	１０７
種　別	死　亡	戸籍届出関係	そ の 他	合　計	
件　数	１０６	８５	１２	９９３	

⑵ 各種証明書の交付件数

種　別	有　料		無　料		合　計	
	件 数	通 数	件 数	通 数	件 数	通 数
住 民 票 の 写 し	４，３５３	４，７７８	１	１	４，３５４	４，７７９
記 載 事 項	１１８	１２０	０	０	１１８	１２０
戸 籍 附 票 写 し	１０４	１１７	１	１	１０５	１１８
合併に伴う町名等の変更証明	０	０	０	０	０	０
合　計	４，５７５	５，０１５	２	２	４，５７７	５，０１７

5　国民年金事務

⑴ 届出受付件数

区　分	件　数	区　分	件　数
新 規 取 得	３５	転　入	３９
再　取　得	７２	種 別 変 更	２３
その他（相談含む）	８１	合　計	２５０

⑵ 保険料免除届受付件数（学生納付特例を含む）

区　分	法 定 免 除	全額・一部免除	納 付 猶 予	学生納付特例	合　計
件　数	０	８５	０	２８	１１３

⑶ 裁定請求届出受付件数

区　分	件　数
老齢基礎年金（老齢年金・通算老齢年金を含む）	０
障 害 基 礎 年 金	０
遺 族 基 礎 年 金	０
寡 婦 年 金	０
死 亡 一 時 金	０
未 支 給 年 金	１２
合　計	１２

(4) 障害基礎年金関係受付件数

件　　数	3

(5) 老齢福祉年金関係受付件数

件　　数	0

6　市営墓苑事務

各種受付件数

淀　　江　　墓　　苑							
区　分	新　規	承　継	焼骨埋蔵	墓碑設置	再交付	その他	合　計
件　数	0	4	１０	１０	2	2	２８

7　税務関係事務

(1) 原動機付自転車及び小型特殊自動車の標識交付等取扱件数

区　　分	一　　般　(件)	公　　用　(件)	合　　計　(件)
標識交付申請	１３０	0	１３０
廃　車　申　告	１４１	0	１４１
変　更　申　告	１４	0	１４
標識再交付申請	0	0	0
標　識　弁　償	0	0	0
合　　計	２８５	0	２８５

(2) 各種証明書の交付件数

種　　別	件　数	種　　別	件　数
所　得　証　明	1，８３５	納　税　証　明	８８６
資　産　証　明	１７５	その他の証明	１０
廃　車　証　明	5	合　　計	2，９１１

(3) 縦覧期間中の閲覧状況

ア　縦覧期間　　4月1日～5月３１日

区　　分	土　　地	家　　屋	償却資産	計
閲覧者数	２８	２６	0	３２

イ　閲覧取扱件数（上記縦覧期間以外）

閲　　覧	４９

(4) 固定資産台帳複写件数

複　　写	８１件	１６５枚

⑸ 申請等受付件数

区　　分	件　　数	区　　分	件　　数
軽自動車税減免申請書	７２	固定資産税償却資産申告書	９０

8　国民健康保険・医療給付関係事務

⑴ 各種証交付件数

種　　別	件　　数	種　　別	件　　数
国民健康保険証等	８０３	後期高齢者医療等	１１７
特別医療費資格証	５８８	合　　計	１，５０８

⑵ 申請等受付件数

区　　分	件　　数	区　　分	件　　数
国民健康保険関係	３１６	後期高齢者医療関係	３５７
医療給付関係	１１５	合　　計	７８８

9　窓口収納金取扱事務

⑴ 一般会計

区　　分		件　　数	金　　額（円）
市税	市県民税	５９７	１１，２８６，７７７
	固定資産税	１，０２９	１７，０５０，５００
	軽自動車税	５８３	３，１４６，４００
	小　　計	２，２０９	３１，４８３，６７７
住宅使用料		７５	９９０，７００
保育料		８	１１３，４００
その他		１，６１６	６，３１１，６６０
合　　計		３，９０８	３８，８９９，４３７

⑵ 特別会計

区　　分	件　　数	金　　額（円）
国民健康保険料	１，１０１	１８，３５２，９００
介護保険料	４１９	３，２８２，３００
その他	４２３	２，０３９，６１２
合　　計	１，９４３	２３，６７４，８１２

⑶ その他

区　　分	件　　数	金　　額（円）
水道料金	１７１	１，０１８，３６９
火葬場使用料	４４	３８９，０００
合　　計	２１５	１，４０７，３６９

１０　環境関係事務

各種受付件数

区　　分	件　　数
住民要請・不法投棄物等処理受付	１４
公害苦情処理受付	１
ボランティア清掃申請受付	５４
動物死骸処理受付	１１
指定ごみ袋の軽減措置による引き換え	４１４
ごみ持ち出しステーション変更申請	１
合　　計	４９５

１１　福祉関係事務

⑴ 障がい者福祉関係受付件数

件　　名	件　　数	件　　名	件　　数
身体障害者手帳申請	９２	日常生活用具給付申請	３７
精神障害者保健福祉手帳申請	９２	補装具費支給申請	１２
療育手帳申請	１３	タクシー利用券交付申請	１６
自立支援医療申請	１８９	生計同一証明書申請	４
特別児童扶養手当申請	７	有料道路割引申請	４２
特別障害者手当申請	１１	ＮＨＫ受信料免除申請	５
障害児福祉手当申請	０		
障害福祉サービス申請	１４	合　　計	５３４

⑵ 児童福祉関係受付件数

件　　名	件　　数	件　　名	件　　数
児童扶養手当申請	１３８	子育て応援パスポート申請	５２
児童手当申請	２９６	合　　計	４８６

⑶ 介護福祉関係受付件数

件　　名	件　　数	件　　名	件　　数
介護保険被保険者証再交付	１６	住宅改修費支給・改良費助成申請	０
要介護・要支援認定申請	１２９	認定審査会資料請求申請	１２
負担限度額認定申請	４２	被保険者送付先依頼申請	０
高額介護サービス費支給申請	２７	障害者控除対象者認定書交付	５６
居宅福祉用具購入費支給申請	０		
家庭介護用品助成申請	３	合　　計	２８５

(4) その他福祉関係受付件数

件　　名	件　　数	件　　名	件　　数
ハートフル駐車場利用証交付	１３	災害時要援護者登録申請	１９
臨時福祉給付金申請	２８１		
子育て世帯特例給付金申請	８２	合　　計	３９５

１２　経済関係事務

(1) 土地改良施設等維持補修事業　設計・監督

工　事　名	工　事　概　要
土地改良施設等維持補修工事 (淀江町区域)	舗装補修、用水路・集水枡補修、農道法面補修、倒木・竹撤去、伐開　１９件

(2) 単市土地改良事業　設計・監督

工　事　名	工　事　概　要
中西尾地区農道補修工事	砕石敷き均し
中西尾地区農道補修工事その２	排水構造物設置
西原地区農道補修工事	ダスト敷き均し
稲吉地区農道補修工事	コンクリート舗装
淀江地区樋門補修工事	油圧系統補修
福岡地区水路改修工事	Ｌ＝51.0m　　底張りコンクリートＬ＝51.0m
福岡地区水路改修工事その２	Ｌ＝128.7m　　法面工Ａ＝139.0㎡　　水路工Ｌ＝127.7m・取水溝１箇所 進入路工１箇所

(3) 農道の除草委託

稲吉及び本宮地内　　淀江地区農免農道除草業務委託　　１０，２００㎡　　１、０９１，８８０円

(4) 地籍調査事業

調査区域　米子市淀江町稲吉の一部　調査面積　　０．８２㎢

(5) 中山間地域等直接支払事業

農業生産条件の不利な中山間地域において、農業集落協定の締結により農業生産活動が継続的に行なわれるよう支援した。

事　業　主　体	協定参加者	対象農用地面積（㎡）
本宮中山間直接支払組合	２２名	１１１，２４３
福平中山間地協議会	１３名	４０，８１６
北尾中山間直接支払組合	１２名	１８，４６４
中西尾中山間地直接支払	２５名	１３８，５０５
高井谷中山間組合	１２名	２４，３１３

⑹ 松くい虫特別防除事業

森林病害虫等防除事業

場　所	防除量	実施日	作業種
淀江町本宮ほか	１７５ｈａ	第1回　平成２６年6月２、３日 第2回　平成２６年6月１６、１７日	特別防除
淀江町本宮ほか	２００㎥	平成２６年１０月３日～ 平成２６年１１月１５日	伐倒駆除
淀江町本宮ほか	１３０㎥	平成２６年１２月１１日～ 平成２７年3月２５日	特別伐倒駆除

⑺ 有害鳥獣捕獲実績件数

件名	件数	件名	件数
イノシシ	２２	カラス	６１
ヌートリア	５	合計	８８

⑻ 農業委員会関係件数

件名	件数	件名	件数
耕作反別証明	３６	農業者年金受給者現況届	４４

１３　土木関係事務

⑴ 道路維持補修事業　設計・監督

工事名	工事概要
市道道路維持補修工事（淀江町区域）	舗装補修、陥没補修、側溝・排水路補修、橋梁伸縮装置・地覆補修、 被災護岸応急補修、法面保護、側溝・排水路浚渫、土のう製作・運搬・回収・、 中詰土搬入、除草、伐木・伐竹撤去　　５５件

⑵ 準用河川管理事業　設計・監督

工事名	工事概要
準用河川塩川改良工事	Ｌ＝132.5m　水路工(柵渠布設替Ｌ＝144.2m、嵩上げコンクリートL＝12.3m、 根固め工　フトン篭　H＝50ｃｍ×W＝120ｃｍ　Ｌ＝144.5m　仮設工　一式

⑶ 除雪

淀江支所管内全域において市道等の除雪を実施

⑷ 淀江支所管内街路灯維持管理

管理街灯数　６２６灯

街灯蛍光管交換及び修繕依頼　１１０件

⑸ 市営住宅管理事業

淀江支所管内住宅　３箇所（白浜・大垣・堀住宅）の軽微な修繕　２１件　６７４，７７３円

１４　支所庁舎管理事務

⑴ 委託・修繕業務

委託・修繕業務内容	予算執行額（単位：千円）
支所庁舎清掃業務委託	１，８３１
支所空調設備保守点検	９０７
自家用電気工作物保安管理委託	２７９
消防用設備保守点検	２５３
樹木等管理業務委託	４２７
地下タンク点検業務	７０
支所庁舎修繕	９６５
冷温水発生機排ガスばい煙測定業務	１１９

⑵ 日常業務

・冷暖房設備の日常点検及び運転業務

・電気設備、機械設備、消防用設備等の日常点検

・業者に委託する必要のない軽度な修繕等

・照明機器の交換及び蛍光管等の交換

・庁舎使用による諸経費の支払

・環境衛生に関する業務

１５　合併関係調整事務

米子市淀江地域審議会　　委員　１２名（内　公募委員２名）

第３０回　平成２６年１０月　９日　米子市淀江地域審議会条例・米子市淀江地域審議会会議傍聴要綱について

第３１回　平成２７年　２月１９日　第３次米子市総合計画（仮称）の策定について

米子市淀江地区公共下水道事業負担金について

１６　防災行政無線事務

定時放送　毎日（年末年始の休日、祝日を除く）午前７時及び午後８時に戸別受信機から行政連絡等の情報を発信している。

非常時放送　火災、風水害等の災害時に、屋外拡声機、戸別受信機から警報等の情報を発信している。

Ｊアラート（全国瞬時警報システム）と連動して情報発信をしている。

維持修繕　戸別受信機の新規設置２２台、故障（受信不良）等のため４０台の受信機の更新を実施した。

淀江支所よどえまちづくり推進室

1　観光関係事業

⑴ 各種イベントの開催

地域活性化と観光客誘致を図るため、イベントの実施または開催協力を行った。

ア　よどえ古代まつり	期　日	６月　８日
イ　全日本トライアスロン皆生大会（自転車競技コース）	期　日	７月２０日
ウ　よどえまるごと道草日和	期　日	９月　７日～１２月７日
エ　サイクルカーニバル in YODOE 2014	期　日	９月１４日
オ　美水の郷秋麗ウォーク	期　日	９月２３日
カ　写真講座・写真撮影会 in よどえ	期　日	１０月　４日
キ　第３１回よどえ夢まつり	期　日	１０月２６日

⑵ 淀江盆踊り花火大会への補助

米子市淀江町の夏の風物詩であり、地域に根ざした観光イベントであるとともに淀江地域の伝統文化の継承として実施される盆踊り・花火大会の打ち上げ花火の経費に対して補助を実施した。

事業費　　３５０，０００円

⑶ 名水の管理

名水の実態を把握し、安全な水を守るための資料として、年１回水質検査を実施した。

ア　事業費　　１１５，０２０円

イ　実施場所（試料採取場所）　　天の真名井、本宮の泉、小波上の泉

ウ　水質検査項目　　食品衛生法関係２６項目及び大腸菌水質検査

2　淀江地区の魅力発信事業

⑴ 情報発信

ア　報道機関等を利用した情報発信

(ｱ) テレビ・ラジオ番組に出演し、淀江町地域の各種イベントや特産品等の紹介を行った。

(ｲ) 雑誌・新聞等の取材に対応した。

イ　インターネットによる情報発信

米子市ホームページの中の「よどえまちなか散策」で淀江町地域の観光スポット、行事等の紹介を行った。また、「淀江地区行事予定カレンダー」で淀江町地域で開催される行事のＰＲを行った。さらに、Facebook ページ「よどえぱらだいす」で毎日淀江の情報発信を行なった。

⑵ フォトコンテストの実施

淀江町地域の魅力を再発見してもらうためのフォトコンテストを実施して作品を募集するとともに、応募作品の展示を通じて淀江の魅力発信に取り組んだ。

おもな展示会場等：米子市淀江文化センター、米子市立図書館　　ほかに facebook「よどえぱらだいす」でも紹介

3　観光・文化施設の管理事業

(1) 米子市淀江温浴施設（淀江ゆめ温泉）

白鳳の里の隣接地に米子市淀江温浴施設が平成１２年８月４日開館。源泉を所有する株式会社白鳳に施設の管理運営を委託している。平成１８年度より指定管理者制度を導入している。

入浴料の他、株式会社白鳳の自主事業の努力により収支は安定しており、米子市から指定管理料は支出していない。

(2) 米子市伯耆古代の丘公園

米子市淀江町の向山古墳群に隣接した場所に観光施設の拠点として平成７年４月２２日開園。平成１８年度より管理運営を適正に行うため指定管理者制度を導入し、株式会社白鳳に施設の管理運営業務を委託している。

施設利用者の応接に関する業務を行うとともに、古代ハスや四季折々の花の育成展示、市民や児童向けに押し花、勾玉の作成、火おこし体験、埴輪の作成など古代の生活様式を体験することにより、より多くの市民、観光客に親しまれるよう各種の自主事業を実施している。

(3) 上淀白鳳の丘展示館

旧米子市淀江歴史民俗資料館が、白鳳期の古代寺院の金堂内部を原寸大復元した展示施設を併設して、上淀廃寺跡のガイダンス施設として平成２３年４月２４日に「上淀白鳳の丘展示館」と名称を変えて開館。指定管理者制度により、株式会社白鳳に施設の管理運営業務を委託している。

旧米子市淀江歴史民俗資料館から引き継ぐ国内最古級の仏教壁画や弥生時代の絵画土器、盾持人埴輪などの貴重な文化財のほか、釈迦如来像と両脇に菩薩像２体を収め金堂内部を復元展示している。

米子市淀江温浴施設・米子市伯耆古代の丘公園・上淀白鳳の丘展示館　３施設指定管理料　　３０，４６６，０００円

(4) 米子市淀江農林産物直売施設（淀江どんぐり村）

農林業と観光振興を図るため、淀江町本宮地内の県道米子大山線沿いに平成９年３月１５日に開設。平成１８年度より指定管理者制度を導入し、本宮観光農事組合に施設の管理運営業務を委託している。

本宮観光農事組合の自主事業の努力により収支は安定しており、米子市から指定管理料は支出していない。

（年間利用状況）　　（人）

月	淀江ゆめ温泉	米子市伯耆古代の丘公園	上淀白鳳の丘展示館	淀江どんぐり村
4	9,075	504	211	13,642
5	10,031	1,380	524	17,986
6	7,486	1,061	386	11,544
7	9,103	1,485	449	10,630
8	11,027	881	339	11,765
9	9,271	1,231	520	15,792
１０	8,655	595	443	17,784
１１	10,324	843	394	19,108
１２	10,899	153	97	5,257
1	12,232	188	81	4,256
2	9,923	171	115	5,349
3	9,618	299	224	9,510
合　計	117,644	8,791	3,783	142,623

4　淀江町青少年ゆめ基金活用事業

⑴ 淀江町青少年ゆめ基金活用委員会

３回開催

⑵ 海外留学生への助成

２名帰国、２名留学中（留学先：中国・アメリカ）

⑶ 第１３回ゆめ講演会

ア　開催日　　平成２７年1月１８日

イ　場　所　　米子市淀江文化センター

ウ　内　容

講　師　　宇津木妙子さん　（元オリンピック女子ソフトボール全日本代表監督）

演　題　　夢への実現～努力は裏切らない～

会　　計　　課

1　金銭出納

(1) 一般会計及び特別会計　　(単位：円)

区　分	歳入総額 (A)	歳出総額 (B)	歳入歳出差引 (A) － (B) (C)	翌年度に繰り越すべき財源 (D)	実質収支 (C) － (D)
一　般　会　計	62,884,265,884	61,705,729,277	1,178,536,607	179,382,853	999,153,754
国民健康保険事業特別会計	15,615,060,304	16,022,173,648	△407,113,344	0	△407,113,344
住宅資金貸付事業特別会計	12,015,473	201,288,053	△189,272,580	0	△189,272,580
土地取得事業特　別　会　計	58,591,838	58,591,838	0	0	0
下水道事業特　別　会　計	6,716,322,542	6,554,731,261	161,591,281	26,200,000	135,391,281
駐車場事業特　別　会　計	167,266,838	715,641,188	△548,374,350	0	△548,374,350
農業集落排水事業特別会計	705,710,654	705,710,654	0	0	0
市営墓地事業特　別　会　計	20,120,700	19,034,486	1,086,214	0	1,086,214
介護保険事業特　別　会　計	13,465,492,463	13,244,598,548	220,893,915	4,320,000	216,573,915
後期高齢者医療特　別　会　計	1,614,820,428	1,608,819,528	6,000,900	0	6,000,900
合　　計	101,259,667,124	100,836,318,481	423,348,643	209,902,853	213,445,790

(2) 歳入歳出外現金　　(単位：円)

区　分	収　入	支　出	残　高
所得税	206,792,343	194,420,540	12,371,803
県民税	4,878,467,616	4,542,299,655	336,167,961
保証金	267,719,141	0	267,719,141
米川土地改良区組合費	2,283,740	2,278,300	5,440
食料安定供給特別会計農業経営基盤強化勘定	127,338	114,901	12,437
公営住宅敷金	72,001,610	0	72,001,610
市税公売代金	56,618,303	53,173,136	3,445,167
共済組合掛金	776,378,108	776,377,970	138
健康保険掛金	123,688,573	117,485,752	6,202,821
雇用保険掛金	9,420,227	5,740,495	3,679,732
県営陰田住宅使用料	1,942,600	1,781,400	161,200
電子証明書発行手数料	245,500	141,000	104,500
丸合淀江店敷金	339,390	0	339,390
米子市日吉津村中学校組合収納金	485,700	455,040	30,660
県民手帳売捌料	23,400	23,400	0
日本スポーツ振興センター災害給付金	12,342,983	11,333,708	1,009,275
住民税	235,616,700	218,111,000	17,505,700
共済組合支出金	48,414,753	48,414,753	0
合計	6,692,908,025	5,972,151,050	720,756,975

(3) 基金　　（単位：円）

区　　分	収　入	支　出	残　高
米子市財政調整基金	1,378,192,287	0	1,378,192,287
米子市土地開発基金	669,458	0	669,458
米子市福祉基金	40,165,385	0	40,165,385
米子市職員退職手当基金	786,628	0	786,628
米子市美術品取得基金	80,655,882	0	80,655,882
米子市伯仙財産区基金	19,228,992	546,070	18,682,922
米子市公共施設整備等基金	177,359,760	87,505,316	89,854,444
米子市減債基金	1,017,013,509	0	1,017,013,509
米子市ふるさとづくり基金	92,365,709	0	92,365,709
米子市長寿社会福祉基金	253,334	0	253,334
米子市緑と花の街づくり基金	51,935,967	350,000	51,585,967
米子市ふるさと農村活性化基金	16,763,299	0	16,763,299
米子市国民健康保険基金	1,939,581	0	1,939,581
米子市農業集落排水事業推進基金	15,130,974	0	15,130,974
米子市公共下水道事業推進基金	5,157,523	0	5,157,523
米子市青少年ゆめ基金	33,552,223	119,463	33,432,760
米子市合併振興基金	2,149,337,288	787,275	2,148,550,013
がいなよなご応援基金	699,979,755	360,744,014	339,235,741
米子市介護給付費等準備基金	0	0	0
合　　計	5,780,487,554	450,052,138	5,330,435,416

2　物品出納

(1) 共用物品　月別払出状況(消耗品)

月	金額（円）
4	37,880
5	9,588
6	23,974
7	14,145
8	44,592
9	39,793
１０	24,213
１１	17,260
１２	33,204
1	27,090
2	23,731
3	52,862
合　　計	348,332

(2) 共用物品　月別払出状況(印刷製本費)

月	金額（円）
4	78,570
5	10,709
6	65,615
7	20,762
8	54,095
9	56,177
１０	43,997
１１	16,388
１２	12,403
1	78,908
2	38,830
3	21,249
合　　計	497,703

議　会　事　務　局

1　任期満了

第３期市議会議員は、平成２６年６月３０日をもって任期満了となった。

2　平成２６年６月２２日執行の一般選挙による新議員（第４期市議会議員）

今任期から、議員定数が３０人から２６人となった。

任期：平成２６年７月１日から平成３０年６月３０日まで

安達卓是　伊藤ひろえ　稲田　清　今城雅子　岩﨑康朗　遠藤　通　岡田啓介　岡村英治
尾沢三夫　門脇一男　国頭　靖　杉谷第士郎　田村謙介　土光　均　戸田隆次　中田利幸
前原　茂　三鴨秀文　三穂野雅俊　村井　正　矢倉　強　安田　篤　矢田貝香織　山川智帆
湯浅敏雄　渡辺穣爾　（議員名は五十音順）

3　米子市議会基本条例及び米子市議会議員政治倫理条例の施行

米子市議会基本条例及び米子市議会議員政治倫理条例が、平成２６年７月１日に施行された。

4　正副議長の選挙

平成２６年７月定例会開会日の７月１４日に選挙を行った結果、議長に渡辺穣爾議員が、副議長に中田利幸議員が、それぞれ選出された。

5　市議会本会議インターネット中継の開始

平成２６年１２月定例会より、市議会本会議（定例会・臨時会）について、パーソナルコンピュータ、スマートフォン及びタブレット端末を対象としたインターネット配信（ライブ中継・録画配信）を開始した。

6　本会議の開催状況

区分		会期日数（日）	会議日数（日）	会議時間（時間：分）	傍聴者数（人）	提出議案			報告件数（件）	諮問件数（件）
						市長提出（件）	議員提出（件）	計（件）		
定例	７月	１９	７	１６：４０	９３	２６	５	３１	１１	－
	９月	２６	６	１６：５９	４８	８	１	９	１０	１
	１２月	１９	６	１５：４４	８３	１８	２	２０	６	－
	３月	２４	７	２８：２８	７５	４８	４	５２	９	１
	計	８８	２６	７７：５１	２９９	１００	１２	１１２	３６	２
臨時	５月	１	１	０：０４	１	１	－	１	－	－
	２月	１	１	０：５３	０	１	－	１	－	－
	計	２	２	０：５７	１	２	－	２	－	－
合計		９０	２８	７８：４８	３００	１０２	１２	１１４	３６	２

7　議会において審議した請願及び陳情

(1) 請　　願

審議件数　　５ 件

(2) 陳　　情

審議件数　　１４件

うち採択と決定したもの　　７件

不採択と決定したもの　　６件

取り下げの申し出を承認したもの　　１件

8　委員会（正副委員長以外の委員名は五十音順）

(1) 議会運営委員の選任

平成２６年７月定例会開会日の７月１４日に、次のとおり委員を選任した。

◎＝委員長　　○＝副委員長　　定数８人

◎岩﨑康朗　　○稲田　清　　岡村英治　　尾沢三夫　　国頭　靖　　三鴨秀文

村井　正　　安田　篤

(2) 常任委員の選任

平成２６年７月定例会開会日の７月１４日に、次のとおり各常任委員を選任した。

◎＝委員長　　○＝副委員長

（総務企画委員会）定数８人

◎尾沢三夫　　○村井　正　　国頭　靖　　戸田隆次　　前原　茂　　三穂野雅俊

矢田貝香織　　渡辺穣爾

（市民福祉委員会）定数８人

◎安田　篤　　○田村謙介　　伊藤ひろえ　　岩﨑康朗　　岡村英治　　土光　均

村井　正　　矢倉　強

（経済教育委員会）定数８人

◎三鴨秀文　　○国頭　靖　　稲田　清　　岡田啓介　　門脇一男　　中田利幸

前原　茂　　湯浅敏雄

（建設水道委員会）定数８人

◎伊藤ひろえ　　○三穂野雅俊　　安達卓是　　今城雅子　　遠藤　通　　門脇一男

杉谷第士郎　　山川智帆

（予算審査委員会）定数２６人

◎湯浅敏雄　　○伊藤ひろえ　　委員長・副委員長を除く全議員

※　４つの常任委員会を単位とする分科会を配置。

(3) 特別委員会の設置

平成２６年７月定例会開会日の７月１４日に、次のとおり特別委員会を設置し、各特別委員を選任した。

◎＝委員長　　○＝副委員長

（基地問題等調査特別委員会）定数８人

◎前原　茂　　○門脇一男　　岡村英治　　戸田隆次　　村井　正　　矢倉　強

安田　篤　　渡辺穣爾

（行財政改革問題等調査特別委員会）定数９人

◎伊藤ひろえ　○今城雅子　岩﨑康朗　遠藤　通　杉谷第士郎　田村謙介
中田利幸　三穂野雅俊　山川智帆

（原子力発電・エネルギー問題等調査特別委員会）定数９人

◎尾沢三夫　○稲田　清　安達卓是　岡田啓介　国頭　靖　土光　均
三鴨秀文　矢田貝香織　湯浅敏雄

(4) 決算審査特別委員会の設置

平成２６年７月定例会最終日の８月１日に、決算関係議案を審査するため、決算審査特別委員会を設置し、次のとおり委員を選任した。

◎＝委員長　○＝副委員長　定数８人

◎岩﨑康朗　○安達卓是　岡田啓介　門脇一男　国頭　靖　前原　茂
三鴨秀文　村井　正

(5) 委員会の開催状況

議会運営委員会	３０回	
総務企画委員会	１３回	
市民福祉委員会	１３回	
経済教育委員会	１２回	
建設水道委員会	９回	
予算審査委員会（全体会）	１１回	
基地問題等調査特別委員会	４回	
中海問題等調査特別委員会	１回	※　平成２６年６月までの設置
行財政改革問題等調査特別委員会	１０回	
原子力発電・エネルギー問題等調査特別委員会	５回	
決算審査特別委員会	８回	

なお、全員協議会を５回開催した。

９　「よなご市議会だより」の発行

議会の活動状況を市民に広報するため、次のとおり「よなご市議会だより」を発行した。

第３７号	平成２６年　２月臨時会 平成２６年　３月定例会	平２６．　６．１発行
第３８号	平成２６年　５月臨時会 平成２６年　７月定例会	平２６．　９．１発行
第３９号	平成２６年　９月定例会	平２６．１１．１発行
第４０号	平成２６年１２月定例会	平２７．　２．１発行

１０　行政視察受入れ状況

平成２６年度中における他市町村議会からの視察受入れ状況は、次のとおりである。

地　方　別	視察団体数	視察人数（対象：議会議員）
北　海　道	1	１０
東　　北	2	１４

地　方　別	視察団体数	視察人数（対象：議会議員）
北　信　越	4	３２
関　　東	8	３１
東　　海	5	２４
近　　畿	2	２１
中　　国	－	－
四　　国	1	7
九州・沖縄	2	１０
合　　計	２５	１４９

１１　議長会等諸行事

年　　月　　日	行　　事	開　催　地
平２６．　４．　４	鳥取県市議会議長会春季定例総会	倉　吉　市
４．１６	鳥取県「県民の警察を励ます会」監査	鳥　取　市
４．２３	中国市議会議長会理事会、定期総会	周　南　市
４．２４	中国市議会議長会視察	周　南　市
５．　２	（公財）鳥取県市町村振興協会理事会	鳥　取　市
５．２７	全国市議会議長会理事会	東　京　都
５．２７	全国温泉所在都市議会議長協議会総会	東　京　都
５．２７	鳥取県市議会議長会臨時総会	東　京　都
５．２８	全国市議会議長会定期総会	東　京　都
５．２９	市議会議員共済会代議員会	東　京　都
６．　２	鳥取県「県民の警察を励ます会」理事会	鳥　取　市
６．１２	鳥取県選出国会議員への要望活動	米　子　市
８．１９	鳥取県市議会議長会四市議会議員研修会	鳥　取　市
８．２６	中海・宍道湖圏域市議会議長会	松　江　市
１０．１０	鳥取県市議会議長会秋季定例総会	米　子　市
１０．２１	中国市議会議長会臨時総会	周　南　市
１０．２４	鳥取県戦没者遺族大会	米　子　市
１１．　４	中海・宍道湖圏域市議会議長会　島根県知事要望活動	松　江　市
１１．　５	全国市議会議長会理事会、評議員会	東　京　都
１１．　５	全国温泉所在都市議会議長協議会役員会・実行運動	東　京　都
１１．１４	中海・宍道湖圏域市議会議長会　鳥取県知事要望活動	倉　吉　市
１１．１７	全国市議会議長会基地協議会理事会	東　京　都
平２７．　２．　５	全国市議会議長会理事会、評議員会	東　京　都
２．１７	市議会議員共済会代議員会	東　京　都

監　査　委　員　事　務　局

1　監　査　委　員（平成２７年３月３１日現在）

代表監査委員　　住　田　篤　美（識見を有する者からの選任）
監 査 委 員　　陶　山　　晃（　　〃　　）
監 査 委 員　　安　田　　篤（市議会議員からの選任）

2　地方自治法第２３５条の２第１項の規定による例月出納検査

平成２５年度	２月分	一般会計、特別会計	平成２６年　４月２４日執行
〃	〃	水道事業会計	〃
〃	〃	工業用水道事業会計	〃
〃	３月分	一般会計、特別会計	平成２６年　５月２７日執行
〃	〃	水道事業会計	〃
〃	〃	工業用水道事業会計	〃
平成２５年度	４月分	一般会計、特別会計	平成２６年　６月２６日執行
平成２６年度	〃	一般会計、特別会計	〃
〃	〃	水道事業会計	〃
〃	〃	工業用水道事業会計	〃
平成２５年度	５月分	一般会計、特別会計	平成２６年　７月２８日執行
平成２６年度	〃	一般会計、特別会計	〃
〃	〃	水道事業会計	〃
〃	〃	工業用水道事業会計	〃
〃	６月分	一般会計、特別会計	平成２６年　８月２２日執行
〃	〃	水道事業会計	〃
〃	〃	工業用水道事業会計	〃
〃	７月分	一般会計、特別会計	平成２６年　９月２９日執行
〃	〃	水道事業会計	〃
〃	〃	工業用水道事業会計	〃
〃	８月分	一般会計、特別会計	平成２６年１０月２７日執行
〃	〃	水道事業会計	〃
〃	〃	工業用水道事業会計	〃
〃	９月分	一般会計、特別会計	平成２６年１１月２７日執行
〃	〃	水道事業会計	〃
〃	〃	工業用水道事業会計	〃
〃	１０月分	一般会計、特別会計	平成２６年１２月２５日執行
〃	〃	水道事業会計	〃
〃	〃	工業用水道事業会計	〃
〃	１１月分	一般会計、特別会計	平成２７年　１月２８日執行
〃	〃	水道事業会計	〃
〃	〃	工業用水道事業会計	〃

平成２６年度	１２月分	一般会計、特別会計	平成２７年　２月２４日執行
〃	〃	水道事業会計	〃
〃	〃	工業用水道事業会計	〃
〃	１月分	一般会計、特別会計	平成２７年　３月２６日執行
〃	〃	水道事業会計	〃
〃	〃	工業用水道事業会計	〃

3　地方自治法第１９９条第４項の規定による定期監査

水産振興室	平成２６年　４月２４日執行
建築指導課	平成２６年　５月２７日執行
会計課	平成２６年　６月２６日執行
維持管理課	平成２６年　９月２９日執行
経済戦略課、商工課	平成２６年１０月２７日執行
米子市彦名保育園	平成２６年１１月２７日執行
米子市立車尾小学校、福生東小学校、米子養護学校	〃
下水道企画課、整備課、施設課	平成２６年１２月２５日執行
下水道企画課、下水道営業課	平成２７年　１月２８日執行
障がい者支援課	平成２７年　２月２４日執行
長寿社会課	平成２７年　３月２６日執行

4　地方公営企業法第３０条第２項の規定による決算審査

平成２５年度水道事業会計及び工業用水道事業会計

ア　平成２６年６月２日から同年７月８日まで審査

イ　平成２６年７月１１日決算審査意見書提出

5　地方自治法第２３３条第２項の規定による決算審査

平成２５年度一般会計及び特別会計

ア　平成２６年７月３０日から同年８月２５日まで審査

イ　平成２６年８月２６日決算審査意見書提出

6　地方自治法第２４１条第５項の規定による定額の資金を運用するための基金の運用状況審査

平成２５年度土地開発基金

ア　平成２６年７月３０日から同年８月２５日まで審査

イ　平成２６年８月２６日意見書提出

7　地方公共団体の財政の健全化に関する法律第３条第１項の規定による健全化判断比率の審査

ア　平成２６年７月３０から同年８月２５日まで審査

イ　平成２６年８月２６日意見書提出

8　地方公共団体の財政の健全化に関する法律第２２条第１項の規定による資金不足比率の審査

平成２５年度水道事業会計、工業用水道事業会計、下水道事業特別会計、農業集落排水事業特別会計及び流通業務団地整備事業特別会計

(1) 平成２６年７月３０日から同年８月２５日まで審査

(2) 平成２６年８月２６日意見書提出

9　研修等

(1) 山陰都市監査委員会定例会

期　日　　５月９日

場　所　　出雲市

(2) 山陰都市監査事務研修会

期　日　　２月１７日

場　所　　出雲市

(3) 西日本都市監査事務研修会

期　日　　１１月１３日

場　所　　岡山市

(4) 全国都市監査委員会総会･研修会

期　日　　８月２８日･２９日

場　所　　熊本市

選 挙 管 理 委 員 会 事 務 局

1　選挙管理委員会

(1) 委員・補充員　　(任期：平成２５年５月１９日～平成２９年５月１８日)

職　　名	氏　　名	職　　名	氏　　名
委　　員　　長	森　田　辰　男	第１補充員	山　﨑　禮　子
委員長職務代理者	田　後　良　文	第２補充員	坂　田　政　久
委　　員	井　田　美津子	第３補充員	福　嶋　一　男
委　　員	入　澤　睦　美	第４補充員	小　原　荘　七

(2) 委員会開催状況

委　　員　　会	開 催 年 月 日
平成２６年第　３回委員会	平成２６年　６月　２日
第　４回委員会	６月１４日
第　５回委員会	７月　３日
第　６回委員会	９月　２日
第　７回委員会	１０月１０日
第　８回委員会	１２月　１日
第　９回委員会	１２月　２日
第１０回委員会	１２月　６日
平成２７年第　１回委員会	平成２７年　２月１９日
第　２回委員会	３月　２日
第　３回委員会	３月２５日

2　検察審査員候補者予定者の選定

検察審査会法に基づき、次のとおり選定した。

平成２６年９月１日現在の永久選挙人名簿に登録されている者から、平成２６年９月１９日、くじにより２４１人の候補者予定者を選定した。

第１群　６１人　　第２群　６０人　　第３群　６０人　　第４群　６０人

3　裁判員候補者予定者の選定

裁判員の参加する刑事裁判に関する法律に基づき、次のとおり選定した。

平成２６年９月１日現在の永久選挙人名簿に登録されている者から、平成２６年９月１９日、くじにより４００人の候補者予定者を選定した。

4　各選挙人名簿の調製

(1) 永久選挙人名簿の登録

公職選挙法第２２条の規定により、次のとおり選挙人名簿への登録を行った。

ア　定時登録

平成２６年６月、９月、１２月及び平成２７年３月の登録月の１日現在により有資格者を調査の上、永久選挙人名簿に登録すべき者をそれぞれの登録月の２日に登録し、公職選挙法第２３条の規定により、登録月の３日から７日までの５日間縦覧に供した。

イ　選挙時登録

平成２６年６月２２日執行の米子市議会議員一般選挙に伴い、６月１４日を登録基準日として有資格者を調査し、同日選挙人名簿に登録すべき者を登録し、６月１５日に縦覧に供した。

また、平成２６年１２月１４日執行の衆議院議員総選挙に伴い、１２月１日を登録基準日として有資格者を調査し、同日選挙人名簿に登録すべき者を登録し、１２月２日に縦覧に供した。

ウ　名簿登録者数

区分	平成26年3月定時登録日現在における名簿登録者総数（A）	(A)の登録に係る補正登録者数（B）	選挙時登録者数（C）	(C)の登録に係る補正登録者数（D）	随時抹消者数（E）	平成26年度定時登録者数（F）	平成27年3月定時登録日現在における名簿登録者総数 A+B+C+D−E+F（G）
男	56,401人	0 人	788人	0人	2,795人	2,034人	56,428人
女	64,212	0	707	0	2,483	1,793	64,229
計	120,613	0	1,495	0	5,278	3,827	120,657

エ　平成２６年６月以降各登録月の１日現在により年齢満１９年の者を調査し、公職選挙法第２２条の規定による選挙人名簿の登録を行う場合のための整理を行った。

１９歳名簿登録者数			
	男	女	計
平成２６年　６月	１８５人	２００人	３８５人
平成２６年　９月	１９４	１８５	３７９
平成２６年１２月	１８３	１５９	３４２
平成２７年　３月	１８４	１８９	３７３

(2) 在外選挙人名簿の登録

公職選挙法第３０条の６の規定により、次のとおり在外選挙人名簿への登録を行い、平成２６年６月、９月、１２月及び平成２７年３月の３日から７日までの５日間縦覧に供した。

また、平成２６年１２月１４日執行の衆議院議員総選挙に伴い、１２月１日現在で在外選挙人名簿を登録し、同日縦覧に供した。

区分	平成２６年３月３１日までの名簿登録者数（A）	平成２６年４月１日から平成２７年３月３１日までの名簿登録者数（B）	平成２６年４月１日から平成２７年３月３１日までの名簿抹消者数（C）	平成２７年３月３１日現在の名簿登録者数（A）＋（B）－（C）
男	２２　人	３　人	１　人	２４　人
女	４５	２	１	４６
計	６７	５	２	７０

⑶ 鳥取海区漁業調整委員会委員選挙人名簿の調製

平成２６年９月１日現在における有資格者の申請に基づき資格審査の上、鳥取海区漁業調整委員会委員選挙人名簿を調製し、１０月２０日から１１月３日までの１５日間関係人の縦覧に供し、１２月５日に確定した。

名簿登録者数

男	女	法　人	計
１３４　人	１２　人	０　人	１４６　人

⑷ 農業委員会委員選挙人名簿の調製

平成２７年１月１日現在における有資格者の申請に基づき資格審査の上、農業委員会委員選挙人名簿を調製し、２月２３日から３月９日までの１５日間関係人の縦覧に供し、３月３１日に確定した。

名簿登録者数

世帯数	男	女	計
３，２４３　世帯	３，８１５　人	３，１２７　人	６，９４２　人

５　各種選挙執行

⑴ 平成２６年６月２２日執行　米子市議会議員一般選挙

任期満了による米子市議会議員一般選挙が６月１５日に公示され６月２２日に執行した。

得票順位	当落の別	氏　名	年齢	新旧別	得票数	党派
1	当	安田　篤	60	現	3,161	公明党
2	〃	矢田貝香織	47	新	3,108	公明党
3	〃	前原　茂	49	〃	2,950	公明党
4	〃	岩﨑　康朗	49	現	2,911	自由民主党
5	〃	伊藤ひろえ	54	〃	2,817	民主党
6	〃	門脇　一男	57	新	2,785	無所属
7	〃	尾沢　三夫	69	現	2,649	無所属
8	〃	今城　雅子	52	新	2,543	公明党
9	〃	渡邉　穣爾	53	現	2,494	無所属
10	〃	遠藤　通	71	〃	2,434	無所属
11	〃	中田　利幸	51	〃	2,352	無所属

得票順位	当落の別	氏　　名	年齢	新現別	得票数	党派
12	〃	土光　　均	59	新	2,180	無所属
13	〃	杉谷第士郎	62	現	2,107	無所属
14	〃	山川　智帆	36	〃	2,020	無所属
15	〃	村井　　正	63	新	1,975	無所属
16	〃	戸田　隆次	59	〃	1,940	無所属
17	〃	湯浅　敏雄	65	現	1,838	無所属
18	〃	岡村　英治	61	〃	1,816	日本共産党
19	〃	稲田　　清	44	〃	1,744	無所属
20	〃	矢倉　　強	65	〃	1,714	無所属
21	〃	田村　謙介	48	新	1,702	無所属
22	〃	安達　卓是	63	〃	1,663	無所属
23	〃	岡田　啓介	44	〃	1,610	無所属
24	〃	三穂野雅俊	39	〃	1,549	無所属
25	〃	国頭　　靖	44	現	1,497	無所属
26	〃	三鴨　秀文	37	〃	1,487	無所属
27	落	坂口　　亮	35	新	1,371	日本共産党
28	〃	石橋　佳枝	65	現	1,333	日本共産党
29	〃	西川　章三	64	〃	1,135	無所属

ア　投　票

区　　分	男	女	計
当日有権者数	55,341	63,382	118,723
投票者数	28,284	33,445	61,729
投票率(9時)	6.61	5.22	5.87
〃　(11時)	17.97	16.95	17.42
〃　(13時)	25.13	24.30	24.69
〃　(15時)	30.64	30.28	30.45
〃　(18時)	37.99	38.36	38.19
〃　(最終)	51.11	52.77	51.99

イ　開　票

投票総数	61,727
有効投票	60,885
無効投票	842
持ち帰りその他	1
合計	61,728
無効投票率	1.36

(2) 米子市農業委員会委員選挙

任期満了による米子市農業委員会委員選挙を７月６日に告示し、７月１３日に執行したが、各選挙区とも立候補者の数が選挙すべき委員の数を超えなかったので、無投票で当選人が決定した。　（定数　３０）

選挙区	当選人氏名				
東　部	田邊　雄一	大東　清彦	仲本　　悟	森中　喜輝	吉澤　一誠
中　部	大太　年廣	大縄　敬次	佐々木知俊	三島　通政	山中　春夫
南　部	伊塚　定弘	遠藤　泰三	小林　秀美	佐藤　敏行	松林　　貢
弓ヶ浜	泉　　新一	田口　正廣	友森　一夫	安田　　浩	
美　保	安達　卓是	矢倉　篤實	安田　浩史		
伯　仙	尾坂　宣雄	髙橋　敦美	中本　公平		
淀　江	赤木　勇夫	生田　英夫	池口　　稔	高西　史郎	森田　正敏

(3) 平成２６年１２月１４日執行

衆議院小選挙区選出議員選挙鳥取県第２区（定数１）

得票順位	当落の別	氏　名	年齢	新旧別	得票数		党　派
					米子市	県(２区)計	
1	当	赤沢　りょうせい	53	現	34,976	76,579	自由民主党
2	落	湯原　俊二	52	元	24,157	49,297	民　主　党
3	〃	福住　ひでゆき	39	新	5,268	10,270	日本共産党

ア　投　票

	男	女	計	県(２区)計
当日有権者数	56,375	64,256	120,631	238,926
投票者数	31,314	34,493	65,807	139,115
投票率(9時)	5.21	3.47	4.28	
〃　(11時)	17.25	14.90	16.00	
〃　(13時)	25.40	23.05	24.15	
〃　(15時)	31.99	29.21	30.51	
〃　(18時)	40.31	37.63	38.88	
〃　(最終)	55.55	53.68	54.55	58.23

イ　開　票

投票総数	65,805
有効投票	64,401
無効投票	1,404
持ち帰りその他	2
合計	65,807
無効投票率	2.13

(4) 平成２６年１２月１４日執行

衆議院比例代表選出議員選挙中国選挙区（定数１１）

政党別得票数及び議席配分数

政党等の名称	得票数			名簿登載者数	議席配分数
	米子市	県計	中国計		
自由民主党	21,963	97,057	1,183,903	9	5
民主党	17,020	54,948	529,819	10	2
次世代の党	1,356	4,906	109,016	2	0
公明党	11,155	43,692	516,892	3	2
幸福実現党	330	1,506	18,015	3	0
日本共産党	5,516	22,596	285,224	2	1
社会民主党	954	3,924	65,349	1	0
維新の党	5,951	22,891	394,306	3	1

ア　投　票

	男	女	計
当日有権者数	56,375	64,256	120,631
投票者数	31,309	34,489	65,798
投票率(最終)	55.54	53.67	54.54

イ　開　票

投票総数	65,794
有効投票	64,245
無効投票	1,549
持ち帰りその他	4
合計	65,798
無効投票率	2.35

(5) 平成２６年１２月１４日執行

最高裁判所裁判官国民審査

裁判官氏名	罷免を可とする投票	罷免を可としない投票
鬼　丸　かおる	１，７１３票	５９，３９０票
木　内　道　祥	１，２４６	５９，８５７
池　上　政　幸	１，２４２	５９，８６１
山　本　庸　幸	１，０５５	６０，０４８
山　崎　敏　充	１，０５９	６０，０４４

(6) 佐陀川右岸土地改良区総代選挙

任期満了による佐陀川右岸土地改良区総代選挙が１２月９日に告示され、１２月１６日に執行したが、立候補者の数が選挙すべき総代の数を超えないので、無投票で当選人が決定した。

（定数　３４）

選挙区	当選人				
1	上嶋勝年	大村登	大森克則	奥田章一	小東照久
	竹中弘美	武部博史	福田実	本村仁美	山根一典
2	生田豊実	石田収	梅林勉	金澤明	岸野俊明
	小松原徹	後藤修二	下関幸夫	杉原輝夫	世良匡人
	塚田弘志	中田喬	仲原茂	中本幸子	
3	大櫃智博	門岡裕美	松重秀峰	山口光治	山田好春
	福島茂則	福島正文	舩岡市秋		
4	進野猛	長谷川礼司			

6　啓発事業

(1) 各種研修会への参加

政治・選挙に対する理解と関心を高めるため、次の研修会に参加した。

明るい選挙推進鳥取県女性集会

主　催　鳥取県連合婦人会、鳥取県選挙管理委員会及び鳥取県明るい選挙推進協議会

開催日　１０月５日

場　所　倉吉市

(2) 新有権者啓発

成人式参加者に、選挙に関する一般事項を記載した小冊子を配布した。

実施日１月３日　配布数　約１，２００冊

(3) 選挙用機材の貸出し

市内中学校等４校の生徒会選挙及び米子工業高等専門学校で実施された模擬投票に際し、投票箱及び投票記載台の貸出しを行った。

(4) 明るい選挙啓発ポスターの展示

児童、生徒を対象として明るい選挙啓発ポスターを募集し、１月１４日から１月１９日の間、米子市児童文化センターに展示した。

(5) 啓発用看板の設置

米子市議会議員一般選挙、衆議院議員総選挙に際し、期間中啓発用看板を設置し、投票日の周知を図った。

ア　米子市議会議員一般選挙

設置期間　　６月９日～　６月２２日

設置場所　　米子市役所本庁舎正面及び淀江支所国道９号線側植栽

イ　衆議院議員総選挙

設置期間　　１２月２日～１２月１４日

設置場所　　米子市役所本庁舎正面、淀江支所国道９号線側植栽及び米子市公会堂交差点角地

(6) 街頭啓発の実施

米子市議会議員一般選挙及び衆議院議員総選挙に際し、啓発チラシ入りポケットティッシュを配布するなど、街頭啓発を行い、きれいな選挙、棄権防止を呼びかけた。

ア　米子市議会議員一般選挙

期　日　　６月８日

場　所　　えるもーる一番街周辺（角盤町一丁目）

イ　衆議院議員総選挙

期　日　　１２月７日

場　所　　えるもーる一番街周辺（角盤町一丁目）

固 定 資 産 評 価 審 査 委 員 会

1　委　員（平成２７年３月３１日現在）

委　員　　小　原　得　雄（委員長職務代理者）
委　員　　前　田　美智子
委　員　　鶴　田　和　彦
委　員　　入　澤　穂津美
委　員　　大　山　亜紀子
委　員　　足　立　　融

2　審査の申出

な　し

3　会議等

(1) 通常委員会　　平成２６年５月２８日
(2) 山陰都市固定資産評価審査委員会連合会総会（大田市）　　平成２６年１０月７日

教育委員会事務局教育総務課

1　地方教育行政制度改革への対応

国において教育委員会制度の改革を行うため「地方教育行政の組織及び運営に関する法律」が改正されたことに伴い、次のとおり所要の規則・規程の整備を行った。

(1) 地方教育行政の組織及び運営に関する法律の一部を改正する法律の施行に伴う関係教育委員会規則の整備に関する規則

ア　教育委員会教育長が教育委員会の会務を総理するとともに教育委員会を代表することとした。

イ　教育委員会委員長の職を廃止した。

ウ　現在の教育長が在職している間は、改正前の関係規定はその効力を有することとした。

(2) 米子市教育委員会事務局組織規則及び米子市教育委員会教育長に対する事務委任規則の一部を改正する規則

ア　教育、学術及び文化の振興に関する総合的な施策の大綱及び総合教育会議に関する事務を教育総務課の所掌事務に追加した。

イ　総合教育会議の招集の要求に関する事項は教育長に委任する事務に含めないこととした。

(3) 米子市教育委員会事務専決及び代決規程の一部を改正する規程

ア　教育長に事故があるとき又は教育長が欠けたときに、教育委員会の事務局の職員がその職務を行うとする制度を廃止した。

イ　事務局長の決裁事務について代決を行う者を定めた。

2　米子市通学路交通安全プログラムの策定

通学路の安全対策が完了していない箇所への対策を着実に実施するとともに、新たに発生する危険箇所に対応していくため、当面、集中的に関係機関の連携による交通安全対策を推進することを目的として、平成２６年８月に米子市通学路交通安全プログラムを策定した。

3　教育委員会関係

(1) 教育委員会

ア　委員の異動等

平成２６年５月１５日に教育委員会を開催し、選挙（指名推薦）により廣川健昭委員を委員長に選任し、委員長の職務を代理する委員として上森英史委員を指定した。

平成２６年５月１９日に辻谷由美委員が任期満了となり、後任として平成２６年５月２０日付けで荒川陽子委員が任命された。

平成２７年１月１４日に廣川健昭委員の死去により１名の欠員となった。

平成２７年３月２６日付けで金山正義委員が任命され、同日開催された教育委員会において、選挙（指名推薦）により金山正義委員を委員長に選任し、委員長の職務を代理する委員として上森英史委員を指定した。

イ　教育委員（平成２７年３月３１日現在）

委員長	金　山　正　義	
委　員	上　森　英　史	(職務代理者)
委　員	小　椋　美香子	
委　員	荒　川　陽　子	
委　員	北　尾　慶　治	(教育長)

ウ　審議案件

平成２６年第５回米子市教育委員会（平成 26 年 4 月 25 日）

議案第 39 号　米子市就学指導委員会委員の委嘱及び任命について

議案第 40 号　米子市少年育成センター少年指導委員の委嘱及び任命について

議案第 41 号　米子市児童文化センター運営委員会委員の委嘱について

議案第 42 号　米子市学校給食運営委員会委員の委嘱について

議案第 43 号　米子市教育委員会事務局職員の復職について

平成２６年第６回米子市教育委員会臨時会（平成 26 年 5 月 15 日）

米子市教育委員会委員長の選挙

議案第 44 号　米子市教育委員会委員長の職務を代理する委員の指定について

議案第 45 号　工事請負契約の締結について

議案第 46 号　米子市少年育成センター少年指導委員の委嘱及び任命について

平成２６年第７回米子市教育委員会定例会（平成 26 年 5 月 28 日）

議案第 47 号　米子市社会教育委員の委嘱について

議案第 48 号　米子市公民館運営審議会委員の委嘱について

議案第 49 号　米子市図書館協議会委員の任命について

議案第 50 号　米子市学校給食調理業務受託者選定委員会委員の委嘱及び任命について

平成２６年第８回米子市教育委員会定例会（平成 26 年 6 月 23 日）

議案第 51 号　米子市児童文化センター運営委員会委員の委嘱について

平成２６年第９回米子市教育委員会定例会（平成 26 年 7 月 4 日）

議案第 53 号　教育委員会の所管に属する平成２６年度補正予算について

平成２６年第 10 回米子市教育委員会臨時会（平成 26 年 8 月 12 日）

議案第 55 号　米子市就学指導委員会委員の委嘱について

議案第 56 号　平成２７年度から平成３０年度までに使用する小学校教科用図書の採択について

平成２６年第 11 回米子市教育委員会定例会（平成 26 年 8 月 27 日）

議案第 57 号　米子市いじめ防止基本方針の改正（案）について

議案第 58 号　米子市図書館協議会委員の任命について

議案第 59 号　米子市教育委員会事務局職員の人事異動について

平成２６年第 12 回米子市教育委員会定例会（平成 26 年 9 月 25 日）

議案第 61 号　米子市少年育成センター少年指導委員の任命について

議案第 62 号　米子市美術館協議会委員の任命について

議案第 63 号　米子市文化ホール運営委員会委員の委嘱について

議案第 64 号　平成２５年度教育に関する事務の管理及び執行状況の点検・評価について

平成２６年第 13 回米子市教育委員会定例会（平成 26 年 10 月 30 日）

議案第 66 号　米子市少年育成センター運営協議会委員の委嘱について

平成２６年第 14 回米子市教育委員会定例会（平成 26 年 11 月 20 日）

議案第 67 号　米子市立学校給食共同調理場条例の一部を改正する条例の制定について

議案第 68 号　米子市立学校給食共同調理場条例施行規則の一部を改正する規則の制定について

議案第 69 号　米子市文化ホール運営委員会委員の委嘱について

議案第 70 号　教育委員会の所管に属する平成２６年度補正予算について

平成２６年第 15 回米子市教育委員会定例会（平成 26 年 12 月 17 日）

議案第 71 号　平成２６年度末公立小・中・養護学校教職員人事異動方針について

平成２７年第１回米子市教育委員会定例会（平成 27 年 1 月 27 日）

議案第１号　米子市立学校の管理運営に関する規則の一部を改正する規則の制定について

議案第２号　米子市立学校教職員の服務に関する規程の一部を改正する規程の制定について

議案第３号　米子市少年育成センター少年指導委員の委嘱について

平成２７年第２回米子市教育委員会定例会（平成 27 年 2 月 19 日）

議案第４号　地方教育行政の組織及び運営に関する法律の一部を改正する法律の施行に伴う関係条例の整備に関する条例の制定について

議案第５号　米子市体育施設条例の一部を改正する条例の制定について

議案第６号　平成２７年度教育振興施策の推進について

議案第７号　平成２７年度学校教育の施策について

議案第８号　平成２７年度生涯学習の施策について

議案第９号　平成２７年度文化芸術振興の施策について

議案第 10 号　平成２７年度社会体育の施策について

議案第 11 号　平成２７年度学校給食の施策について

議案第 12 号　平成２７年度人権教育の施策について

議案第 13 号　教育委員会の所管に属する平成２６年度補正予算について

議案第 14 号　教育委員会の所管に属する平成２７年度予算について

議案第 15 号　米子市公民館長の任命について

平成２７年第３回米子市教育委員会臨時会（平成 27 年 3 月 11 日）

議案第 16 号　市立学校の県費負担教職員の任命の内申について

議案第 17 号　和解について

平成２７年第４回米子市教育委員会定例会（平成 27 年 3 月 26 日）

米子市教育委員会委員長の選挙

議案第 18 号　米子市教育委員会委員長の職務を代理する委員の指定について

議案第 19 号　市長の権限に属する事務の補助執行について

議案第 20 号　地方教育行政の組織及び運営に関する法律の一部を改正する法律の施行に伴う関係教育委員会規則の整備に関する規則の制定について

議案第 21 号　米子市教育委員会事務局組織規則及び米子市教育委員会教育長に対する事務委任規則の一部を改正する規則の制定について

議案第 22 号　米子市教育委員会事務局組織規則の一部を改正する規則の制定について

議案第 23 号　米子市公会堂条例施行規則の一部を改正する規則の制定について

議案第 24 号　米子市教育委員会事務専決及び代決規程の一部を改正する規程の制定について

議案第 25 号　米子市児童文化センター運営委員会委員の委嘱について

議案第 26 号　米子市文化財保護審議会委員の委嘱について

議案第 27 号　米子市スポーツ推進委員の委嘱について

議案第 28 号　米子市学校給食運営委員会委員の委嘱について

議案第 29 号　米子市教育委員会の権限に属する事務の補助執行に関する規則の一部を改正する規則の制定について

議案第 30 号　米子市教育委員会事務局職員の人事異動について

その他

議案第 52 号　米子市教育委員会事務局職員の人事異動について

議案第 54 号　教育委員会の所管に属する平成２６年度補正予算について

議案第 60 号　教育委員会の所管に属する平成２６年度補正予算について

議案第 65 号　米子市教育委員会事務局職員の人事異動について

議案第 31 号　鳥取県西部地区教科用図書採択協議会の設置について

(2) 教育委員会規則等の制定改廃関係

ア　米子市教育委員会規則

平成２６年

第３号　米子市立学校給食共同調理場条例施行規則の一部を改正する規則　１２月１７日公布

平成２７年

第１号　米子市立学校の管理運営に関する規則の一部を改正する規則　２月　２日公布

第２号　地方教育行政の組織及び運営に関する法律の一部を改正する法律の施行に伴う関係教育委員会規則の整備に関する規則　３月３１日公布

第３号　米子市教育委員会事務局組織規則及び米子市教育委員会教育長に対する事務委任規則の一部を改正する規則　３月３１日公布

第４号　米子市教育委員会事務局組織規則の一部を改正する規則　３月３１日公布

第５号　米子市教育委員会の権限に属する事務の補助執行に関する規則の一部を改正する規則　３月３１日公布

イ　米子市教育委員会規程

平成２７年

第１号　米子市立学校教職員の服務に関する規程の一部を改正する規程　１月２７日制定

第２号　米子市教育委員会事務専決及び代決規程の一部を改正する規程　３月３１日制定

４　学校運営の状況

(1) 平成２６年度　学校配分予算（決算額）の状況

ア　学校別決算額

（単位：千円）

区分		学校管理費									教育振興費			合計
		報償費	需用費	役務費	委託料	使用料賃借料	原材料費	備品購入費	負担金	計	需用費	備品購入費	計	
小学校	明道小		7,519	332	70		24	495		8,440	743	1,208	1,951	10,391
	義方小		8,760	544				190	5	9,499	663	1,701	2,364	11,863
	啓成小		8,835	382	108		1	798		10,124	625	955	1,580	11,704
	就将小		7,753	403				435		8,591	1,053	1,342	2,395	10,986
	車尾小		8,590	316		70		398		9,374	510	2,299	2,809	12,183
	福生東小	10	8,721	410			1	541		9,683	614	1,894	2,508	12,191
	福生西小	10	7,558	326	50		3	563		8,510	735	1,301	2,036	10,546
	福米東小		9,084	365			36	423		9,908	600	2,199	2,799	12,707
	福米西小		8,836	380	48	43	10	927		10,244	929	1,802	2,731	12,975

区分		学校管理費									教育振興費			合計
		報償費	需用費	役務費	委託料	使用料賃借料	原材料費	備品購入費	負担金	計	需用費	備品購入費	計	
小学校	加茂小		11,103	539	87		10	564		12,303	1,399	1,300	2,699	15,002
	河崎小		5,663	275	76		54	239		6,307	504	1,192	1,696	8,003
	住吉小		9,658	374				382		10,414	786	2,492	3,278	13,692
	尚徳小		7,613	384				687		8,684	877	980	1,857	10,541
	五千石小		6,696	225			9			6,930	692	875	1,567	8,497
	彦名小		7,140	287				274		7,701	626	1,083	1,709	9,410
	崎津小		7,037	233	143			350	20	7,783	392	1,256	1,648	9,431
	大篠津小		5,919	347				496		6,762	286	505	791	7,553
	和田小		4,922	276	49			328		5,575	595	917	1,512	7,087
	弓ヶ浜小		10,815	359				388		11,562	520	1,522	2,042	13,604
	成実小		4,844	235	107		53	71	30	5,340	674	1,426	2,100	7,440
	箕蚊屋小	35	6,723	390			9	502		7,659	716	1,393	2,109	9,768
	伯仙小	20	8,038	373			89	522		9,042	849	1,130	1,979	11,021
	淀江小		9,063	399	86		60	768		10,376	1,140	1,745	2,885	13,261
	計	75	180,890	8,154	824	113	359	10,341	55	200,811	16,528	32,517	49,045	249,856
中学校	東山中	30	8,920	775			30	243		9,998	498	2,912	3,410	13,408
	福生中	30	7,120	501				677		8,328	795	1,894	2,689	11,017
	いずみ分校		425	100				90		615	69	345	414	1,029
	福米中	11	10,019	517		100	60	808		11,515	1,187	1,758	2,945	14,460
	湊山中		8,449	400			46	740		9,635	570	1,895	2,465	12,100
	後藤ヶ丘中	135	10,822	532				428		11,917	1,770	2,118	3,888	15,805
	加茂中	60	7,949	574			123	310		9,016	996	1,998	2,994	12,010
	美保中	20	6,836	243			40	316		7,455	758	1,837	2,595	10,050
	弓ヶ浜中		9,471	632				697		10,800	739	2,068	2,807	13,607
	尚徳中		7,628	472			2	446	10	8,558	752	1,540	2,292	10,850
	淀江中		6,602	287			40	416		7,345	708	1,663	2,371	9,716
	計	286	84,241	5,033		100	341	5,171	10	95,182	8,842	20,028	28,870	124,052
米子養護学校		25	3,376	250	62			422	78	4,213	306	711	1,017	5,230
合計		386	268,507	13,437	886	213	700	15,934	143	300,206	25,676	53,256	78,932	379,138

イ　学校管理費・需用費の内訳及び図書購入費

（単位：千円）

区分		学校管理費の需用費						図書購入費
		消耗品費	燃料費	印刷製本費	光熱水費	修繕料	計	
小学校	明道小	2,115	579	70	4,078	677	7,519	830
	義方小	2,676	872	143	4,446	623	8,760	733
	啓成小	1,750	650	87	5,649	699	8,835	548
	就将小	2,336	610	77	4,044	686	7,753	620
	車尾小	3,292	711	45	4,074	468	8,590	616
	福生東小	2,407	591	111	4,927	685	8,721	600
	福生西小	2,214	412	40	4,465	427	7,558	550
	福米東小	3,237	864	39	4,347	597	9,084	850
	福米西小	2,381	711	67	4,890	787	8,836	751
	加茂小	2,807	1,747	103	5,626	820	11,103	700
	河崎小	1,576	503	37	2,926	621	5,663	557
	住吉小	3,131	1,057	92	4,535	843	9,658	1,100
	尚徳小	2,006	397	80	4,563	567	7,613	542
	五千石小	1,560	364	45	4,339	388	6,696	450
	彦名小	2,095	346	63	3,883	753	7,140	599
	崎津小	1,641	1,349	49	3,535	463	7,037	561
	大篠津小	2,040	1,131	61	2,347	340	5,919	390
	和田小	1,513	469	56	2,298	586	4,922	450
	弓ヶ浜小	3,020	2,330	86	4,130	1,249	10,815	656
	成実小	1,241	360	52	2,705	486	4,844	450
	箕蚊屋小	2,228	473	36	3,685	301	6,723	599
	伯仙小	2,107	643	86	4,485	717	8,038	600
	淀江小	2,417	1,170	91	4,938	447	9,063	689
	計	51,790	18,339	1,616	94,915	14,230	180,890	14,441
中学校	東山中	2,417	1,018	36	4,605	844	8,920	800
	福生中	2,264	477	32	3,699	648	7,120	800
	いずみ分校	414	0	11	0	0	425	94
	福米中	3,115	855	107	4,853	1,089	10,019	483
	湊山中	2,809	734	79	4,003	824	8,449	930
	後藤ヶ丘中	3,040	982	137	5,621	1,042	10,822	770
	加茂中	2,564	618	80	4,090	597	7,949	988
	美保中	1,924	664	28	3,526	694	6,836	900
	弓ヶ浜中	2,547	2,573	69	3,332	950	9,471	950
	尚徳中	2,286	550	65	3,699	1,028	7,628	679
	淀江中	1,953	702	18	3,029	900	6,602	800
	計	25,333	9,173	662	40,457	8,616	84,241	8,194
米子養護学校		903	388	135	1,454	496	3,376	480
合　計		78,026	27,900	2,413	136,826	23,342	268,507	23,115

(2) 学校図書館蔵書数

（単位：冊）

区分		平成２５年度末 蔵書数	平成２６年度中 購入冊数	平成２６年度中 廃棄冊数	平成２６年度末 蔵書数
小学校	明道小	11,774	601	130	12,245
	義方小	13,030	540	155	13,415
	啓成小	9,290	354	0	9,644
	就将小	13,410	467	0	13,877
	車尾小	12,895	651	405	13,141
	福生東小	11,324	458	1,945	9,837
	福生西小	12,301	424	105	12,620
	福米東小	12,461	676	148	12,989
	福米西小	11,200	601	533	11,268
	加茂小	11,588	635	0	12,223
	河崎小	8,965	417	200	9,182
	住吉小	14,218	786	900	14,104
	尚徳小	9,489	427	84	9,832
	五千石小	7,260	464	283	7,441
	彦名小	7,998	425	709	7,714
	崎津小	9,385	435	178	9,642
	大篠津小	7,107	317	0	7,424
	和田小	7,043	400	66	7,377
	弓ヶ浜小	11,372	562	0	11,934
	成実小	9,109	365	0	9,474
	箕蚊屋小	10,036	448	506	9,978
	伯仙小	9,934	395	288	10,041
	淀江小	12,499	557	505	12,551
	計	243,688	11,405	7,140	247,953
中学校	東山中	11,810	627	0	12,437
	福生中	9,686	815	213	10,288
	いずみ分校	1,835	152	2	1,985
	福米中	10,324	993	365	10,952
	湊山中	12,415	948	548	12,815
	後藤ヶ丘中	14,591	626	0	15,217
	加茂中	11,689	708	122	12,275
	美保中	10,488	772	313	10,947
	弓ヶ浜中	10,724	750	0	11,474
	尚徳中	10,951	491	411	11,031
	淀江中	10,141	679	408	10,412
	計	114,654	7,561	2,382	119,833
米子養護学校		7,618	428	395	7,651
合計		365,960	19,394	9,917	375,437

(3) 学校体育施設開放事業施設等使用料の状況

（単位：件、円）

区分		小学校				中学校				合計			
		収入		減免		収入		減免		収入		減免	
		件数	金額	件数	金額	件数	金額	件数	金額	件数	金額	件数	金額
現年分	1期	96	807,520	145	3,256,660	51	480,300	12	175,580	147	1,287,820	157	3,432,240
	2期	91	754,700	137	3,193,360	54	472,820	12	161,980	145	1,227,520	149	3,355,340
	3期	93	773,410	153	3,429,840	54	406,980	13	140,140	147	1,180,390	166	3,569,980
	4期	90	803,140	130	3,578,450	52	448,200	12	178,210	142	1,251,340	142	3,756,660
繰越分	滞納	1	1,750	-	-	-	-	-	-	1	1,750	-	-
合計		371	3,140,520	565	13,458,310	211	1,808,300	49	655,910	582	4,948,820	614	14,114,220

5　学校施設の整備状況

事業名	事業概要	事業費	左の内訳			着工 完成 年月日
			国庫支出金	起債	一般財源	
小学校施設維持管理費	尚徳小学校階段手摺設置工事	千円 321	千円 0	千円 300	千円 21	H26.7.18 H26.7.30
	明道小学校校舎軒先改修工事	1,080	0	1,030	50	H27.1.19 H27.2.25
	五千石小学校屋内運動場柱脚改修工事	842	0	800	42	H26.8.6 H26.9.4
	彦名小学校屋内運動場柱型改修工事	931	0	880	51	H26.9.22 H26.10.21
	成実小学校電気設備改修工事	1,296	0	1,230	66	H27.1.27 H27.3.27
	大篠津小学校氷蓄熱槽熱交換器改修工事	2,755	0	2,620	135	H26.12.25 H27.3.23
	福米東小学校特別支援学級教室改修工事	1,231	0	1,170	61	H27.2.27 H27.3.25
	大篠津小学校特別支援学級間仕切設置電気設備工事	363	0	340	23	H27.3.4 H27.3.26
	大篠津小学校特別支援学級間仕切設置工事	1,188	0	1,130	58	H27.3.5 H27.3.25

事　業　名	事　業　概　要	事業費	左の内訳			着　工 完　成 年月日
			国庫 支出金	起債	一般 財源	
小学校耐震補強事業	福生東小学校（普通教室棟・管理教室棟）、福米西小学校（管理教室棟・昇降口）、啓成小学校（管理教室棟・教室棟・渡り廊下）及び河崎小学校屋内運動場の耐震補強工事	千円 400,848	千円 187,673	千円 212,820	千円 355	H26.4.25 H26.12.12
	車尾小学校（教室棟）及び河崎小学校（管理教室棟）の耐震補強に係る実施設計	6,182	0	5,970	212	H26.7.7 H27.2.27
福米東小学校校舎増築事業	福米東小学校校舎増築工事に係る地質調査並びに増築の実施設計	28,698	0	21,100	7,598	H26.6.17 H27.3.13
福生東小学校校舎増築事業	福生東小学校校舎増築工事に係る地質調査並びに増築の実施設計	22,835	0	16,800	6,035	H26.6.19 H27.3.13
小学校下水道・農業集落排水接続事業	福米西小学校下水道接続工事	10,845	3,355	6,720	870	H26.5.20 H26.10.31
小学校プール浄化設備改修事業	成実小学校プールろ過装置ろ過材入れ替え工事及び伯仙小学校プール浄化設備改修工事	2,341	0	2,220	121	H26.4.18 H26.5.30
小学校放送設備整備事業	明道小学校放送設備改修工事	864	0	820	44	H26.5.12 H26.6.18
小学校配膳室整備事業	彦名小学校仮設配膳室整備、五千石小学校及び啓成小学校配膳室整備	25,759	0	24,450	1,309	H26.5.20 H27.3.30
小学校屋内運動場整備事業	住吉小学校及び加茂小学校天井改修工事並びに弓ヶ浜小学校、崎津小学校及び大篠津小学校屋内運動場天井改修工事設計業務	42,717	14,197	27,600	920	H26.7.3 H27.3.27
小学校校舎屋上防水改修事業	河崎小学校、就将小学校、淀江小学校及び啓成小学校の屋上防水改修工事	45,103	0	42,840	2,263	H26.5.26 H26.11.28
小学校トイレ洋式化推進事業	明道小学校ほかトイレ改修工事	11,490	0	0	11,490	H26.10.23 H27.2.26
	啓成小学校ほかトイレ改修工事	11,584	0	0	11,584	H26.10.23 H27.3.13
	成実小学校ほかトイレ改修工事	11,772	0	0	11,772	H26.10.24 H27.2.27

事　業　名	事　業　概　要	事業費	左の内訳			着　工 完　成 年月日
			国庫 支出金	起債	一般 財源	
中学校施設維持管理費	福生中学校渡り廊下屋根等改修工事	千円 1,134	千円 0	千円 1,080	千円 54	H27.1.13 H27.2.20
	加茂中学校ソフトバックネット改修工事	1,382	0	1,310	72	H26.12.19 H27.3.3
	福米中学校図書室エアコン改修工事	1,253	0	1,190	63	H26.5.21 H26.7.1
	湊山中学校グラウンドフェンス補修工事	1,130	0	1,070	60	H26.12.3 H27.1.21
	弓ヶ浜中学校管理特別教室棟屋上防水改修工事	1,134	0	1,080	54	H27.2.16 H27.3.6
	東山中学校特別支援学級間仕切設置工事	790	0	750	40	H27.3.6 H27.3.26
	福米中学校グレーチング設置工事	294	0	280	14	H27.2.16 H27.3.2
中学校耐震補強事業	東山中学校（管理教室棟）及び美保中学校（管理教室棟・教室棟）の耐震補強工事	166,733	72,556	94,020	157	H26.4.25 H26.11.28
	東山中学校（屋内運動場）及び加茂中学校（管理教室棟・屋内運動場）の耐震補強に係る実施設計	8,230	0	7,830	400	H26.7.4 H27.3.13
美保中学校空調設備改修事業	空調設備改修工事	121,356	87,169	27,500	6,687	H26.6.6 H27.3.31
中学校配膳室整備事業	中学校９校（東山・福生・湊山・美保・弓ヶ浜・尚徳・加茂・福米・後藤ヶ丘）の配膳室整備工事	216,984	0	205,650	11,334	H26.4.25 H27.3.9
中学校屋内運動場整備事業	美保中学校屋内運動場天井改修工事設計業務	1,519	0	1,440	79	H26.10.28 H27.3.27
後藤ヶ丘中学校大規模改修等事業	後藤ヶ丘中学校大規模改修及び耐震補強に係る実施設計	28,713	2,825	20,660	5,228	H26.6.19 H27.2.27
福米中学校事務室等移設事業	校長室及び事務室設置工事	7,255	0	0	7,255	H26.6.26 H26.9.11
弓ヶ浜中学校渡り廊下改修事業	屋内運動場への渡り廊下改修工事	18,634	0	17,700	934	H26.12.10 H27.3.12
中学校トイレ洋式化推進事業	弓ヶ浜中学校ほかトイレ改築工事	5,011	0	0	5,011	H26.10.29 H27.2.20
	加茂中学校ほかトイレ改修工事	5,119	0	0	5,119	H26.10.27 H27.2.20
	東山中学校ほかトイレ改修工事	4,946	0	0	4,946	H26.10.29 H27.2.18

事　業　名	事　業　概　要	事業費	左の内訳			着　工 完　成 年月日
			国庫 支出金	起債	一般 財源	
養護学校配膳室整備事業	米子養護学校配膳室整備等工事	13,706	0	13,000	706	H26.6.9 H27.3.10
養護学校トイレ洋式化推進事業	米子養護学校トイレ改修工事	594	0	0	594	H26.8.22 H26.9.30

（繰越明許）

事　業　名	事　業　概　要	事業費	左の内訳			着　工 完　成 年月日
			国庫 支出金	起債	一般 財源	
小学校耐震補強事業	加茂小学校（管理教室棟・教室棟）、弓ヶ浜小学校（管理教室棟・昇降口）、成実小学校（管理教室棟）、大篠津小学校（管理教室棟）及び伯仙小学校（管理教室棟）の耐震補強に係る実施設計	21,274	5,861	15,400	13	H26.7.7 H27.2.27
小学校下水道・農業集落排水接続事業	明道小学校下水道接続工事	15,496	5,216	9,800	480	H26.6.18 H26.10.16
中学校下水道・農業集落排水接続事業	福生中学校下水道接続工事	11,235	3,516	7,200	519	H26.6.9 H26.10.14

6　教育に関する事務の管理・執行状況の点検・評価

地方教育行政の組織及び運営に関する法律第２７条の規定に基づき、平成２５年度の教育に関する事務執行状況について点検・評価を行った。

点検・評価の方法は、米子市教育振興基本計画に掲げる基本施策ごとにその進捗状況を点検・評価した。

点検・評価の結果、米子市教育振興基本計画に掲げた３３の基本施策と、点検・評価を行うに当たり追加した重要施策を合わせた３４の施策のうち、目標を達成したものは１８施策（５３％）、概ね目標を達成したものは１３施策（３８％）、あまり達成できなかったものは３施策（９％）あった。

なお、点検・評価の結果については、ホームページで報告書の全文を公表した。

教育委員会事務局学校教育課

1　学校教育関係

(1) 学校別就学児童生徒数

ア　小学校　　平成２６年５月１日現在

学校名	前年度		本年度		増　減		校長名
	学級数	児童数	学級数	児童数	学級数	児童数	
明道小学校	14	305	14	306	0	1	福村　隆司
義方小学校	21	507	21	522	0	15	野村　洋文
啓成小学校	14	263	15	263	1	0	内田　正志
就将小学校	17	328	16	327	△1	△1	田中　由美
車尾小学校	21	574	22	546	1	△28	森田　　栄
福生東小学校	18	429	20	477	2	48	景山　信子
福生西小学校	13	236	14	253	1	17	倉光　俊明
福米東小学校	22	594	22	586	0	△8	浦林　　実
福米西小学校	22	575	21	576	△1	1	土江　良一
加茂小学校	22	587	23	572	1	△15	森　　郁夫
河崎小学校	13	230	12	213	△1	△17	田中　豊昭
住吉小学校	29	725	29	699	0	△26	藤原　厚子
尚徳小学校	15	288	15	262	0	△26	倉光　信一郎
五千石小学校	8	140	9	147	1	7	森谷　哲郎
彦名小学校	13	237	13	231	0	△6	辻田　賢次
崎津小学校	11	201	10	179	△1	△22	川上　さつき
大篠津小学校	7	80	7	81	0	1	岸　　利也
和田小学校	7	120	8	104	1	△16	上村　一也
弓ヶ浜小学校	20	500	20	497	0	△3	吉野　雅子
成実小学校	9	183	7	168	△2	△15	中尾　　真
箕蚊屋小学校	13	354	15	352	2	△2	神庭　　誠
伯仙小学校	17	386	16	374	△1	△12	竹﨑　正寛
淀江小学校	19	475	21	513	2	38	安達　義昭
米子養護（小学部）	2	2	2	2	0	0	青木　　勉
合　　計	367	8319	372	8250	5	△69	

イ　中学校　　平成２６年５月１日現在

学校名	前年度		本年度		増　減		校長名
	学級数	生徒数	学級数	生徒数	学級数	生徒数	
東山中学校	16	412	17	439	1	27	秋田　　治
福生中学校	13	329	13	322	0	△7	本池　弘昭
福生中学校いずみ分校	2	6	4	11	2	5	本池　弘昭
福米中学校	19	519	20	549	1	30	栢木　隆志
湊山中学校	15	350	14	328	△1	△22	大東　治巧
後藤ヶ丘中学校	22	629	22	633	0	4	河本　隆弘
美保中学校	11	258	10	248	△1	△10	小林　千春
弓ヶ浜中学校	14	398	14	393	0	△5	岡﨑　　茂
尚徳中学校	13	330	12	321	△1	△9	黒見　　博
加茂中学校	15	432	15	427	0	△5	山本　正史
淀江中学校	9	226	11	207	2	△19	小坂　靖夫
米子養護（中学部）	4	16	3	11	△1	△5	青木　　勉
合　　計	153	3905	155	3889	2	△16	

ウ　組合立中学校　　平成２６年５月１日現在

学校名	前年度		本年度		増　減		校長名
	学級数	生徒数	学級数	生徒数	学級数	生徒数	
箕蚊屋中学校	20	523	19	522	△1	△1	松本　修一

(2) 指導関係

ア　学校計画訪問

学校の管理・運営の実態及び教育実践の状態を把握するとともに、当面する問題点や現場の意見を聴取した。

訪問校　　１８校

臨時訪問校　　３５校

イ　知能検査、性格検査の実施

(ｱ) 小学校２年・４年、中学校１年に知能検査実施

(ｲ) 小・中学校全学年に性格検査実施

ウ　各種体育大会への助成

(ｱ) 小体連主催の合同体育大会を開催（６月）

全市５・６年生参加　（どらドラパーク米子陸上競技場）

(ｲ) 小体連主催の水泳大会（米子市）に選手派遣

(ｳ) 小体連主催の陸上大会（鳥取市）に選手派遣

(ｴ) 中学校対外競技、並びに文化活動における全国・中国大会出場に対する助成

(3) 研修関係

ア　教員の派遣研修

(ｱ) 小・中・特別支援学校管理職研修会（８月）

(ｲ) 小・中・特別支援学校教頭研修（５、６、７、８、１１月）

(ｳ) 小・中・特別支援学校教務主任研修会（小：５月、１２月　中・特別支援学校：７月、１２月）

(ｴ) 特別支援教育研修会（３月）

(ｵ) いじめ未然防止に関する研修会（１月）

(ｶ) リスクマネジメントに関する研修会（１１月）

(ｷ) 教師力向上に関する研修会（１０月）

(ｸ) 学校経営に関する研修会（１２月）

(ｹ) 情報モラルに関する研修会（１１月）

(4) 障がい児の就学指導

ア　障がい児の就学指導

米子市就学指導委員会を８月、１１月、１２月に開催し、個々の障がいに応じた適正な判定と就学指導について審議した。

イ　校外職業指導

中学校特別支援学級第３学年を対象に、職業実習協力事業所で２週間にわたり職業実習を実施した。

ウ　小学校特別支援学級体育大会（小学校５月）

エ　特別支援学級合同宿泊訓練　（小学校１０月）

(5) 不登校児童生徒対策事業

不登校児童生徒の自立支援教室において、市内小・中学校の不登校および不登校傾向児童生徒を対象に学習支援、自立支援を実施した。

(6) 学校評議員制設置事業

地域住民の信頼に応え、より一層地域に開かれた学校づくりを推進していくため、保護者や地域住民等から学校評議員を委嘱し、意見を聴き学校運営に反映した。

(7) にこにこサポート支援事業

小・中学校 15 校に学校支援員を配置し、個別の支援が必要な児童に対して学習上の困難の改善や克服に適切な指導を行った。

(8) スクールソーシャルワーカー活用事業

教育委員会に専門的知識や技能を有するスクールソーシャルワーカー3 名を配置し、問題を抱えた児童生徒に対し当該児童生徒が置かれた環境への働きかけや、関係機関とのネットワーク活用などの支援活動を行った。

(9) 総合教育支援センター事業

明道公民館 3 階に通級指導教室とまなびの支援室を設置し、支援の必要な子どもたちのニーズに応じた指導や支援を行なった。

(10) 心の教室相談員設置事業

中学校の生徒が抱えている悩みやストレス等を軽減するために、気軽に話すことができる相談員を９校に配置した。

(11) 小学校少人数学級の実施

少人数学級（１・２年生は１学級３０人、３年生から６年生は１学級３５人）の実施に伴い、３年生から６年生について加配教員（１３校１９人）に要する人件費の一部として３，８００万円を鳥取県に寄付した。（１学級当たり２００万円）

(12) 中学校少人数学級の実施

少人数学級（１年生は１学級３３人、２・３年生は１学級３５人）の実施に伴い、２・３年生の加配教員（８校１７人）に要する人件費の一部として３，４００万円を鳥取県に寄付した。（加配教員１人当たり２００万円）

(13) 英語指導助手配置事業(民間委託事業)

６名の英語指導助手が市内小学校・中学校・特別支援学校の巡回英語指導を実施した。

(14) 要保護・準要保護児童生徒扶助費支給状況

準要保護児童生徒の保護者に対し、新入学用品費、学用品費、修学旅行費の一部、医療費及び給食費の一部を支給し、要保護児童生徒の保護者には、修学旅行費及び医療費を支給した。

区　分	対象延べ人員		支給金額（単位：円）
	要保護	準要保護	
小　学　校	92	1,538	87,906,327
中　学　校	61	846	30,636,399
合　計	153	2,384	118,542,726

(15) 児童生徒定期健康診断

ア　結核健康診断

結核健康診断問診票により、要精密検査となった者又は学校医その他の担当の医師において必要と認める者に対して、胸部エックス線直接撮影等の精密検査を実施した。

区　　分	精密検査		有所見者	異常なし
	対象者数	受検者数		
小学校	8	8	0	8
中学校	2	2	0	2
特別支援学校	0	0	0	0
合　　計	10	10	0	10

イ　心電図検査

小学校第１・４学年および中学校第１学年全員を対象に実施した。

区　　分		対象者数	受検者数	要精検者数
小学校	第１学年	1,415	1,414	24
	第４学年	1,413	1,407	33
中学校		1,286	1,277	15
特別支援学校		3	3	0
合　　計		4,117	4,101	72

ウ　寄生虫卵検査

小学校第１・２・３学年を対象として、セロテープ法（ぎょう虫）による検査を実施した。

区　　分	第１・２・３学年		
	対象者数	受検者数	陽性者数
小学校	4,057	4,055	1
特別支援学校	0	0	0
合　　計	4,057	4,055	1

エ　尿検査

全児童、生徒を対象とし、試験紙法によって蛋白・糖・潜血の三法で実施した。

区　　分	対象者数	受検者数	陽性者数		
			蛋白	糖	潜血
小学校	8,251	8,241	46	2	90
中学校	3,879	3,832	110	1	104
特別支援学校	13	13	0	0	0
合　　計	12,143	12,086	156	3	194

(16) 教職員定期健康診断

ア　結核健康診断

全教職員を対象として胸部エックス線撮影を実施した。（　）内は、うち人間ドック及び個別受診者数。

区　　分	対象者数	受検者数	精検受検者数
小学校	572	556　(181)	5　(1)
中学校	307	299　(101)	3　(0)
特別支援学校	16	15　(3)	0　(0)
合　　計	895	870　(285)	8　(1)

イ　胃の検査

４０歳以上の教職員を対象に胃部エックス線１００ミリ間接撮影（７枚撮り）を実施した。（　）内は、うち人間ドック及び個別受診者数。

区　　分	対象者数	受検者数	有所見者数
小学校	369	357　(166)	35　(28)
中学校	178	172　(96)	21　(17)
特別支援学校	9	9　(6)	2　(1)
合　　計	556	538　(268)	58　(46)

ウ　総合検診

全教職員を対象として実施した。（　）内は、うち人間ドック及び個別受診者数。

区　　分	対象者数	受検者数
小学校	572	567　(179)
中学校	308	303　(106)
特別支援学校	16	16　(3)
合　　計	896	886　(288)

(17) 学校災害共済加入状況

ア　日本スポーツ振興センター災害共済

区　　分	対象者数	加入者数	発生件数	受給件数
小学校	8,250	8,246	606	875
中学校	3,878	3,877	530	838
特別支援学校	13	13	0	0
合　　計	12,141	12,136	1,136	1,713

(18) 通学費助成及びスクールバス運行事業

（※　小学校統合時（Ｓ４６）に、遠隔地となる児童生徒の通学の負担を軽減する目的で通学費の補助又はスクールバスを運行し、保護者の負担を軽減する事業。合併協定により実施している。）

ア　通学費助成事業

淀江小学校に通う佐陀地区在住の小学生（１年～３年生）及び淀江中学校に通う本宮地区在住の中学生の保護者に対して通学用バス定期代の一部を補助し、経済的負担の軽減を図った。

区　分	対象児童（生徒）数	支給金額（単位：円）
小学校	88	1,220,805
中学校	1	26,673
合　計	89	1,247,478

イ　スクールバス運行事業

淀江小学校に通う本宮地区在住の小学生（１年～６年生）・宝ヶ瀬地区在住の小学生（１年～３年生）を対象にスクールバスを運行し、保護者の負担軽減を図った。

教育委員会事務局生涯学習課

1　社会教育関係

(1) 米子市社会教育委員　　社会教育委員名簿（16人）　　（順不同）

氏名	役職名又は職業
野村洋文	米子市小学校長会代表
岡﨑茂	米子市中学校長会代表
湯浅厚子	米子市子ども会連合会代表
山脇基一	米子市公民館連合会代表
小椋康史	米子市自治連合会代表
小谷幸久	米子市文化協議会代表
安達博志	米子市スポーツ推進委員協議会代表
内田信義	米子市人権・同和教育推進協議会代表
松本寿栄子	学識経験者（家庭教育の向上に資する活動を行う者）
卜蔵久子	学識経験者（家庭教育の向上に資する活動を行う者）
早原彰子	学識経験者
勝部将之	学識経験者
實近孝子	学識経験者
松原郁子	学識経験者
相見貴代子	公募委員
角力	公募委員

任期　平成２６年２月１日～平成２８年１月３１日

(2) 米子市公民館運営審議会委員名簿（16人）　　（順不同）

氏名	役職名又は職業
野村洋文	米子市小学校長会代表
岡﨑茂	米子市中学校長会代表
湯浅厚子	米子市子ども会連合会代表
小椋康史	米子市自治連合会代表
小谷幸久	米子市文化協議会代表
安達博志	米子市スポーツ推進委員協議会代表
内田信義	米子市人権・同和教育推進協議会代表
松本寿栄子	学識経験者（家庭教育の向上に資する活動を行う者）
卜蔵久子	学識経験者（家庭教育の向上に資する活動を行う者）
早原彰子	学識経験者
實近孝子	学識経験者
勝部将之	学識経験者
松原郁子	学識経験者
岡田信行	公募委員
米澤武夫	公募委員
吉居努	公募委員

任期　平成２６年２月１日～平成２８年１月３１日

(3) 米子市少年育成センター運営協議会委員名簿（9人）　（順不同）

氏名	役職名又は職業
西尾　隆史	米子市学校校外指導連絡協議会（高校）
栢木　隆志	米子市学校校外指導連絡協議会（中学校）
田中　豊昭	米子市学校校外指導連絡協議会（小学校）
遠藤　良子	青少年育成米子市民会議
門脇　誠二	米子市小中ＰＴＡ連合会中学校部会
上野　榮一	青少年育成鳥取県民会議
高田　朱実	米子児童相談所
藤谷　祐治	米子警察署
太田　敦弘	鳥取県教育委員会西部教育局

任期　平成２６年１１月１日～平成２８年１０月３１日

(4) 米子市児童文化センター運営委員会委員名簿（12人）　（順不同）

氏名	役職名又は職業
松本　治子	米子市小中ＰＴＡ連合会
椿　知夫	米子市スポーツ少年団
湯浅　厚子	米子市子ども会連合会
大谷　好司	日本ボーイスカウト鳥取連盟西部地区協議会
竹﨑　正寛	米子市小学校長会
河本　隆弘	米子市中学校長会
石原　州治	米子市小学校教育研究会理科部
足原　陽子	米子市私立幼稚園協会
鐘築　直子	米子こども劇場
卜蔵　久子	チルネット（こどもネットワーク）
坂田　政久	米子市公民館連合会
別所　伸彦	一般社団法人米子青年会議所

任期　平成２５年９月１日～平成２７年８月３１日

(5) 米子市青少年問題協議会委員名簿（9人）　（順不同）

氏名	役職名又は職業
土江　良一	米子市小学校長会
山本　正史	米子市中学校・特別支援学校長会
山根　孝正	鳥取県高等学校長協会西部支部
柳原　素子	米子市小・中ＰＴＡ連合会
南　雅樹	鳥取県高等学校ＰＴＡ連合会
高橋　喜美子	米子保護区保護司会
中曽　登志子	米子市民生児童委員協議会
黒田　昌幸	青少年育成米子市民会議
西林　いずみ	米子市子ども会連合会

任期　平成２７年２月１日～平成２９年１月３１日

(6) 社会教育主要会議

名　　称	期　日	場　　所	参加者	内　　容
米子市社会教育委員の会	6月25日（水）	米子市立図書館研修室 3・4	16人	平成26年度社会教育施策について
米子市公民館運営審議会	11月26日（水）	明道公民館第1研修室	13人	平成26年度の公民館事業について
	2月16日（月）	米子市役所第2庁舎 第2会議室	14人	平成27年度の公民館事業について
米子市図書館協議会	6月4日（水）	米子市立図書館 研修室	7人	1　平成25年度事業報告及び決算について 2　平成26年度事業計画及び予算について 3　リニューアル後の図書館の利用状況について
	12月25日（木）	米子市立図書館研修室	7人	1　平成26年度事業実施報告について 2　図書館の利用状況について 3　利用者アンケートの実施について
米子市公民館連合会総会	5月28日（水）	米子コンベンションセンター	120人	1　講演 2　平成25年度事業報告・決算報告 3　平成26年度事業計画・予算について
米子市少年育成センター運営協議会	2月16日（月）	米子市役所第2庁舎 2階 第2会議室	6人	1　平成26年度活動報告 2　平成27年度活動計画 3　米子警察署 平成26年中の県内少年非行概況報告 4　その他　意見交換
米子市児童文化センター運営委員会	10月27日（月）	米子市児童文化センター	10人	1 平成26年度事業概要と事業計画について 2 平成26年度(4月～9月)利用状況について 3 平成26年度外部評価について
	2月23日（月）	米子市児童文化センター	10人	1 平成26年度(10月～1月)利用状況について 2 平成27年度事業計画(案)及び予算(案)について 3 平成26年度外部評価について
米子市青少年問題協議会	2月20日（金）	米子市役所第2庁舎 3階会議室	5人	1 各機関、団体の青少年に係る施策、取組みについて 2 意見交換 3 その他

(7) 社会教育事業

ア　社会教育活動総合事業

(7) 生涯学習講座　　対象　市　民

「よなごアカデミー」

【コース①】「食コース」

開催日	場所	内容	参加人員	講師
2月15日（土）	米子市立図書館	食品が持つ機能性	31人	鳥取短期大学生活学科食物栄養専攻 助教　加古　大也
2月22日（日）	米子市立図書館	現代の食生活と健康～鳥取の郷土色の魅力を探る～	28人	鳥取短期大学生活学科食物栄養専攻 教授　松島　文子
3月7日（土）	米子市立図書館	食べ物のおいしさ	27人	鳥取短期大学生活学科食物栄養専攻 教授　亀崎　幸子

【コース②】生活習慣病予防コース

開催日	場所	内容	参加人員	講師
3月9日（土）	米子市立図書館	高齢期に向けた栄養について	29人	鳥取短期大学生活学科食物栄養専攻 助教　横山　弥枝
3月15日（土）	米子市立図書館	最近話題のメタボとロコモ	22人	鳥取短期大学生活学科食物栄養専攻 教授　野津　あきこ
3月29日（土）	米子市立図書館	運動と健康	21人	鳥取短期大学生活学科食物栄養専攻 教授　逢坂　秀樹

(ｲ)「米子人生大学」　　対象　市　民

開催日	場所	内容	参加人員	講師
6月2日（月）	米子市文化ホール	開講式	232人	米子市教育委員会教育長 北尾慶治
		地由自在（ちゆうじざい） ～地域で活躍するために～		鳥取短期大学　理事長・学長 山田修平
6月16日（月）	〃	【公開講座】 特殊詐欺の現状と被害防止	220人	鳥取県警察本部生活安全企画課係長 諸石威志
6月30日（月）	〃	私のボランティア ～音訳と関わって学んだこと～	206人	ザ・スピリッツ　代表 中川容子
7月7日（月）	〃	【公開講座】 遠くの親戚より地域の絆	223人	湯梨浜町介護劇団　　ふきのとう
		たのしく笑って健康づくり		作業療法士　　小椋善文

開催日	場所	内容	参加人員	講師
8月4日（月）	米子市文化ホール	心に寄り添う話の聞き方	197人	よなご傾聴しあわせの会　代表 岡田　浩
8月18日（月）	〃	日野原先生に学ぶ人生のデザイン	213人	医療法人・社会福祉法人　真誠会 理事長　小田　貢
9月1日（月）	〃	【公開講座】 手と手で楽しくお話ししませんか ～手話の世界をのぞいてみましょう～	174人	鳥取県手話通訳登録派遣員 梅林　緑
9月22日（月）	〃	古代ロマンの宝庫・米子	173人	ライブ漫画家 松村　宏（ゴロ画伯）
9月29日（月）	〃	楽しく歌いましょう	200人	米子男声合唱団 ビルバルバ
10月20日（月）	〃	【公開講座】 住まいの安全対策 ～意外と多い家のなかの危険～	194人	パナソニック（株）エコソリューションズ社　参事 高橋浩二
11月17日（月）	〃	特別講演　今後の米子市政	174人	米子市長　野坂康夫
		閉講式		米子市教育委員会教育長 北尾慶治

(ｳ)「ＰＴＡ子育て講座」　　対象　市　民

市内小学校・中学校等で主に保護者を対象に、15講座開催した。

（期間　平成26年6月21日～平成27年3月9日）

イ　生涯学習推進事業

(ｱ) 学習相談室の開設

学習相談室　月曜日～金曜日

場　所　　米子市役所第２庁舎 生涯学習課

(ｲ) 米子市公民館ふれあい発表会

市内各公民館での学習成果を発表し、また交流を深める場を提供するため、次のとおり開催した。

期　日　舞台発表の部　1月17日（土）　作品展示の部　1月16日（金）～18日（日）

会　場　米子市文化ホール

内　容　市内各公民館で学習する住民の舞台発表や作品展示

ウ　視聴覚教育事業

視聴覚機器の無料貸出しと教材の紹介・活用を奨励した。

エ　その他の事業

子育て・親育ち講座「タムタムスクール」　　対象　市　民

開催日	場　所	内　　容	参加人員	講　　師
5月26日（月）	児童文化センター	地域の子育て支援について	29人	弓ヶ浜子育て支援センター 野本　きみこ 春日地区子育てサークル「たけのこ」リーダー　祝　美穂子 春日地区子育てサークル「たけのこ」サブリーダー　齊藤利佳 春日地区子育てサークル「たけのこ」ボランティア　河本　裕子
6月4日（水）	児童文化センター（プレーパーク）	たのしい　そとあそび♪	12人	タムタムスクール実行委員
6月18日（水）	児童文化センター	3回連続講座　（1回目） 親子ふれあいあそび	28人	タムタムスクール実行委員
7月1日（火） 7月8日（火）	ふれあいの里	3回連続講座　（2・3回目） こどもの心の健全な発達をうながすために ①　手のかかる子・かからない子 ②　上手にしかる・上手にほめる	35人 36人	独立行政法人労働者健康福祉機構 山陰労災病院 院長　大野　耕策
8月26日（火）	ふれあいの里	豊かな親子関係をつくるには	28人	鳥取県ケータイ・インターネット教育推進委員 ＮＰＯ法人こども未来ネットワーク理事長 渡部　万里子
9月8日（月）	ふれあいの里	こどもの心を耕す親の関わり	25人	臨床心理士　廣澤　あすか
10月6日（月）	淀江公民館宇田川分館	親子のふれあいあそび	17人	タムタムスクール実行委員
10月24日（金）	明道公民館	心とからだにやさしいおやつづくり	17人	タムタムスクール実行委員
11月14日（金）	ふれあいの里	子育てタムタム・カフェ	9人	タムタムスクール実行委員

(8) 公民館職員研修等

区　　分	公　民　館　長	主任主事・主事
回　　数	１９	２５

(9) 公民館事業

ア　各種学級・講座の開催

公民館大学等 29 公民館で実施

イ　教室・同好会等の開催

料理、茶道、生花、編物、七宝焼、刺しゅう、アートフラワー、木彫、書道、ちぎり絵、陶芸、絵手紙、水墨画、写真、俳句、舞踊、園芸、グラスアート、和裁、洋裁、三味線、大正琴、パソコン、民謡、着付け、囲碁、将棋、ゲートボール、テニス、社交ダンス、フォークダンス、３Ｂ体操、ジャズダンス、エアロビクス、ヨガ、コーラス、英会話、カラオケ等

ウ　各種団体の支援

エ　文化祭等

公民館祭、盆踊り

オ　校区民運動会及び校区民球技大会

カ　各種講習会、映画会等の開催

キ　公民館運営協議会または公民館運営委員会並びに専門部会の運営

ク　公民館報、公民館だよりの発行

ケ　各種社会教育関係団体の連絡調整

(10) 米子市立図書館の運営

米子市立図書館は、生涯学習の基幹施設としての役割を認識し、市民に的確な情報を速やかに提供し、生涯にわたって学習活動の支援ができるよう運営に努めた。

ア　図書の貸出し

貸出し利用者は 162,537 人、貸出冊数は 621,083 冊。このうち利用の多い図書は児童 30.3%、文学 28.2%、工学 8.8%の順。

月		4	5	6	7	8	9	
本　館	人	13,201	13,366	13,082	14,584	14,950	13,315	
	冊	50,817	50,187	50,005	56,054	56,416	50,041	
巡　回	人	214	217	239	215	151	228	
	冊	903	573	889	918	604	894	
団体貸出	団体	379	491	506	434	388	544	
	冊	2,531	2,959	2,249	2,664	3,841	3,118	
月		10	11	12	1	2	3	合　計
本　館	人	10,909	13,628	12,009	13,185	13,731	14,145	160,105
	冊	42,226	51,710	46,950	49,519	52,793	54,179	610,897
巡　回	人	172	221	205	149	225	196	2,432
	冊	747	977	937	622	974	848	10,186
団体貸出	団体	508	390	332	408	315	247	4,942
	冊	2,337	2,281	2,650	1,992	1,439	9,707	37,768

分　類　別　利　用　冊　数							
総　記	哲　学	歴　史	社　会	自　然	工　学	産　業	芸　術
7,694	16,282	25,697	27,117	17,736	54,794	12,890	33,728
語　学	文　学	郷　土	児童書	録音資料	雑　誌	相互貸借	合　計
4,448	175,382	4,708	187,909	9,339	38,295	5,064	621,083

イ　移動図書館車の運行　　16か所　巡回回数延べ359回

貸出文庫は14か所（尚徳公民館、成実公民館、県（あがた）公民館、車尾児童館、前田児童館、下福万児童館、ほしのぎんか文庫、ふれあいの里、鳥取大学医学部附属病院院内図書室、あかしや、箕蚊屋なかよし学級、淀江公民館、宇田川分館、大和分館）

ウ　主催・共催事業

(ｱ) 古文書研究会　　毎月第4土曜日　12回開催　参加人数178人

内容：「多比能実知久佐」を読む　　講師：中宏氏

(ｲ) 読書会　　毎月第1土曜日　12回開催　参加人数151人

開　催　月	本の題名	著　者
4月	ゲーテとの対話（中巻、前半）	エッカーマン
5月	ゲーテとの対話（中巻、後半）	〃
6月	ゲーテとの対話（下巻、前半）	〃
7月	ゲーテとの対話（下巻、後半）	〃
8月	イタリア紀行（上巻）	ゲーテ
9月	イタリア紀行（中巻）	〃
10月	イタリア紀行（下巻）	〃
11月	イタリア紀行（下巻）	〃
12月	永遠平和のために	カント
1月	ちいさな城下町	安西水丸
2月	ヘンリ・ライクロフトの私記	ギッシング
3月	〃	〃

(ｳ) 伯耆文化研究会　　奇数月第2土曜日　7回開催　参加人数　462人

開催月	テーマ	発表者
5月	・総会 ・「建築と彫刻の鬼才－富次精斎」	 遠藤　章弘氏
7月	・山陰の歴史的町並みについて－大山町所子伝統的建築物保存地区を中心に－」 ・鉄製厨子の考古学的研究	和田　嘉宥氏 佐伯　純也氏
9月	・西伯耆の神社の棟札 ・大山信仰の源流・大山の山神について	福代　　宏氏 大原　俊二氏

開催月	テーマ	発表者
１１月	・昭和初期、全国に飛躍した若き国語人集団－地方誌「国語人」が特に戦後教育に残した足跡－ ・米子の城とまち－その成立と構造－	倉光　淨晃氏 国田　俊雄氏
１２月	・第８回鳥取県西部地区小・中学生地域研究発表会	
１月	・古希を迎えた「昭和用水」 ・慶応三年奥日野郡鉄山方運用帳と中庄屋青砥長右衛門家について	田中　秀明氏 中田　文人氏
３月	・越敷山古墳群の発掘調査 ・よなごの小路	佐伯　純也氏 川越　博行氏

(ｴ) 楽しく漢文に学ぶ会　毎月第１日曜日　12回　参加人数169人

(ｵ) おはなし会　　60回開催　参加人数2,462人

「ほしのぎんか」と「火曜の会」の協力により毎週木曜日と第２火曜日に実施。

絵本や紙芝居の読み聞かせ、手遊び、パネルシアターなど。

(ｶ) 学校との交流

図書職員研修会　　7回開催（うち図書職員・司書教諭との合同研修会2回・新任研修1回）

児童・生徒との交流（図書館見学、ガイダンス、読み聞かせ）

貸出冊数　　リクエスト貸出7,251冊　　学級文庫用13,200冊　　合計20,451冊

参考相談数　　1,050件

(ｷ) 子どもの読書週間行事

おはなし会（絵本づくり、しおりづくり）　4月20日　　参加人数90人

展示「子どもにおくる本」「読書の木」

(ｸ) こども読書推進事業

9月28日　講演会　「絆としての絵本の力」　講師：野坂勇作氏　40人

絵本作り「なあに絵本」をつくろう　　64人

(ｹ) 図書館まつり11月1日、2日

おはなし会　230人、本の市　750人、各種手作り（絵本・ペーパーバッグ・しおり）112人

(ｺ) ビジネス支援事業

・特許相談会　12回　　28人

・就農相談会　　3回　　11人

・起業・事業融資相談会　12回　9人

・経営なんでも相談会　　12回　　9人

・ビジネス情報相談会　　12回　10人

・労務出張無料相談会　　10回　4人

・若者サポートステーション出張相談会　　11回　11人

・労働セミナー　　6回　　169人

(ｻ) 講演会・講座等

【大鳥瞰図展ギャラリートーク】6 月 28 日（土）　20 人

【第 27 回朗読コンサート】「星は見ている」8 月 6 日（水）　100 人

【いきいきライフ応援講演会】9 月 21 日（日）　52 人

【講演会＆無料法律相談会】「近隣とのトラブルとその法的対応」10 月 4 日（土）　66 人

【文学講演会】「ヘルマン・ヘッセの足跡を訪ねて」10 月 5 日（日）　75 人

【図師照幸氏講演会】「日本人が国際人になろうとする時」10 月 26 日（日）　60 人

【フォトストーリー野鳥のおはなし】　11 月 1 日（土）　25 人

【講演会】「米子城天守復元の可能性」11 月 16 日（日）　180 人

【製本ワークショップ】小さな折本を作ってみよう　12 月 6 日（土）　17 人

【親子ものづくり体験】プラ板アクセサリーづくり　12 月 6 日（土）　84 人

【第 4 回地域につなげる子育てフォーラム　鳥取モデル】　12 月 7 日（日）　50 人

【国際交流ライブラリー講演会】1 月 25 日（日）　90 人

【無料法律相談会】1 月 25 日（日）　9 人

【6 次産業化成功への道】1 月 29 日（木）　55 人

【米子市消費生活セミナー古堅純子講演会】3 月 28 日（土）　119 人

(ｼ) 展示

【富次精斎作品展示】5 月 21 日から 30 日

【山陰地域の大鳥瞰図展】6 月 22 日から 8 月 2 日　山道俊哉氏コレクション

【立花書院＆楳範之企画展】9 月 2 日から 14 日　立花書院社主・楳範之氏の業績及び寄贈いただいた貴重本の展示

【いきいきライフ応援講演会関連展示】9 月 17 日から 28 日

【創業企画展示】「あなたの創業応援します」9 月 2 日から 25 日

【動物愛護週間関連展示】9 月 20 日から 26 日

【県民の日パネル展】9 月 27 日から 10 月 9 日

【鳥取県西部地域で活動する国際交流団体の活動展】10 月 23 日から 30 日

【世界の古典絵本・児童書の復刻本（オズボーンコレクション他）展示】10 月 24 日から 11 月 9 日

【こども夏休み体験ツアー写真展】10 月 25 日から 30 日

【公共職業訓練紹介ウイーク in よなご】12 月 2 日から 11 日

【国際交流ライブラリー講演会　関連資料展示】1 月 13 日から 30 日

(ｽ) その他

「米子の文化まるかじりスタンプラリー」9 月 15 日から 12 月 28 日　647 人

エ　米子市図書館協議会委員　　図書館協議会委員名簿（9 人）　　平成 27 年 3 月現在（順不同）

氏　　名	役　職　名　又　は　職　業
倉　光　信　一　郎	米　子　市　小　学　校　長　会　代　表
小　林　千　春	米　子　市　中　学　校　長　会　代　表
根　平　仁　史	米　子　市　私　立　幼　稚　園　協　会　代　表
大　江　　忍	国　際　ソ　ロ　プ　チ　ミ　ス　ト　米　子　代　表

氏　　名	役　職　名　又　は　職　業
勝　部　将　之	米子市社会教育委員の会代表
渡　邉　眞　子	学識経験者 （家庭教育の向上に資する活動を行う者）
今　出　コ　ズ　エ	学識経験者
辻　谷　由　美	学識経験者
鷲　見　裕　貴	公募委員

(11) 青少年教育

ア　青少年教育事業

(ｱ) 成人式

平成 6 年 4 月 2 日から平成 7 年 4 月 1 日までに生まれた者を対象として実施した。新成人を中心とする成人式実行委員会を結成し、式典の司会、式典前後のアトラクションを企画・運営した。

期　　日　　平成 27 年 1 月 3 日（土）

会　　場　　鳥取県立米子産業体育館

出席者数　　1,260 名

(ｲ) 小中学生国際交流体験事業

国際交流への関心を高め、子どもたちに外国に関心を持ってもらう契機を創出し、在住外国人と日本人がお互いの文化などを紹介し合うことで交流を深めることを目的に、幅広い人たちが参加しやすいイベントを開催した。

中国、韓国、モンゴル、オーストラリアのブースを設けて、それぞれの国の遊びを体験したり、参加者は幼児から大人まで延べ 700 人。

期　日　　平成 26 年 11 月 22 日（土）

会　場　　米子市児童文化センター

イ　青少年関係団体の育成

青少年育成米子市民会議、米子市子ども会連合会、米子市ジュニアリーダーズクラブ等の青少年関係団体の活動の支援に努めた。

(ｱ) 青少年育成米子市民民会議の活動支援

青少年育成米子市民会議の事務局を担い、各事業の実施を支援した。

a　総会の開催

会議名	期　日	場　所	内　容
平成26年度 青少年育成米子市民会議総会	6月27日(金)	米子市立図書館２階 研修室 1,2	・平成25年度事業報告及び収支決算報告について ・監　査　報　告 ・平成26年度事業計画案及び収支予算案について ・役員の選任について ・その他

b　運営委員会の開催

会議名	期　日	場　所	内　容
第1回運営委員会	6月9日(月)	米子市役所第2庁舎 3階 会議室	・総会付議案の審議について　他
第2回運営委員会	8月4日(月)	米子市役所第2庁舎 3階会議室	・専門部会について ・第6回「家庭の日」絵画・ポスター作品募集について ・「少年の主張」鳥取県大会について ・その他意見交換

c　専門部会(環境部会)の開催

会議名	期　日	場　所	内　容
第1回環境部会	9月8日（月）	米子市役所第2庁舎 3階会議室	・平成26年度活動計画について スマホ等の弊害を啓発する活動を行っていくことを決定。
第2回環境部会	12月2日(火)	米子市役所第2庁舎 3階会議室	・スマホ等に関する活動として、家庭内でスマホ等の使用に関するルールを取り決めることとを推奨する活動を行っていくことを決定。
第3回環境部会	1月15日(木)	米子市役所第2庁舎 3階会議室	・スマホ等の使用に際しての注意事項を啓発するチラシの文案を決定。

d　専門部会（育成部会）の開催

会議名	期　日	場　所	内　容
第1回育成部会	9月5日（金）	米子市役所第2庁舎 3階会議室	・本年度の活動方針について協議。チラシの配布やアンケートは継続して行う。「子どもの健全育成に関するアンケート」を活用して、保護者と直接、健全育成について話し合う場を持つことを決定。
第2回育成部会	10月8日（水）	米子市役所第2庁舎 3階会議室	・保護者との意見交換会として、「幼少期の家庭教育のあり方の会」の開催日時、場所、会議の形式等を決定。
第3回育成部会	2月2日（月）	米子市役所第2庁舎 3階会議室	・「幼少期の家庭教育のありかたの会」の開催報告と今後の実施に向けた検討 ・4月の新入学時期に合わせて小学生の保護者を対象に「子どもの健全育成に関するアンケート」を実施する。

(ｲ) 米子市子ども会連合会の活動支援

米子市子ども会連合会の事務局を担い、各事業の実施に協力した。また、子ども会や育成会組織を一層活性化するため、活動を支援する研修事業の充実に努めた。

a　米子市子ども会育成者ブロック別研修会

子どもが自主的、主体的に活動できる子ども会を推進するために、育成者及び育成会役員としての必要な知識を習得し、能力の向上を図るため実施した。

研修テーマ　　「一緒にしょいや！子ども会」

期　日	対 象 地 区	場　所	参加人数
4 月 15 日（火）	弓浜ブロック	彦　名 公民館	66 人
4 月 17 日（木）	米南ブロック	五千石 公民館	38 人
4 月 18 日（金）	米北ブロック	福米西 公民館	105 人
4 月 21 日（月）	米東ブロック	春　日 公民館	55 人
4 月 22 日（火）	中央ブロック	明　道 公民館	79 人

b　米子市子ども会育成者研修会

子どもが自主的、主体的に子ども会活動を実施するために、育成者の役割をテーマに前期と後期の 2 回の研修を実施した。

期　日	場　所	参加人数
6 月 15 日（日）	米子市児童文化センター	71 人
1 月 29 日（土）	米子市児童文化センター	65 人

c　米子市優良子ども会表彰式及び子ども会活動研修会

優れた活動を行った子ども会を表彰し、活動事例を紹介することで、市内子ども会の一層の活性化を図るため実施した。また、米子市子ども会ジュニアリーダーによるレクリエーション指導等、子ども会活動に役立つ研修を実施した。

期　日　　平成 27 年 3 月 7 日（土）

場　所　　米子市児童文化センター

d　米子市子ども大会

子ども会活動の発展と活性化を目的として、米子市内各地区の子ども達が一堂に集り、催しの企画・運営を行い、子ども会活動の輪を形成するとともに、子ども会同士の交流を深める。

期　日　　平成 26 年 10 月 19 日（日）

会　場　　米子市弓ヶ浜公園

e　米子市子ども会リーダー育成研修

米子市子ども会連合会では、子どもによる自主的、主体的な子ども会活動を行うために、地区で活躍する子どものリーダーを養成する目的で実施している。小学校 4、5、6 年生 23 人が、一年を通して自主的にさまざまな体験をし、協力し合いながら、地域子ども会で主体的に活動するための経験を積んでいる。

期　日	内容	場　所
5月17日（土）	オリエンテーション	米子市児童文化センター
6月14日（土）	倉敷市子ども会交流　夏合宿話し合い	明道公民館
7月5日（土）		米子市児童文化センター
7月26日（土） ～7月27日（日）	倉敷市子ども会交流　夏合宿	倉敷市少年自然の家
8月～10月	米子市子ども大会の企画、準備（計4回）	明道公民館
10月19日（日）	米子市子ども大会の運営	弓ヶ浜公園
1月16日（金）	倉敷子市子ども会交流　雪山合宿話し合い	明道公民館
1月24日（土） ～1月25日（日）	倉敷子市子ども会交流　大山雪山合宿	大山青年の家
3月7日（土）	修了式	米子市児童文化センター

(ｳ) 米子市ジュニアリーダーズクラブの活動支援

米子市ジュニアリーダーズクラブの会議、研修会、地区・単位子ども会の活動を支援した。

年間活動回数　　67回

ウ　米子市児童文化センターの運営

(ｱ) 利用者数

区分 室名	幼児 延べ人数	小中高生 延べ人数	一般 延べ人数	合計 延べ人数
多目的ホール	3,879	3,450	6,933	14,262
研修室	2,675	10,488	9,285	22,448
第1クラブ室	128	1,062	1,083	2,273
第2クラブ室	91	868	999	1,958
第3クラブ室	1,502	1,096	2,018	4,616
図書室	1,126	1,564	3,257	5,947
天体観測室	27	62	95	184
プラネタリウム室	3,540	5,384	4,595	13,519
ホワイエ	23,755	26,096	45,693	95,544
プレーパーク(屋外)	2,014	1,849	2,255	6,118
出張事業	215	530	711	1,456
合計	38,952	52,449	76,924	168,325

(ｲ) 各種事業

a　プラネタリウム事業

今夜見える星空、星座のお話し他

投影回数　　875回

観覧者数　　13,519人

b　天体観測室事業

天体観測会　　9回（米子星の会協力）

参加者数　　226人

c　児童図書室事業

貸出冊数　　個人　３３，０１２冊　　月平均　約２，７５１冊

団体（学校図書室他）　８，６２９冊　　月平均　７１９冊

利用者数　　５，９４７人　　月平均　約４９６人

d　出張事業

(a) 図書貸出（ブックモビルの巡回活動）

貸出冊数　　団体　５，７９９冊

(b) 出張天体観測会、工作、昔遊び、読み聞かせ、わらべうた　１３回　８１８人

e　クラブ活動

合唱団、リコーダー、仲よしお茶、落語、たのしい箏、ハンドベル、花あしらい、陶芸、バードウォッチング、将棋、工作、科学、百人一首　　参加者数　　３，７００人

f　プレーパーク事業（みなとやまプレーパーク実行委員会の協力）

毎週日曜日

実施回数　５０回　　来園者数　５，０８２人

g　ボランティア事業

実施回数　４回　　利用者数　４４人

h　ホワイエ（ふれあい広場）事業

工作コーナー、木のおもちゃコーナー、昔遊びコーナー、キッズコーナー、将棋、ボードゲームコーナーなど　　利用者数　　９５，５４４人

i　その他の主催行事

(a) 月例行事

毎週水曜日に「えほんとわらべうた」、毎月第２日曜日に「おはなしのへや」、第４土曜日に「だくちるおはなし会」、第３土曜日に「紙芝居のじかん」、第４水曜日に 「木のおもちゃクラブ初心者の日」、第４水曜日「じどぶん育児相談ままこん」等を実施した。

参加者数延べ　３，４８７人

(b) 年間行事

春のセンターこども大会、七夕のゆうべ、フリーマーケット、各種セミナー・講演会、体験教室、コンサート、おもちゃの病院等　　参加者数　８，３８５人

(c)クラブ活動合同発表会　　参加者数　３８０人

j　協力・共催・連携事業

朗読コンサート（火曜の会）、米子ものづくり道場(米子ものづくり運営会議)、中海夕暮れコンサート（NPO 法人中海再生プロジェクト）、こんにちは赤ちゃん（こんにちは赤ちゃん実行委員会）、こども将棋大会等　　参加者数　４，２６７人

エ　少年育成センター

(ｱ) 街頭指導

a　中央指導

市内の盛り場を中心に、ゲーム場、パチンコ店、デパート、スーパー、駅付近、公園、たまり場等を月間指導計画に従って、教職員とともに巡回指導を行った。

b　地区指導

地区内の街頭指導は、地区指導委員会のメンバーが中心となり、巡回指導等を実施した。

c　特別指導

米子がいな祭、花火大会、精霊流し、神社例祭、宵祭り等の特別な催しや行事の際、少年指導委員が巡回し、問題行動の早期発見、早期指導に努めている。

(ｲ) 少年相談

少年又は保護者や学校等の関係者から、少年の非行を防止し、その福祉を図るための相談を受け、これに対して相談担当者が、少年自身の問題点やその背景などを診断して適切な助言、指導を行い、事案を解決に導くための支援を行った。

相談活動を有効にするため、関係機関（米子児童相談所、米子警察署、西部少年サポートセンター、米子市こども未来課、民生児童委員、学校）と連絡をとった。

平成２６年度少年相談件数

	月	4	5	6	7	8	9	10	11	12	1	2	3	小計	合計
申込	電　話	0	0	0	0	0	0	0	0	0	2	0	2	4	6
	訪　問	0	0	0	0	0	0	0	0	0	0	0	0	0	
	来　所	0	0	0	0	0	0	1	0	0	1	0	0	2	
処理	ｾﾝﾀｰ処理	0	0	0	0	0	0	0	0	0	2	0	2	4	6
	依　頼	0	0	0	0	0	0	1	0	0	1	0	0	2	
	継　続	0	0	0	0	0	0	0	0	0	0	0	0	0	

(ｳ) 非行防止活動

a　環境浄化活動

各地域の指導委員会の協力を受け、青少年に有害な施設等の点検を行い、関係機関と連携して環境の浄化推進に努めた。

b　広報・啓発活動

(a) 市民への広報・啓発

時期	種類・タイトル	対　象	内　　容
6月	公民館だよりに記事掲載依頼	地　域 住　民	米子市少年指導委員を委嘱しました
7月	「広報よなご」記事掲載 平成26年度青少年の非行・被害防止全国強調月間“青少年の健全育成をめざして”	市　民	○米子市少年指導委員の委嘱について ○市民が一体となって青少年の育成を ○自主防犯パトロールについて ○地域の力の結集、見守りについて
8月	公民館だよりに記事掲載依頼	地　域 住　民	○不審者について ○子どもは大人の姿を見て育つ
8月	「育成センターだより」発行 全小・中学生に配布	小中生とその保護者	○米子市内で発生した不審者情報を紹介し、注意喚起 ○基本的な交通ルールについて
11月	公民館だよりに記事掲載依頼	地　域 住　民	○家庭でのしつけについて ○最近気になること

時期	種類・タイトル	対　象	内　　容
11 月	「広報よなご」記事掲載 ・平成 26 年度子ども･若者育成支援強調月間 “青少年の健全育成をめざして” ・平成 27 年米子市成人式について	市　民	○子どもを守るのは保護者の責任 ・フィルタリングの利用について ・ペアレンタルコントロールについて ・家庭でのルール作りについて ○日時・会場について ○案内状、実行委員会スタッフ募集について
12 月	「少年育成センターだより」発行 全小学生・中学生に配布	小中生とその保護者	○保護者に対して ・「しつけ」について ・ペアレンタルコントロール ・スマホ、ケータイの怖さについて ○児童、生徒に対して ・万引について
1 月	「小学校に入学される児童の保護者のみなさまへ」発行	小学校入学児童の保護者	○お子さんの健全育成 ○お子さんと一緒に安全・安心の確認 ○子どもが育つ魔法のことば ○青少年相談窓口
1 月	「中学校に入学される生徒の保護者のみなさまへ」発行	中学校入学生徒の保護者	○充実した中学校生活と心配りを ○家庭における非行防止１０のポイント ○スマホ・携帯・ゲーム機のトラブル防止 ○青少年相談窓口
1 月	「義務教育を終える生徒の保護者のみなさまへ」発行	中学校卒業生の保護者	○中学校の卒業日から入学・就業まで ○青少年の特性について ○将来に向かって羽ばたく時 ○青少年相談窓口
1 月	「高校生活を迎える生徒の保護者のみなさまへ」発行	高校入学生の保護者	○高校時代の特性 ○自転車に関する主なルール ○子どもを守るのは保護者の責任 ○青少年相談窓口

(ｴ) 安全・安心への取り組み

市の公用車に青色回転灯をつけて、週に１回、米子市全域を巡回し、おもに児童、生徒の下校時の防犯パトロールを実施した

教育委員会事務局文化課

1　文化財関係

(1) 文化財保護審議会の開催

ア　米子市文化財保護審議会

(ｱ) 第１回米子市文化財保護審議会

開 催 日　　平成２６年１１月１０日（月）

会　　場　　米子市役所第２庁舎３階会議室　現地

出 席 者　　８名（１０人中）

内　　容　　報　　告：平成２６年度前半期の文化財保護事業実施状況について報告した。
平成２６年度文化財保護事業計画について説明した。

協議検討：米子市文化財の指定候補（貴布祢神社の狛犬、水管橋、和田のハマナス他）について協議・検討し、現地視察を実施した。

(ｲ) 第２回米子市文化財保護審議会

開 催 日　　平成２７年３月２６日（木）

会　　場　　米子市役所第２庁舎３階会議室

出 席 者　　９名（１０人中）

内　　容　　報　　告：平成２６年度の文化財保護事業の実施状況について報告した。
平成２７年度の文化財保護事業計画について説明した。

協議検討：米子市文化財の指定候補（水管橋、八幡神社木造神像・木造狛犬、青木神社社叢）について諮問した。

(2) 全国史跡整備市町村協議会事業

全国史跡整備市町村協議会と中国地区協議会に加盟し、史跡整備の現状把握、方策の情報得るために、大会研修会に参加した。

・事 業 費　　全国史跡整備市町村協議会加盟負担金　　４０，０００円
中国地区協議会加盟負担金　　１０，０００円

・全国史跡整備市町村協議会臨時大会　　東京都千代田区

日　　程　　平成２６年１１月７日
予算重点要望、陳情、報告、シンポジウム、情報交換

・第４１回全史協中国地区協議会大会　　岡山県備前市

期　　日　　平成２６年７月１７日、１８日

日　　程　　平成２６年７月１７日
役員会、総会、研修会（講師　文化庁・岡山県教育庁）
平成２６年７月１８日
現地視察研修　　特別史跡閑谷学校
備前陶器窯跡と伊部の街並み

(3) 有形文化財保護事業

ア　重要文化財後藤家住宅管理事業

重要文化財後藤家住宅の防災設備の点検管理に対して補助金を交付した。

事 業 費　　１２９，６００円

補助金額　　２５，０００円（県補助金額　６４，０００円）

イ　保護文化財高田家住宅管理事業

保護文化財高田家住宅の自動火災報知設備の点検管理に対して補助金を交付した。

事 業 費　　２５，９２０円

補助金額　　５，０００円（県補助金額　１２，０００円）

ウ　旧小原家長屋門管理事業

市指定有形文化財旧小原家長屋門の管理を行った。

事 業 費　　１４７，９６０円

（警備業務委託　１２９，６００円、消防用設備保守点検業務委託　１８，３６０円）

エ　重要文化財後藤家住宅保存修理事業（重要文化財後藤家住宅主屋ほか３棟建造物保存修理事業）

重要文化財後藤家住宅の主屋、一番蔵、二番蔵、土塀の保存修理事業に対して補助金を交付した。

事 業 費　　６，０３３，０００円

補助金額　　４５２，０００円

（国庫補助金額　４，２２３，０００円　　県補助金額　９０５，０００円）

オ　保護文化財高田家住宅緊急防災･防犯対策事業

鳥取県保護文化財高田家住宅の防災・防犯体制強化のため、放水銃設置工事の実施設計に対して補助金を交付した。

事 業 費　　２６，９９２，０００円

補助金額　　１２，１４６，０００円（内５，３９８，０００円は県費間接補助）

(4) 民俗文化財保護事業

ア　日吉神社神幸神事補助事業

日吉神社神幸神事保存会が実施した市指定無形民俗文化財日吉神社神幸神事の保存継承のために補助金を交付した。

期　　日　　平成２６年５月３日（祝）１４：００～１７：００

会　　場　　淀江町内

参 加 者（出演）　　約３００人

市補助金　　４０，０００円

イ　第４８回米子盆踊り大会開催

県指定無形民俗文化財米子盆踊りの保存普及のため、米子盆踊り実行委員会が実施した盆踊り大会に補助金を交付した。

期　　間　　平成２６年８月１４日（木）１９：３０～２１：３０

会　　場　　米子市公会堂前広場

参 加 者　　約５００人

補助金額　　８４，０００円

(5) 史跡保護事業

ア　史跡上淀廃寺跡保存整備事業

伯耆古代の丘整備事業の一環として、史跡上淀廃寺跡の保存活用を図るため、環境整備工事等を実施した。

・事業費　８，９１６，０００円
　国費　　４，４５８，０００円
　県費　　１，４８６，０００円
　市費　　２，９７２，０００円
・水路等整備
・整備に関する基礎資料収集のための試掘調査
・史跡上淀廃寺跡第１期保存整備事業報告書を刊行し、関係機関などへ配布。

イ　史跡妻木晩田遺跡保存活用事業

史跡妻木晩田遺跡の保存活用を図るため活用実行委員会を組織、委員会・幹事会を開催したほか、下記の事業を実施した。

市負担金　　７０，０００円（事業費総額　３４３，８４０円）

①「むきばんだ日和」の共催
平成２６年４月２６日（土）～４月２９日（火）、５月３日（土）～５月６日（火）
イベント開催経費助成、約２，９００名参加

②「むきばんだ古代と自然探検隊」の開催
平成２６年７月３０日（水）子どもを対象に、史跡の見学やカヌー体験等を行うツアーを実施、６０名参加

③「むきばんだ宵祭り」の共催
平成２６年８月１０日（日）、イベント開催経費助成、台風接近に伴い中止

④「なりきり弥生人生活」の開催
平成２６年８月１６日（土）～１７日（日）、１７日（日）～１８日（月）
家族で弥生時代の生活を疑似体験するイベント、雨天のため宿泊体験が困難になり中止

⑤「むきばんだまつり」の共催
平成２６年９月２３日（火・祝）イベント開催経費助成、人的協力、約３，５００名参加

その他
・妻木晩田遺跡活用イベント主催団体助成
・県立むきばんだ史跡公園の感謝状贈呈者への副賞贈呈

ウ　史跡管理事業

(ｱ) 史跡管理事業
国・県・市指定史跡の除草、雑木・枯松等の伐採、施設の管理、修繕等を行った。
（福市遺跡、青木遺跡、米子城跡、尾高城跡、淀江台場跡等）
事 業 費　　５，３６６，８８４円

(ｲ) 史跡青木遺跡管理委託事業
史跡青木遺跡管理として清掃、利便施設（トイレ）の管理委託（地元自治会）を行った。
事 業 費　　１２０，０００円

(ｳ) 石州府古墳公園管理委託事業

古墳公園内の除草、清掃の委託（地元自治会）を行った。

事 業 費　　９０，０００円

(ｴ) 史跡御台場管理事業

・御台場公園トイレ清掃業務委託事業

御台場公園の利便施設（トイレ）の管理委託を行った。

事 業 費　　１５０，９７４円

・御台場公園管理業務委託事業

御台場公園内の除草、清掃の委託（地元自治会）を行った。

事 業 費　　９８，０００円

(6) 名勝・天然記念物等保護事業

ア　名勝深田氏庭園管理事業

名勝深田氏庭園の管理に対して補助金を交付した。

事業費　　３６１，０６５円（内補助対象経費　３４６，４５２円）

補助金額　　６９，０００円（県補助金額　１７３，０００円）

イ　名勝心光寺庭園管理事業

名勝心光寺庭園の管理に係る補助事業事務を行なった。

ウ　市指定天然記念物和田御崎神社元宮社叢管理事業

天然記念物和田御崎神社元宮社叢の有害植物除去事業に対して補助金を交付した。

事業主体　　和田御崎神社

事 業 費　　６０，０００円

補助金額　　２４，０００円

エ　特別天然記念物オオサンショウウオ保護

市内で生息の可能性のある地域での開発行為に対する協議を行うとともに、市内で捕獲された天然記念物オオサンショウウオを保護し放流した。放流数２匹

(7) 埋蔵文化財調査事業

ア　市内遺跡発掘調査事業

開発に伴う事前の埋蔵文化財試掘調査及び本調査を市内９か所で実施した。

・期　　間　　平成２６年４月１日～平成２７年３月２４日

・事 業 費　　５，０００，０００円（補助事業）

国庫補助金　　２，５００，０００円

県費補助金　　１，２５０，０００円

市負担金額　　１，２５０，０００円

イ　埋蔵文化財保存活用事業

埋蔵文化財の保存、活用に資するために、国、県の補助事業を活用し、埋蔵文化財に関する資料の適切な保存処理、復元、保管、活用等を実施した。

また、資料を活用し、遺跡紹介パンフレットの製作、体験学習等のソフトイベントを開催したほか、資料閲覧、見学等への対応を実施した。さらに、小学校への講師派遣、出前講座を実施した。

・補助事業期間　　平成２６年４月１日～平成２７年３月２４日
・補助事業費　　２，０００，０００円（補助事業）
　国庫補助金　　１，０００，０００円
　県費補助金　　５００，０００円
　市負担金額　　５００，０００円

(8) 文化財管理点検事業

指定文化財、埋蔵文化財などの各種文化財の腐朽や開発事業等による損傷を未然に防ぐため、巡視点検を行うとともに、鳥取県文化財保護指導員の巡視報告（年９回×２名）に基づく調整を図った。

(9) 埋蔵文化財収蔵センター管理事業

埋蔵文化財収蔵センター（長砂町）の施設維持管理を行った。

・施設維持管理費及び事業費　　５１０，６２０円

(10) 米子市福市考古資料館・米子市埋蔵文化財センター管理運営事業

指定管理者である一般財団法人米子市文化財団が、下記の業務を実施した。

ア　米子市福市考古資料館

指定管理料　　３，７００，０００円

事業名			開催日	入館者数（人）
展示事業	常設展	「米子の原始・古代」	通年	1,880
	企画展	「発掘調査速報展」	10/1（水）～12/1（月）	[410]
教育普及事業	出前講座など	「出前講座」	7/8（火）～8/22（金）	670
		「古代体験」	通年	―
		冊子販売・ホームページ	通年	―
連携	財団連携事業	こども夏休み体験ツアー	8/8（金）	25
		こども夏休み体験ツアー写真展示	9/12(金)～18(木)	[34]
		財団施設スタンプラリー	9/15(月)～12/28(日)	75
合計				2,650

イ　米子市埋蔵文化財センター

指定管理料　　２，９７７，０００円

事業名			開催日	入館者数（人）
展示事業	常設・企画展	「米子の遺跡と発掘調査」	通年	314
		上淀白鳳の丘展示館共催展「淀江の古墳時代」展	8/2（土）～9/28（日）	[848]
教育普及事業	ガイドウォーク	「淀江の文化財を歩く」	5/18（日）	15
		「米子城跡ガイドウォーク」	3/8（日）	42
		「石造物探訪ウォーク」	9/23（火）	7
	講座など	「発掘調査見学会」―越敷山古墳群－	11/24（月）	100
		「考古学講座」第１回　米子の考古学事始 第２回　南部町境の遺跡群 第３回　観音寺狼谷山遺跡	6/15（日） 8/24（日） 10/19（日）	39
		講座「出土品学習教室」	11/9（日）	2
		出前講座・出前展示	10/18(土) 10/22（水） 11/23(日)	121
		古代学習の受け入れ	6/12（木）	44
		インターンシップ受け入れ	7/2（水）ほか	5
		財団連携事業　こども夏休み体験ツアー	7/24（木）	24

事業名		開催日	入館者数（人）
資料保存・活用事業	調査・整理・研究・保管	通年	10 件
	収蔵品貸出管理		13 件
	収蔵品等研究利用		14 (13 件)
	図書・報告書貸出		10 人
情報発信・その他	埋蔵文化財センターだより発行	4 回	4 件
	埋蔵文化財センター年報発行	1 回	―
	埋蔵文化財センター整理報告発行	1 冊	―
	インターネットホームページ	通年	―
	鳥取県ミュージアムネットワーク		―
	図書等販売		―
	施設・設備利用		447
合　　計			1,184

(11) 山陰歴史館管理運営事業

指定管理者である一般財団法人米子市文化財団が、下記の業務を実施した。

指定管理料　　２０，３１６，０００円

事業名			開催日	入館者(人)
鑑賞事業	常設展	米子城、米子の農家の昔のくらし、西田税、昭和の小学校、昔の道具、子どもの遊び	通年	7,843
	企画展	絣　～時代とともに～	4/26（土）～6/8（日）	[1,449]
		いつもはしまってある民具・明治期の絵図展	6/29（日）～8/17（日）	[906]
		音を奏でる	9/6（土）～10/13（月・祝）	[678]
		財団連携事業　こども夏休み体験ツアー写真展	10/16（木）～10/23（木）	[100]
		昔の武具	11/1（土）～1/12(月・祝)	[1,170]
		因幡国・伯耆国のサムライたち～南北朝から明治まで～	H27/1/31（土）～3/8（日）	[995]
	連携事業	とっとりの文化遺産魅力発掘プロジェクト事業 第 70 回米子市秋の文化祭参加事業 米子歴史絵巻～巻之三～	10/4（土）	130
教育普及事業	参加型事業	財団連携事業　米子の文化丸かじりスタンプラリー	9/15(月・祝) ～12/28（日）	[47]
	講演会・講座・ウォークなど	とっとりの文化遺産魅力発掘プロジェクト 第 70 回米子市秋の文化祭参加事業 文化講演会　レクチャーコンサート　日中韓　音の時空	9/27（土）	141
		歴史講座　使い手から見た　日本刀の歴史	10/26（土）	37
		講座　サムライ体験　写経編	H27/3/7（土）	13
		平成 26 年度　米子錦ライオンズクラブ助成事業 第 41 回郷土の歴史教室 「奥出雲のたたらの歴史を知ろう！」	7/30（水）	45
	民話の部屋		通年	111
	学校・公民館対応など　出前講座			98
	体験学習受け入れ			[1,298]
	博物館実習・職場体験受け入れ			6 件
	財団連携事業　こども夏休み体験ツアー		7/24（木）	[24]
	保存・活用事業	調査・整理・研究・保管	通年	―
		鳥取県史編さん事業 古文書解読ボランティア月例会		150
		資料貸出		51 件
	情報提供事業	歴史館だよりの発行/ホームページの作成・更新		―
		問合せ対応		―
		友の会の運営 理事会及び総会の開催、研修会「吉備路をめぐる」	5/31・6/14 9/30（火）	45
		図書等販売　　紀要の発行など	通年	―
合　　計				8,613

小中学校団体利用状況

年	月/日	学校名・学年	市町村	人数（人）
H26	10/1（水）	彦名小学校（３年生）	米子市	47
	10/23（木）	東山中学校（１年生）	米子市	17
	10/27（月）	中浜小学校（３年生）	境港市	63
	10/30（木）	渡小学校（３年生）	境港市	58
	10/30（木）	住吉小学校（３年生）	米子市	118
	11/6（木）	明道小学校（３年生）	米子市	49
	11/7（金）	余子小学校（３年生）	境港市	38
	11/13（木）	比田小学校（３年生）	安来市	15
	11/14（金）	福米東小学校（３年生）	米子市	102
H27	1/15（木）	義方小学校（３年生）	米子市	33
	1/19（月）	義方小学校（３年生）	米子市	32
	1/22（木）	島田小学校（３年生）	安来市	36
	1/22（木）	会見第二小学校（３年生）	南部町	3
	1/23（金）	義方小学校（３年生）	米子市	34
	1/26（月）	大山小学校（３年生）	大山町	15
	1/27（火）	箕蚊屋小学校（３年生）	米子市	63
	1/28（水）	伯仙小学校（３年生）	米子市	70
	1/29（木）	西伯小学校（３年生）	南部町	82
	2/5（木）	会見小学校（３年生）	南部町	35
	2/6（金）	弓ヶ浜小学校（３年生）	米子市	98
	2/9（月）	車尾小学校（３年生）	米子市	92
	2/12（木）	大篠津小学校（３年生）	米子市	10
	2/12（木）	就将小学校（３年生）	米子市	50
	2/13（金）	福生東小学校（３年生）	米子市	78
	2/20（金）	成実小学校（３年生）	米子市	35
	2/25（水）	安田小学校（３年生）	安来市	25
合　計				1.298

(12) 米子市歴史館運営委員会

ア　歴史館運営委員会の開催

日時　　平成２７年３月２６日（木）（於：第２庁舎２階　第２会議室）

内容　　平成２６年度実施事業報告について

平成２７年度事業計画について

淀江町誌編さん予定について

モニタリング第三者評価内容について

山陰歴史館整備構想の現在の状況について

出席委員：入江、岩佐、遠藤、大村、杉本、酒井、長谷川、福代、前田、南前、山藤

(13) 伯耆の国よなご文化創造計画

ア　実施事業

(ｱ) よなごの宝８８選事業

地域に埋もれている宝を掘り起し、それらを保護し活用した人づくり・まちづくりを推進するため、現地巡りや情報交換・交流会などを行った。

・「よなご８８探宝会」の開催

「よなごの宝８８選」をもとにした地域巡り。

現地めぐり：中世城館健やかウォーク。１０回開催（４月～１２月、３月)、参加者２５８名

学術講演会：資料で読み解く米子城・調査でわかった米子城（２月)、参加者８９名

・「よなごの宝を語る会」の開催

小講演と情報交換会、偶数月第２土曜日、６回開催、参加者１６２名

４月：大山の原始古代・神と仏、６月：紅潮きまま旅、８月：金毘羅信仰に衝いて、１０月：亀趺地蔵について・地域が活きる立花書院の仕事、１２月：新米子ええもん噺「米子赤かぶ物語」、２月：アメリカよもやま話。

その他、広報よなご、FM ラジオ、鳥取県総合芸術文化祭「とりアート」等による紹介普及。

(14) 山陰歴史館整備検討プロジェクト会議

山陰歴史館整備事業基本構想策定のため、市役所庁内でプロジェクトチームを設置し、旧館の利活用、整備に関する内容、スケジュールその他事業実施に向けた基本構想を策定するため会議を開催した。

２　文化振興関係

(1) 芸術文化の振興

本市の芸術文化の振興を図るため、次のとおり事業を実施した。

ア　第７０回米子市秋の文化祭

期　　日　　平成２６年８月９日（土）～平成２６年１２月２８日（日）

会　　場　　美術館、文化ホール、淀江文化センターほか

参加行事　　５９団体、７２事業

イ　第２５回米子市文化奨励賞

賞状及び楯を贈呈した。

個人の部　　足立伸一

団体の部　　就将の宝・散策の会

ウ　鳥取県青少年劇場巡回公演

演　　目　　「あとむの時間はアンデルセン」１公演

期　　日　　平成２６年９月９日（火）

会　　場　　福生東小学校

鑑賞者数　　５５０人

市負担額　　３０９，９６０円

エ　鳥取県青少年劇場小公演

演　　目　　「日本のしらべ　～箏と尺八のコンサート」１公演

期　　日　　平成２６年１０月３１日（金）

会　　場　　五千石小学校

鑑賞者数　　５８人

市負担額　　１０８，０００円

オ　鳥取県芸術鑑賞教室

演　　目　　「狂言」１公演

期　　日　　平成２６年１０月８日（水）

会　　場　　大篠津小学校

鑑賞者数　　１０４人

市負担額　　５９９，４００円

カ　文化芸術による子供の育成事業（巡回公演）

(ｱ) 大蔵流　劇団あとむ　ミュージカル　１公演

	ワークショップ	公　　演
期　　日	平成２６年7月５日	平成２６年１１月７日
会　　場	和田小学校	
参加者（鑑賞者数）	１１８人（児童、職員）	２０４人
市負担額	なし	なし

(ｲ) 東京佼成ウインドオーケストラ　オーケストラ　２公演

	ワークショップ	公　　演
期　　日	平成２６年１２月１５日	平成２７年2月１９日
会　　場	加茂小学校	
参加者（鑑賞者数）	５９２人（児童、職員）	６６６人
市負担額	なし	なし

	ワークショップ	公　　演
期　　日	平成２７年1月２１日	平成２７年1月２９日
会　　場	尚徳小学校	
参加者（鑑賞者数）	３０９人（児童、職員）	３０８人
市負担額	なし	なし

キ　文化芸術による子供の育成事業（派遣事業）

実施分野　　管楽器

実施会場　　尚徳中学校、箕蚊屋中学校　福米東小学校

実 施 日　　尚徳中学校　　平成２６年6月２８日、7月２８日、8月3日

箕蚊屋中学校　　平成２６年１１月９日、１２月２３日、平成２７年1月２５日

福米東小学校　　平成２６年6月２１日、１０月４日、１２月６日

参 加 者　　尚徳中学校　　延べ５７人

箕蚊屋中学校　　延べ７１人

福米東小学校　　延べ１６８人

ク　米子市文化財団補助金

米子市文化財団職員の退職手当相当分について、補助金を交付した。　　３９，９２７，９６８円

(2) 米子市美術館管理運営事業

指定管理者である一般財団法人米子市文化財団が、下記の業務を実施した。

指定管理料　　４６，４２８，０００円

ア　入場者総数　　１０２，７０８人（※印の人数は、入場者数に含まない。）

イ　施設利用

貸館件数　　６４件

入場者数　　４５，８８８人

ウ　収入状況

区　　分	美術館使用料	美術館観覧料	図録売捌収入	その他の収入	合計
金　　額	3,919,962 円	13,543,475 円	5,548,410 円	427,082 円	23,438,929 円

エ　常設展

(ｱ)「新収蔵品展Ⅰ」

会　　期　　平成２６年１１月２日(日)～１２月７日(日)　展示室２

観覧者数　　１，３２６人

(ｲ)「新収蔵・修復作品展Ⅱ」

会　　期　　平成２７年1月１１日(日)～２月２２日(日)　展示室２

観覧者数　　１，２３７人

オ　若手作家支援展

「井田大介-NOWHERE-」

会　　期　　平成２７年3月１日(日)～３月１５日(日)　展示室３・４・５

観覧者数　　１，４６０人

カ　特別企画展

「MOOMIN！ムーミン展」

会　　期　　平成２６年6月１４日(土)～７月１３日(日)　全館

観覧者数　　２１，０２１人

キ　共催展

(ｱ)「第４５回日展　米子展」

会　　期　　平成２６年4月１９日(土)～５月１８日(日)　全館・米子市立図書館２階研修室

観覧者数　　２５，０４４人

(ｲ)「米子市障がい者アート展　KANSEI」

会　　期　　平成２６年9月２６日(金)～１０月６日(月)　展示室４

観覧者数　　１，３２１人

ク　公募展

(ｱ) 第５４回米子市美術展覧会（市展）

会　　期　　平成２６年5月３０日(金)～６月７日(土)　全館

観覧者数　　２，３１９人

(ｲ) 第５８回鳥取県美術展覧会（県展）

会　　期　　平成２６年１０月１１日(土)～１０月２０日(月)　全館

観覧者数　　２，７３７人

ケ　普及事業

(ｱ) 土曜講座

常設展においての担当学芸員による展示解説

実施回数　　４回

参加者数　　６０人(※)

(ｲ) 出前講座

・「第４５回日展」学芸員事前レクチャー

期　　日　　平成２６年４月１１日(金)　淀江公民館　　参加者数　１４人(※)

・「MOOMIN！ムーミン展」学芸員事前レクチャー

期　　日　　平成２６年６月５日(木)　福米中学校　　参加者数　３５人(※)

(ｳ) ミュージアム・スクール

・刀剣レクチャー

期　　日　　平成２６年７月２６日(土)　展示室５　　参加者数　３８人

・ワークショップ「空気で大きな彫刻を作ろう！」

期　　日　　平成２６年９月２３日(火・祝)　創作広場及び展示室５　　参加者数　１９人

・米子彫刻ロード探検ツアー

期　　日　　平成２６年１０月５日(日)　彫刻ロード　　参加者数　６人

・刀剣レクチャー　刀剣の鑑賞の仕方

期　　日　　平成２６年１１月２３日(日)　展示室５　　参加者数　２１人

・美術上映会「ガウディとジュジョール　彩と造形のデュオ」「ゴヤ　魅惑のマハ」

期　　日　　平成２７年２月２２日(日)　展示室５　　参加者数　４８人

(ｴ) 各種連携事業

・米子高専連携事業　夏休みこども体験教室「色ガラスでキラキラアクセサリーをつくろう！」

期　　日　　平成２６年８月１９日(火)　米子市淀江文化センター　　参加者数　２０人(※)

・米子市文化財団連携事業「こども夏休み体験ツアー」

期　　日　　平成２６年７月２４日(木)　米子市文化財団管理施設　　参加者数　２６人(※)

・米子市文化財団連携事業「米子の文化丸かじり！スタンプラリー」

期　　日　　平成２６年９月１５日(月・祝)～１２月２８日(日)　米子市文化財団が管理している施設を巡りスタンプを集め、達成者に参加賞と抽選で図書カードを進呈　　参加者数　８６人(※)

(ｵ) ミュージアム・スタンプラリー

主催事業に観覧、参加の方を対象として専用台紙にスタンプ押印し、５・１０個の集計により、特典としてミュージアムグッズ（ポストカード等）を進呈。　　贈呈者数　３人(※)

コ　資料収集事業

(ｱ) 収蔵品基本台帳作成

(ｲ) 郷土関係作家資料収集

(ｳ) 次年度事業資料収集

(ｴ) 「米子市美術館収蔵品管理システム」（パソコン）活用

(ｵ) 収蔵品修理・修復

(ｶ) 収蔵品状況

洋　画	日本画	版　画	素　描	写　真	彫　刻	書	工　芸	資　料	合　計
193 点	89 点	313 点	294 点	838 点	26 点	10 点	1 点	70 点	1,834 点

サ　実習受入

(ｱ) 職場体験学習

期　　日　平成２６年７月２日(水)～７月４日(金)　米子南高等学校２年生　１名

期　　日　平成２６年８月１８日(月)～８月２２日(金)　米子工業高等専門学校４年生　１名

期　　日　平成２６年９月１日(月)～９月７日(日)　鳥取大学３年生　１名

期　　日　平成２６年１１月１１日(火)～１１月１４日(金)　後藤ヶ丘中学校２年生　２名

(ｲ) 博物館実習

期　　日　平成２６年１０月３日(金)～１０月６日(月)　富山大学４年生　１名

期　　日　平成２６年１０月３日(金)、平成２７年１月２２日（木）～１月２４日(土)　名古屋学芸大学４年生　１名

(3) 米子市公会堂管理運営事業

指定管理者である一般財団法人米子市文化財団が、下記の業務を実施した。

指定管理料　　５５，４８２，０００円

ア　米子市公会堂主催事業

(ｱ) 事 業 名　　落語公演　林屋木久扇・桂歌丸　二人会

会　　場　　米子市公会堂　大ホール

期　　日　　平成２６年１１月５日（水）

入場者数　　６１０人

(ｲ) 事 業 名　　米子なつかしの名画劇場

会　　場　　米子市公会堂　大ホール

期　　日　　平成２６年１０月１７日（金)、１８日（土）

入場者数　　５９０人

(ｳ) 事 業 名　　松竹大歌舞伎（鳥取県文化振興財団共催）

会　　場　　米子市公会堂　大ホール

期　　日　　平成２６年９月４日(木)　昼夜２回公演

入場者数　　２，１７９人

(ｴ) 事 業 名　　大阪フィルハーモニー交響楽団　演奏会（鳥取県文化振興財団共催）

会　　場　　米子市公会堂　大ホール

期　　日　　平成２６年８月９日(土)

入場者数　　１，０５５人

(ｵ) 事 業 名　　トヨタコミュニティーコンサート in 米子　バレエくるみ割り人形　全幕

（米子市公会堂市民会議共催）

会　　場　　米子市公会堂　大ホール

期　　日　　平成２６年１１月２４日(月)

入場者数　　９８０人

(ｶ) 事 業 名　　虹のひろば（ホワイエコンサート）

会　　場　　米子市公会堂ホワイエ

期　　日　　平成２６年９月２５日(木)・１２月１２日（金)・平成２７年３月１３日（金）

入場者数　　３７３人

(ｷ) 事 業 名　財団連携事業　映画「じんじん」上映会
会　　場　米子市公会堂　大ホール
期　　日　平成２６年７月５日(土)
入場者数　６９０人
(ｸ) 事 業 名　財団連携事業　こども夏休み体験ツアー
会　　場　米子市公会堂　大ホール
期　　日　平成２６年７月２８日(月)
参加者数　２０人
(ｹ) 事 業 名　にぎわい創出事業　花菖蒲と和の世界（山陰花菖蒲同好会共催）
会　　場　米子市公会堂ホワイエ・前庭
期　　日　平成２６年６月７日(土)・８日（日）
参加者数　３１０人
(ｺ) 事 業 名　にぎわい創出事業　七夕夏祭り（角盤町商店街振興組合共催）
会　　場　米子市公会堂前庭・える・もーる１番街
期　　日　平成２６年７月２７日(日)
参加者数　７９３人
(ｻ) 事 業 名　にぎわい創出事業　米子盆踊り（米子盆踊り実行委員会に協力）
会　　場　米子市公会堂前庭
期　　日　平成２６年８月１４日(木)
参加者数　５００人
(ｼ) 事 業 名　にぎわい創出事業　夜なごフリーマーケット（同実行委員会共催）
会　　場　米子市公会堂ホワイエ
期　　日　平成２６年８月１６日(土)
参加者数　３５０人
(ｽ) 事 業 名　にぎわい創出事業　街オン（同実行委員会共催）
会　　場　米子市公会堂大ホール・前庭
期　　日　平成２６年８月３１日(日)
参加者数　７０１人
(ｾ) 事 業 名　にぎわい創出事業　イルミネーション点灯式（(一社）鳥取県電業協会協力）
会　　場　米子市公会堂前庭
期　　日　平成２６年１１月１日(土)
参加者数　１９人
(ｿ) 事 業 名　にぎわい創出事業　ハッピーハロウィンパレード（角盤町商店街振興組合共催）
会　　場　米子市公会堂　前庭
期　　日　平成２６年１１月９日(日)
参加者数　４２９人
(ﾀ) 事 業 名　ＮＨＫのど自慢　公開収録
会　　場　米子市公会堂　大ホール
期　　日　①平成２６年８月２３日(土)　②平成２６年８月２４日（日）
入場者数　①７０２人　②９２１人

(ﾁ) 事 業 名　　財団連携事業　米子の文化丸かじりスタンプラリー
　　会　　場　　米子市公会堂ほか全財団管理施設
　　期　　日　　平成２６年9月１５日(月)～１２月２８日（日）
　　参加者数　　８５人
(ﾂ) 事 業 名　　米子高専連携事業　一弦ギターを作って合奏してみよう
　　会　　場　　米子市公会堂　大ホール
　　期　　日　　平成２６年9月２０日(土)
　　参加者数　　５人
(ﾃ) 事 業 名　　綾木いづみさん講演会「日本画という前衛」
　　会　　場　　米子市公会堂集会室１，２，３
　　期　　日　　平成２６年5月３０日（金）
　　入場者数　　８５人

イ　大ホール使用状況

(ｱ) 大ホール使用件数及び入場人員

行事別(件)／月別	大会	講演	音楽	演劇	映画	舞踊	その他	合計	入場人員（人）
４　月	0	0	11	1	0	1	0	13	504
５　月	0	1	6	1	0	0	0	8	3,988
６　月	0	0	5	0	0	0	0	5	2,108
７　月	0	0	9	1	2	0	1	13	3,816
８　月	0	0	21	0	0	0	0	21	4,567
９　月	0	0	5	1	2	0	7	15	4,963
１０月	3	0	9	0	3	1	4	20	7,670
１１月	0	0	12	1	0	4	4	21	11,337
１２月	3	0	5	0	0	3	2	13	5,206
１　月	0	0	5	3	0	4	4	16	5,745
２　月	0	0	7	10	0	8	1	26	5,052
３　月	0	0	13	1	0	2	3	19	7,504
合　計	6	1	108	19	7	23	26	190	62,460

(ｲ) 大ホール使用料

区分／月別	使用件数（件）	使用料			
		施設使用料(円)	冷暖房使用料(円)	器具使用料(円)	合　計(円)
4　月	13	0	0	0	0
5　月	8	249,412	157,240	47,870	454,522
6　月	5	55,670	61,510	44,110	161,290
7　月	13	423,342	265,210	349,118	1,037,670
8　月	21	218,648	132,830	210,000	561,478
9　月	15	383,571	176,597	234,764	794,932
１０月	20	537,710	488,240	142,920	1,168,870
１１月	21	555,962	336,912	99,171	992,045
１２月	13	469,527	445,609	217,521	1,132,657
1　月	16	355,556	263,063	230,524	849,143
2　月	26	540,600	365,380	285,630	1,191,610
3　月	19	651,470	572,018	241,484	1,464,972
合　計	190	4,441,468	3,264,609	2,103,112	9,809,189

ウ　附属館使用状況

(ｱ) 第１～７集会室

第１～７集会室使用件数、入場人員及び使用料

区分／月別	使用件数（件）	入場人員（人）	使用料			
			施設使用料（円）	器具使用料（円）	冷暖房使用（円）	合　計(円)
4　月	105	1,119	115,320	7,760	9,290	132,370
5　月	150	1,463	139,700	6,140	10,780	156,620
6　月	158	1,940	164,930	4,330	39,840	209,100
7　月	166	1,712	144,330	6,900	67,520	218,750
8　月	154	1,393	105,920	4,310	49,610	159,840
9　月	186	2,005	281,140	36,120	83,280	400,540
１０月	200	2,816	219,050	5,610	10,130	234,790
１１月	211	3,452	198,850	21,280	30,760	250,890
１２月	147	1,851	168,020	4,360	41,190	213,570
1　月	174	2,289	209,130	10,770	49,270	269,170
2　月	191	2,697	202,380	5,790	48,570	256,740
3　月	212	2,390	252,560	6,110	51,450	310,120
合　計	2,054	25,127	2,201,330	119,480	491,690	2,812,500

(ｲ) 和室

和室使用件数、入場人員及び使用料

区分／月別	使用件数（件）	入場人員（人）	使用料			
			施設使用料（円）	器具使用料（円）	冷暖房使用（円）	合計(円)
４　月	10	63	13,740	0	0	13,740
５　月	12	91	14,720	0	1,080	15,800
６　月	4	101	5,500	0	1,510	7,010
７　月	7	62	11,160	0	2,160	13,320
８　月	15	109	14,230	0	4,320	18,550
９　月	14	72	27,020	0	5,070	32,090
１０月	17	228	25,440	0	0	25,440
１１月	19	157	14,590	0	1,280	15,870
１２月	7	51	16,490	0	2,680	19,170
１　月	10	88	17,050	0	2,570	19,620
２　月	23	292	65,880	0	6,560	72,440
３　月	24	312	34,290	0	4,710	39,000
合　計	162	1,626	260,110	0	31,940	292,050

(ｳ) リハーサル室

リハーサル室使用件数、入場人員及び使用料

区分／月別	使用件数（件）	入場人員（人）	使用料			
			施設使用料（円）	器具使用料（円）	冷暖房使用（円）	合計(円)
４　月	0	0	0	0	0	0
５　月	4	151	1,620	0	0	1,620
６　月	10	419	20,140	0	8,180	28,320
７　月	7	129	12,310	0	5,800	18,110
８　月	14	236	13,920	0	4,720	18,640
９　月	11	114	13,860	0	3,870	17,730
１０月	12	1,303	22,810	0	1,280	24,090
１１月	14	1,011	12,560	0	1,720	14,280
１２月	13	218	31,617	0	8,546	40,163
１　月	8	375	7,760	0	3,540	11,300
２　月	7	308	12,720	0	4,730	17,450
３　月	16	576	32,250	0	6,000	38,250
合　計	116	4,840	181,567	0	48,386	229,953

(ｴ) ホワイエ

ホワイエ使用件数、入場人員及び使用料

区分／月別	使用件数(件)	入場人員(人)	使用料			
			施設使用料(円)	器具使用料(円)	冷暖房使用(円)	合計(円)
４　月	0	0	0	0	0	0
５　月	8	106	7,420	16,390	5,440	29,250
６　月	35	751	16,720	3,350	6,000	26,070
７　月	31	388	16,500	560	3,600	20,660
８　月	32	927	22,220	4,470	12,000	38,690
９　月	32	508	15,620	320	600	16,540
１０月	33	238	14,300	120	0	14,420
１１月	23	250	10,780	80	0	10,860
１２月	28	666	16,720	8,570	10,290	35,580
１　月	30	319	14,520	0	8,330	22,850
２　月	16	186	7,040	80	980	8,100
３　月	27	465	12,320	1,890	4,410	18,620
合　計	295	4,804	154,160	35,830	51,650	241,640

(ｵ) 前庭

前庭使用件数、入場人員及び使用料

月　別	件数(件)	入場人員(人)	器具使用料(円)	月　別	件数(件)	入場人員(人)	器具使用料(円)
４　月	9	1,183	0	１１月	16	790	1,010
５　月	12	359	1,240	１２月	12	2,942	0
６　月	15	458	0	１　月	9	14	0
７　月	11	594	0	２　月	8	29	0
８　月	18	1,081	0	３　月	8	21	0
９　月	15	365	860	合　計	145	8,756	3,650
１０月	12	920	540				

(ｶ) 食堂

食堂の使用料　　４３７，４００円/年

(4) 米子市文化ホール管理運営事業

指定管理者である一般財団法人米子市文化財団が、下記の業務を実施した。

指定管理料　　６１，１９４，０００円

ア　米子市文化ホール主催事業

(ｱ) 事 業 名　　第５６回米子市音楽祭（米子市音楽祭実行委員会）

会　　場　　①米子市公会堂

②米子市公会堂

③米子市公会堂
④米子市文化ホール
⑤米子市淀江文化センター
⑥米子市淀江文化センター

期　　日　①平成２６年5月１８日（日）　オープニングコンサート
②平成２６年6月１５日（日）　合唱
③平成２６年6月２１日（土）　ＪＡＺＺ
④平成２６年6月２２日（日）　アコースティック
⑤平成２６年6月２３日（月）　フリージャンル
⑥平成２６年6月２９日（日）　フリージャンル

延入場者数　３，６６０人

(ｲ) 事 業 名　米子市文化ホール童謡講座
会　　場　米子市文化ホール　メインホール・イベントホール
期　　日　毎月第２月曜コース、毎月第４木曜コース・チャイルドコース
延参加者数　４，３６３人

(ｳ) 事 業 名　米子市文化ホール童謡特別講座
会　　場　米子市文化ホール　メインホール
期　　日　平成２７年2月２８日（土）
入場者数　５１１人

(ｴ) 事 業 名　鷲見三郎顕彰事業　米子ユースオーケストラ演奏会（鷲見三郎顕彰事業実行委員会）
会　　場　米子市公会堂　大ホール
期　　日　平成２７年3月２２日（日）
入場者数　８４７人

(ｵ) 事 業 名　ダンス・フェス１ver.５
会　　場　米子市公会堂　大ホール
期　　日　平成２７年2月１４日（土）、１５日（日）
入場者数　２，４７６人

(ｶ) 事 業 名　財団連携事業　こども夏休み体験ツアー
会　　場　米子市文化ホールほか３施設
期　　日　平成２６年8月8日（金）
参加者数　２５人

(ｷ) 事 業 名　にぎわい創出事業　キッズ・プレイス１(ワン)
会　　場　米子市文化ホール　多目的広場
期　　日　平成２６年9月２０日（土）
参加者数　８００人

(ｸ) 事 業 名　にぎわい創出事業　ハロウィン inイルミネーション
会　　場　米子市文化ホール　多目的広場
期　　日　平成２６年１０月３１日（金）
参加者数　４５０人

(ｹ) 事 業 名　にぎわい創出事業　にぎわいフェス in スワンひろば
会　　場　米子市文化ホール　多目的広場
期　　日　平成２６年１０月２５日（土）、２６日（日）
参加者数　３，５００人
(ｺ) 事 業 名　Feel おでかけ事業　韓国の楽器・伽耶琴（カヤグム）実演鑑賞
会　　場　米子市立東山中学校
期　　日　平成２６年９月２６日（金）
鑑賞者数　１４７人
(ｻ) 事 業 名　Feel おでかけ事業　国立音楽院学生との音楽交流
会　　場　米子聖園天使園
期　　日　平成２７年３月８日（日）
参加者数　４５人
(ｼ) 事 業 名　米子歴史絵巻（米子市立山陰歴史館連携）
会　　場　米子市児童文化センター
期　　日　平成２６年１０月４日（土）
入場者数　１３０人
(ｽ) 事 業 名　文化講演会「レクチャーコンサート日中韓　音の時空」（米子市立山陰歴史館連携）
会　　場　米子市文化ホール　イベントホール
期　　日　平成２６年９月２７日（土）
入場者数　１４１人
(ｾ) 事 業 名　ブラックボトムブラスバンド
会　　場　米子市文化ホール　メインホール
期　　日　平成２６年１１月１日（土）、２日（日）
入場者数　５４３人
(ｿ) 事 業 名　劇団四季ミュージカル「ふたりのロッテ」（劇団四季、米子市教育委員会、（財）舞台芸術センター共催）
会　　場　米子市文化ホール　メインホール
期　　日　平成２７年２月３日（火）
入場者数　１，１３４人
(ﾀ) 事 業 名　財団連携事業　米子の文化丸かじりスタンプラリー
会　　場　米子市文化ホールほか全財団管理管理施設
期　　日　平成２６年９月１５日(月)～１２月２８日（日）
参加者数　３２２人

イ　メインホール

(ｱ) メインホール使用件数及び入場人員

行事別（件）／月別	大会	講演	音楽	演劇	映画	舞踊	その他	合計	入場人員(人)
４　月	0	2	13	1	0	0	1	17	5,351
５　月	0	2	6	0	1	3	2	14	3,721
６　月	3	5	8	0	1	1	2	20	6,249
７　月	1	1	7	0	1	7	0	17	3,239
８　月	2	2	8	0	3	6	0	22	3,967
９　月	2	5	7	0	6	0	4	18	5,391
１０月	2	3	10	1	1	3	0	20	5,038
１１月	1	3	12	2	0	4	2	24	6,046
１２月	0	0	13	1	0	0	4	18	4,597
１　月	2	4	3	0	0	0	8	17	5,394
２　月	0	6	9	2	0	0	5	22	6,048
３　月	0	0	1	0	0	0	0	0	370
合　計	13	33	97	7	7	24	29	210	55,411

(ｲ) メインホール使用料

区分／月別	使用件数	使用料			
	(件)	施設使用料(円)	器具使用料(円)	冷暖房使用（円）	合　計（円）
４　月	17	345,192	358,773	70,374	774,339
５　月	14	415,406	380,216	32,590	828,212
６　月	20	418,430	617,665	272,160	1,308,255
７　月	17	568,900	662,070	416,870	1,647,840
８　月	22	527,042	646,923	480,482	1,654,447
９　月	18	449,167	506,829	246,772	1,202,768
１０月	20	416,766	383,011	27,490	827,267
１１月	24	431,932	473,062	78,881	984,415
１２月	18	503,008	652,934	402,964	1,558,906
１　月	17	472,470	444,557	349,220	1,266,247
２　月	22	377,080	383,210	273,840	1,034,130
３　月	0	31,760	32,204	30,528	94,492
合　計	210	4,957,153	5,541,994	2,682,171	13,181,318

ウ　イベントホール

(ｱ) イベントホール使用件数及び入場人員

行事別(件)／月別	大会	講演	音楽	演劇	映画	展示	舞踊	その他	合計	入場人員（人）
４　月	0	0	20	0	0	0	16	4	40	1,343
５　月	0	2	15	0	0	0	16	4	37	1,495
６　月	0	2	11	1	0	0	25	4	43	1,248
７　月	4	4	9	0	0	0	21	5	43	1,933
８　月	1	2	13	0	0	0	12	9	37	2,691
９　月	2	1	12	0	0	0	16	7	38	1,891
１０月	2	2	14	0	0	0	13	8	39	1,531
１１月	0	3	21	0	0	0	15	6	45	1,648
１２月	0	4	11	2	0	0	21	2	40	1,617
１　月	0	5	10	0	0	0	22	6	43	1,363
２　月	2	1	13	2	0	0	16	5	39	1,366
３　月	0	2	11	1	0	0	19	9	42	2,075
合　計	11	28	160	6	0	0	212	69	486	20,201

(ｲ) イベントホール使用料

区分／月別	使用件数(件)	使用料			
		施設使用料(円)	器具使用料(円)	冷暖房使用（円）	合　計(円)
４　月	40	150,650	62,590	6,080	219,320
５　月	37	238,970	85,040	10,140	334,150
６　月	43	150,230	52,430	24,760	227,420
７　月	43	336,420	139,350	76,340	552,110
８　月	37	321,940	115,870	66,290	504,100
９　月	38	245,160	105,220	40,200	390,580
１０月	39	224,020	86,380	3,580	313,980
１１月	45	162,360	75,810	6,050	244,220
１２月	40	183,770	75,490	22,430	281,690
１　月	43	213,770	75,600	24,560	313,930
２　月	39	153,830	92,110	18,710	264,650
３　月	42	234,110	133,960	23,980	392,050
合　計	486	2,615,230	1,099,850	323,120	4,038,200

エ　附属館使用状況

(ｱ) 研修室

研修室使用件数、入場人員及び使用料

区分／月別	使用件数（件）	入場人員（人）	使用料			
			施設使用料（円）	器具使用料（円）	冷暖房使用（円）	合計(円)
4　月	69	846	116,840	1,380	2,220	120,440
5　月	76	854	126,490	210	5,240	131,940
6　月	77	879	128,150	7,620	16,410	152,180
7　月	71	1,043	126,080	8,730	22,520	157,330
8　月	69	1,020	138,740	5,490	21,510	165,740
9　月	72	943	128,570	9,680	18,130	156,380
１０月	76	820	110,920	9,900	3,680	124,500
１１月	65	1,463	135,240	8,290	6,770	150,300
１２月	55	644	95,870	0	10,680	106,550
1　月	67	1,001	124,000	5,800	13,970	143,770
2　月	75	1,108	129,770	6,780	14,530	151,080
3　月	61	794	111,280	10,750	6,880	128,910
合　計	833	11,415	1,471,950	74,630	142,540	1,689,120

(ｲ) 和室

和室使用件数、入場人員及び使用料

区分／月別	使用件数（件）	入場人員（人）	使用料			
			施設使用料（円）	器具使用料（円）	冷暖房使用（円）	合計(円)
4　月	27	353	54,570	0	1,270	55,840
5　月	31	246	65,430	0	2,100	67,530
6　月	38	290	72,040	100	6,910	79,050
7　月	29	251	58,100	0	8,940	67,040
8　月	26	308	61,470	0	8,360	69,830
9　月	40	375	77,020	0	9,840	86,860
１０月	41	394	74,930	0	520	75,450
１１月	35	441	94,490	310	5,350	100,150
１２月	30	299	81,400	320	9,010	90,730
1　月	27	228	57,190	0	8,610	65,800
2　月	28	245	77,650	0	7,330	84,980
3　月	26	235	65,520	100	3,520	69,140
合　計	378	3,665	839,810	830	71,760	912,400

(ｳ) 展示室

展示室使用件数、入場人員及び使用料

区分／月別	使用件数（件）	入場人員（人）	使用料			
			施設使用料（円）	器具使用料（円）	冷暖房使用（円）	合計(円)
4　月	21	750	78,750	12,890	1,600	93,240
5　月	22	1,164	165,770	26,700	6,320	198,790
6　月	26	1,250	207,900	23,880	11,410	243,190
7　月	19	556	110,920	23,350	10,440	144,710
8　月	19	895	107,930	10,960	12,810	131,700
9　月	18	508	80,920	10,170	8,010	99,100
１０月	24	817	148,570	35,720	5,980	190,270
１１月	25	1,039	242,340	22,545	9,365	274,250
１２月	16	343	85,560	17,460	5,520	108,540
1　月	11	843	72,490	9,590	6,380	88,460
2　月	15	443	79,000	13,140	6,190	98,330
3　月	24	842	202,810	26,330	9,040	238,180
合　計	240	9,450	1,582,960	232,735	93,065	1,908,760

(ｴ) 練習室

練習室使用件数、入場人員及び使用料

区分／月別	使用件数(件)	入場人員（人）	使用料			
			施設使用料（円）	器具使用料（円）	冷暖房使用（円）	合計(円)
4　月	65	496	75,200	0	1,000	76,200
5　月	65	465	64,620	0	4,000	68,620
6　月	51	483	56,880	0	7,600	64,480
7　月	69	381	67,010	0	9,700	76,710
8　月	65	517	91,680	0	11,500	103,180
9　月	53	456	56,240	0	7,600	63,840
１０月	65	556	72,090	1,180	4,200	77,470
１１月	75	898	95,460	0	2,200	97,660
１２月	76	422	78,430	210	6,700	85,340
1　月	67	520	68,940	100	6,800	75,840
2　月	59	398	52,360	0	4,900	57,260
3　月	88	526	97,160	0	2,700	99,860
合　計	798	6,118	876,070	1,490	68,900	946,460

(ｵ) 大楽屋

大楽屋使用件数、入場人員及び使用料

区分 / 月別	使用件数(件)	入場人員(人)	使用料			
			施設使用料(円)	器具使用料(円)	冷暖房使用(円)	合計(円)
4　月	3	35	4,190	0	0	4,190
5　月	2	11	2,690	0	270	2,960
6　月	3	29	4,520	0	850	5,370
7　月	2	43	2,480	0	750	3,230
8　月	4	44	5,160	0	1,290	6,450
9　月	4	41	5,050	0	750	5,800
１０月	6	85	8,280	0	0	8,280
１１月	1	11	1,180	0	0	1,180
１２月	1	7	1,180	0	0	1,180
1　月	4	49	4,720	0	270	4,990
2　月	2	23	2,360	0	270	2,630
3　月	2	11	1,060	0	0	1,060
合　計	35	389	42,870	0	4,450	47,320

(ｶ) オープンスペース

オープンスペース使用件数、入場人員及び使用料

月　別	件数(件)	入場人員(人)	器具使用料(円)	月　別	件数(件)	入場人員(人)	器具使用料(円)
4　月	0	0	0	１１月	5	175	1,260
5　月	1	300	0	１２月	0	0	0
6　月	0	0	0	1　月	6	682	0
7　月	1	2	0	2　月	4	1,028	6,880
8　月	6	434	0	3　月	5	664	10,550
9　月	6	1,303	4,230	合　計	48	7,266	24,640
１０月	14	2,678	1,720				

(ｷ) 多目的広場

広場使用件数、入場人員及び器具使用料

月　別	件数(件)	入場人員(人)	器具使用料(円)	月　別	件数(件)	入場人員(人)	器具使用料(円)
4　月	58	445	400	１１月	19	788	1,040
5　月	74	869	2,350	１２月	8	20	100
6　月	50	542	500	1　月	7	226	200
7　月	30	527	300	2　月	6	27	200
8　月	25	1,237	400	3　月	12	1,582	300
9　月	28	1,266	700	合　計	331	8,458	7,290
１０月	14	929	800				

(5) 米子市文化ホール整備事業

ア　ガス設備改修工事　　６４７，７００円

イ　舞台機構設備シーケンサ取替工事　　２９１，６００円

ウ　壁紙貼替え工事　　１，２９６，０００円

エ　渡り廊下屋根補修工事　　１，２４２，０００円

(6) 米子市淀江文化センター管理運営事業

指定管理者である一般財団法人米子市文化財団が、下記の業務を実施した。

指定管理料　　３６，１８６，０００円

ア　米子市淀江文化センター主催事業

(ｱ) 事 業 名　　さなめララ♪すてーじ「桜奏（ハルカナデ）」
（さなめララ♪すてーじ実行委員会共催）

会　　場　　米子市淀江文化センター　ロビー

期　　日　　平成２６年４月５日（土）

入場者数　　１０２人

(ｲ) 事 業 名　　さなめララ♪すてーじ「ハンドベルコンサート」
（さなめララ♪すてーじ実行委員会共催）

会　　場　　米子市淀江文化センター　イベントホール

期　　日　　平成２６年１２月２０日（土）

入場者数　　１２２人

(ｳ) 星空コンサート（音の絵本製作委員会・鳥取大学地域学部附属芸術センター・米子星の会・さなめララ♪すてーじ実行委員会・米子市児童文化センターと連携）

会　　場　　米子市淀江文化センター　大ホール

期　　日　　平成２６年７月２６日（土）

入場者数　　２８４人

(ｴ) 事 業 名　　ファミリーコンサート　音楽のおもちゃ箱

会　　場　　米子市淀江文化センター　大ホール

期　　日　　平成２６年９月７日（日）

入場者数　　７０９人

(ｵ) 事 業 名　　Feel おでかけ事業　　筑前琵琶コンサート

会　　場　　米子市立加茂小学校音楽室

期　　日　　平成２６年１０月３日（金）

参加者数　　９２人

(ｶ) 事 業 名　　Feel おでかけ事業　　淀江さんこ節上演、実演体験

会　　場　　米子市立淀江小学校

期　　日　　平成２６年１１月１３日（木）

参加者数　　８６人

(ｷ) 事 業 名　　財団連携事業　こども夏休みこども体験ツアー

会　　場　　米子市淀江文化センターほか３施設

期　　日　　平成２６年７月２４日（木）、２８日（月）

参加者数　　４６人

(ｸ) 事 業 名　財団連携事業　米子の文化まるかじり！スタンプラリー
　　会　　場　米子市淀江文化センターほか全財団管理施設
　　期　　日　平成２６年9月１５日（月）～１２月２８日（日）
　　参加者数　７１人
(ｹ) 事 業 名　米子高専連携事業　夏休みこども体験教室
　　会　　場　米子市淀江文化センター　イベントホール
　　期　　日　平成２６年8月８日（金)、１９日（火）
　　延参加者数　６０人
(ｺ) 事 業 名　こども夢広場（よどえ夢まつり実行委員会・米子工業高等専門学校連携）
　　会　　場　米子市淀江文化センター　ホワイエ・玄関前広場
　　期　　日　平成２６年１０月２６日（日）
　　参加者数　４，０２０人
(ｻ) 事 業 名　にぎわい創出事業　ロビー展示「さなめ木彫作品展示」
　　会　　場　米子市淀江文化センター　ロビー
　　期　　日　平成２６年4月１日（火）～平成２７年3月３１日（火）
　　入場者数　３，２２８人
(ｼ) 事 業 名　にぎわい創出事業　ロビー展示「淀江さんこ節展示」
　　会　　場　米子市淀江文化センター　ロビー
　　期　　日　平成２６年4月２４日（木）～5月6日（火）
　　入場者数　５８４人
(ｽ) 事 業 名　にぎわい創出事業　「ランチタイムレコード」
　　会　　場　米子市淀江文化センター　ロビー
　　期　　日　平成２６年１１月１８日（火)、１２月9日（火)、
　　平成２７年1月１３日（火)、2月１０日（火)、3月１０日（火）
　　入場者数　１４０人
(ｾ) 事 業 名　にぎわい創出事業　ロビー展示「淀江の魅力再発見！「フォトコンテスト２０１４作品展」（よどえまちづくり推進室共催）
　　会　　場　米子市淀江文化センター　ロビー
　　期　　日　平成２６年9月２２日（月）～9月２８日（日）
　　入場者数　３９６人
(ｿ) 事 業 名　ホール利用促進事業　開放舞台
　　会　　場　米子市淀江文化センター　大ホール舞台
　　期　　日　平成２６年１１月2日（日）～１１月3日（月・祝）
　　練習者数　３４人

イ　大ホール

(ｱ) 大ホール使用件数及び入場人員

行事別(件) / 月別	大会	講演	音楽	演劇	映画	舞踊	展示	その他	合計	入場人員(人)
4　月	0	1	10	0	0	0	0	0	11	1,547
5　月	0	1	2	0	1	1	0	0	5	976
6　月	2	3	10	0	0	0	0	1	16	2,843
7　月	1	2	11	0	0	0	0	3	17	1,767
8　月	0	0	20	0	0	0	0	1	21	1,624
9　月	0	0	7	0	0	0	0	1	8	1,515
１０月	0	0	5	0	0	1	0	6	12	2,379
１１月	0	1	9	0	0	0	0	5	15	2,404
１２月	0	2	8	0	0	0	0	0	10	901
1　月	0	3	3	5	0	0	0	2	13	4,840
2　月	0	0	3	1	0	0	0	0	4	84
3　月	0	1	12	0	0	0	0	0	13	2,690
合　計	3	16	101	6	1	1	0	17	145	23,570

(ｲ) 大ホール使用料

区分 / 月別	使用件数(件)	使用料			
		施設使用料(円)	冷暖房使用料(円)	器具使用料(円)	合　計(円)
4　月	11	199,890	10,710	164,085	374,685
5　月	5	102,550	0	59,835	162,385
6　月	16	243,740	119,880	231,360	594,980
7　月	17	219,510	170,380	189,505	579,395
8　月	21	252,751	243,956	214,586	711,293
9　月	8	44,760	31,360	30,830	106,950
１０月	12	205,260	36,720	218,056	460,045
１１月	15	227,590	23,180	225,255	476,025
１２月	10	161,470	116,660	134,610	412,740
1　月	13	172,130	96,770	99,315	368,215
2　月	4	47,460	46,790	11,250	105,500
3　月	13	288,120	135,400	261,750	685,270
合　計	145	2,165,231	1,031,806	1,840,446	5,037,483

ウ　イベントホール

(ｱ) イベントホール使用件数及び入場人員

行事別／月別	大会	講演	音楽	演劇	映画	舞踊	展示	その他	合計	入場人員（人）
４　月	0	2	3	0	0	2	0	0	7	345
５　月	0	1	2	0	0	2	0	5	10	614
６　月	1	0	7	0	0	1	0	1	10	855
７　月	1	1	6	0	0	1	0	0	9	321
８　月	0	0	2	0	0	1	0	3	6	388
９　月	0	2	0	0	0	2	0	1	5	109
１０月	0	0	5	0	0	1	0	6	12	819
１１月	0	2	6	0	0	1	0	5	14	960
１２月	0	1	6	2	0	2	0	0	11	452
１　月	0	1	2	5	0	2	0	2	12	3,183
２　月	0	0	0	0	0	0	0	0	0	0
３　月	0	0	4	0	0	0	0	0	4	225
合　計	2	10	43	7	0	15	0	23	100	8,271

(ｲ) イベントホール使用料

区分／月別	使用件数（件）	使用料			
		施設使用料(円)	冷暖房使用料(円)	器具使用料(円)	合　計（円）
４　月	7	42,860	1,720	26,090	70,670
５　月	10	144,795	430	48,335	193,560
６　月	10	51,860	12,470	7,740	72,070
７　月	9	58,885	11,180	13,205	83,270
８　月	6	23,810	10,490	1,290	35,590
９　月	5	35,090	5,160	19,730	59,980
１０月	12	52,910	2,350	11,960	67,220
１１月	14	78,370	6,880	22,430	107,680
１２月	11	73,760	9,460	26,665	109,885
１　月	12	45,820	8,170	13,880	67,870
２　月	0	0	0	0	0
３　月	4	11,570	4,300	0	15,870
合　計	100	619,730	72,610	191,325	883,665

エ　附属館使用状況

(ｱ) 第１・２会議室使用状況

区分／月別	使用件数（件）	入場人員（人）	使用料			
			施設使用料（円）	冷暖房使用料（円）	器具使用料（円）	合　計(円)
４　月	35	509	67,360	0	2,040	69,400
５　月	40	525	73,450	2,390	6,990	82,830
６　月	43	622	86,900	8,760	200	95,860
７　月	41	419	69,510	14,480	1,160	85,150
８　月	38	459	63,380	12,710	1,040	77,130
９　月	32	342	59,030	6,020	4,680	69,730
１０月	36	461	68,800	4,760	390	73,950
１１月	53	811	92,880	8,630	4,050	105,560
１２月	32	360	64,330	13,220	420	77,970
１　月	38	507	49,560	10,620	1,100	61,280
２　月	42	759	63,250	13,130	1,000	77,380
３　月	49	600	83,320	11,010	850	95,180
合　計	479	6,088	841,770	105,730	23,920	971,420

(ｲ) 楽屋使用状況

区分／月別	使用件数（件）	入場人員（人）	使用料			
			施設使用料（円）	冷暖房使用料（円）	器具使用料（円）	合　計(円)
４　月	0	0	0	0	0	0
５　月	0	0	0	0	0	0
６　月	0	0	0	0	0	0
７　月	1	0	1,720	0	0	1,720
８　月	0	0	0	0	0	0
９　月	2	0	4,960	0	0	4,960
１０月	0	0	0	0	0	0
１１月	0	0	0	0	0	0
１２月	0	0	0	0	0	0
１　月	0	0	0	0	0	0
２　月	0	0	0	0	0	0
３　月	0	0	0	0	0	0
合　計	0	0	6,680	0	0	6,680

(ｳ) 広場使用件数、入場人員及び器具使用料

月　別	件数(件)	入場人員（人）	器具使用料（円）	月　別	件数(件)	入場人員（人）	器具使用料（円）
４　月	9	78	0	１１月	0	0	0
５　月	7	69	0	１２月	0	0	0
６　月	6	56	0	１　月	0	0	0
７　月	2	18	0	２　月	0	0	0
８　月	0	0	0	３　月	0	0	0
９　月	0	0	0	合　計	26	4,241	0
１０月	2	4,020	0				

(7) 米子市淀江文化センター整備事業

ア　舞台照明設備工事　　１，４５８，０００円

イ　吸収式冷温水機改修工事　　３，２４０，０００円

ウ　舞台吊物改修工事　　６，４２６，０００円

教育委員会事務局体育課

1　社会体育関係

(1) 米子市スポーツ推進審議会

ア　第１回スポーツ推進審議会

開催日　平成２６年１０月２１日（火）

場　所　米子市役所第２応接室

出席者　１３人

内　容　平成２５年度体育課所管事業実施結果について

平成２６年度体育課所管事業実施状況について

イ　委　　員　１５人

第 ２ 期　任期：平成２５年１０月１日～平成２７年９月３０日

（順不同）

選出区分	役員名	氏　　名	関　係　役　職
学識経験者	会　長	椿　　知夫	米子市スポーツ少年団副本部長
〃	副会長	椿　　正昌	米子市体育協会副会長
〃	委　員	吉田　喜久子	米子市身体障害者福祉協会副会長
〃	〃	福留　史朗	鳥取県障がい者スポーツ協会会長
〃	〃	藤原　和子	米子市スポーツ推進委員協議会副会長
〃	〃	大畑　純子	米子市女性団体連絡協議会代表
〃	〃	栢木　隆志	米子市中学校体育連盟会長
〃	〃	池田　洋二	県高等学校体育連盟西部支部会長
〃	〃	吉岡　啓	米子市公民館連合会代表
〃	〃	角田　昇	米子市陸上競技協会会長
〃	〃	安田　悦子	県西部レクリエーション協会代表
〃	〃	高浜　かほる	米子市グラウンド・ゴルフ協会副会長
〃	〃	前田　栄子	米子市老人クラブ連合会代表
〃	〃	片桐　浩史	財団法人日本体育協会公認スポーツドクター
関係行政機関職員	〃	角　　博明	米子市副市長

(2) 米子市スポーツ推進委員協議会

ア　開催日　　平成２６年４月２１日　総会開催

イ　委　員　　７５人　第４期　任期：平成２５年４月１日～平成２７年３月３１日

ウ　役　員　　２２人

（順不同）

役　員　名	氏　　名
会　　長	安達　博志
副　会　長	安達　　優

役　員　名	氏　　名
理　　事	川上　　誠
〃	福島　公明

役員名	氏名
副会長	藤原 和子
理事長	内藤 英二
理事	田代 貢
〃	安田 智
〃	北国 寿太郎
〃	池口 栄夫
〃	田中 静子
〃	大森 典子
〃	福井 秀人

役員名	氏名
理事	長谷川 晋也
〃	木村 繁
〃	高野 初枝
〃	田邉 智恵子
〃	堀 博之
〃	坪倉 幹人
〃	安田 京子
監事	岡田 信行
〃	田中 溥朗

(3) 米子市主催各種体育事業

ア 米子市民体育祭

大会名	期日	会場	参加チーム数	参加延人員
第４０回 バドミントン大会	６月８日	市民体育館ほか	12	96
第４１回 卓球大会	６月２９日	市民体育館	11	145
第２５回 グラウンド・ゴルフ大会	６月２９日	東山スポーツ広場	99	490
第２８回 バレーボール大会	７月６日・７月１３日	市民体育館ほか	16	213
第２８回 ソフトテニス大会	７月６日	東山庭球場	10	188
第３４回 ソフトボール大会	５月１８日･６月８日	東山・淀江スポーツ広場	14	268
第３４回 ゲートボール大会	９月７日	東山補助グラウンド	14	84
第７２回 野球大会	９月１４日･１５日・ ２１日	米子市民球場ほか	15	330
合計 ８種目			191	1,814

イ 各種スポーツ教室・講習会

名称	期間	回数	参加対象	参加延人員
ラグビースクール	４月～３月	34	小・中学生	296
少年柔道教室	４月～３月	141	小学生	3,126
少年剣道教室	４月～３月	129	小学生	1,521
陸上競技教室	５／２４～２／２８	12	小学生	334
ミニバスケットボールスクール	５／１７～２／２８	10	小学生	660
ジュニア体操教室	５／１８～２／２８	10	小学生・中学生	306
飛込教室（選手コース）	４月～３月	212	小・中・高校生	1,824
〃 （ノビスコース）	４月～３月	21	小・中学生	233
夏期少年スポーツ教室（テニス）	７月３１日～８月２日	3	小学生	151

名　　称	期　　間	回数	参 加 対 象	参　加 延人員
〃　　（バドミントン）	７月２５日～２７日	3	小学生	110
合　計　９教室		575		8,561

ウ　各種スポーツ大会

大　　会　　名	開 催 期 日	参 加 対 象	参　加 延人員
第７０回米子市少年野球大会	５月１０日～２５日	小学生	372
第４６回市民レガッタ	７月１３日	小・中学生・成人	535
第３４回米子市バレーボール小学生大会	８月３日	小学生	282
第４０回米子市親子体力づくり大会	１０月１３日	親と子	台風中止
第３３回米子市ミニバスケットボール大会	１０月１８日・１９日	小学生	352
第４３回米子読売マラソン大会	１１月２３日	中学生以上	409
米子市スポーツ少年団交流大会	１１月３日	小学生	85
第　８　回米子市インディアカ大会	１２月１４日	中学生以上	49
第５１回米子市正月マラソン大会	１月１日	制限なし	380
第２２回市民スキー大会	２月１日	〃	40
米子市体力テスト会	前期　　５月１８日	20～64 歳（成人）	49
	後期　１０月２６日	65～79 歳（高齢者）	58
第８回米子市ドッヂビー大会	１１月３日	小学生以上	104
第 576 回～第 587 回 米子市体力づくり歩け歩け大会	毎月第２日曜日 （８月のみ第１週）	小学生以上	471
合　　計			3,186

エ　大規模全国大会

開催なし

(4) 各体育施設利用状況

施　設　名	開場日数［日］	利用日数［日］	利用件数［件］	利用者数［人］
市民体育館	293	285	1,173	43,885
東山体育館	293	291	1,310	24,309
湊山体育館	294	293	1,567	20,996
住吉体育館	294	291	1,758	19,243
加茂体育館	294	292	1,628	20,580
福米体育館	294	292	1,542	17,507
福生体育館	294	292	1,541	20,100
弓ヶ浜体育館	294	292	1,555	13,740
美保体育館	294	292	1,166	13,652
南部体育館	294	291	1,403	15,553
箕蚊屋体育館	294	292	1,449	22,725
淀江体育館	293	287	1,276	25,012
弓道場	293	293	10,535	13,042
武道館	293	205	1,263	14,623
湊山球場	245	108	128	5,858
市民球場	359	261	713	16,250
淀江球場	359	121	144	9,046
陸上競技場	359	353	9,942	55,202
東山庭球場	359	316	3,547	47,467
湊山庭球場	359	142	293	4,069
加茂庭球場	294	77	292	1,553
淀江庭球場	359	146	203	2,296
日野川サッカーラグビー場	365	219	289	13,001
日野川グラウンド	365	181	322	18,568
日野川少年野球場	365	76	75	1,920
日野川堰運動広場	365	322	792	17,030
東山補助グラウンド	365	118	142	14,550
東山球場	211	93	95	6,360
東山スポーツ広場	365	326	789	25,609
淀江スポーツ広場	365	235	547	15,186
河崎公園スポーツ広場	365	266	460	6,645
大和運動公園広場	365	197	222	4,184
東山水泳場（飛込プール）	75	75		933
東山水泳場（50m プール）	75	75		10,190
東山水泳場（屋内プール）	286	286		64,110
合　　計	10,736	7,981	48,161	624,994

(5) 米子市学校体育施設開放事業利用実績

ア 小 学 校

運営委員会別集計	明道		啓成		義方		就将		車尾	
実施種目	件数	人 数	件数	人 数	件数	人 数	件数	人 数	件数	人 数
バレーボール	47	940	225	2,349	168	1,811	175	3,200	202	3,770
バスケットボール	49	980	172	2,773	209	7,175	141	4,230	265	5,225
バドミントン	132	1,674	36	380	265	2,668	0	0	125	3,114
卓 球	0	0	87	1,335	76	1,140	0	0	0	0
ソフトバレー	98	1,960	106	1,448	37	258	0	0	125	1,652
野 球	229	5,850	220	3,196	227	4,578	138	2,292	137	3,331
ソフトボール	4	120	2	150	0	0	1	50	0	0
サッカー	197	5,910	83	3,600	244	6,958	93	2,100	275	10,973
ソフトテニス	89	3,450	0	0	34	324	48	480	0	0
グラウンドゴルフ	1	70	1	100	1	120	2	90	0	0
インディアカ	0	0	0	0	14	134	15	105	0	0
剣 道	0	0	0	0	0	0	95	1,116	0	0
運動会	1	100	1	1,000	1	600	1	1,500	0	0
その他	0	0	213	7,172	45	1,162	52	905	9	1,530
合 計	847	21,054	1,146	23,503	1,321	26,928	761	16,068	1,138	29,595

運営委員会別集計	福生東		福生西		福米東		福米西		加茂	
実施種目	件数	人 数	件数	人 数	件数	人 数	件数	人 数	件数	人 数
バレーボール	288	4,689	280	3,527	99	1,565	86	1,335	159	2,785
バスケットボール	212	9,200	203	2,670	410	8,192	197	4,361	43	1,067
バドミントン	264	5,785	66	1,385	51	780	90	912	0	0
卓 球	0	0	0	0	0	0	0	0	0	0
ソフトバレー	0	0	40	705	106	1,360	53	836	67	1,424
野 球	126	3,492	166	3,270	139	3,336	197	3,940	165	3,725
ソフトボール	0	0	0	0	0	0	2	100	1	200
サッカー	187	5,974	24	555	232	11,600	196	6,000	102	4,080
ソフトテニス	0	0	0	0	0	0	0	0	0	0
グラウンドゴルフ	1	200	1	120	2	205	0	0	1	200
インディアカ	0	0	0	0	0	0	0	0	0	0
剣 道	0	0	0	0	0	0	0	0	0	0
運動会	0	0	3	790	1	800	2	500	2	1,500
その他	3	480	3	210	11	1,415	165	4,967	47	721
合 計	1,081	29,820	786	13,232	1,051	29,253	988	22,951	587	15,702

運営委員会別集計	河崎		住吉		彦名		崎津		大篠津	
実施種目	件数	人　数	件数	人　数	件数	人　数	件数	人　数	件数	人　数
バレーボール	23	289	249	5,149	140	2,027	97	1,033	134	2,054
バスケットボール	101	2,206	256	3,394	12	300	0	0	0	0
バドミントン	25	400	0	0	0	0	307	3,345	0	0
卓　球	103	896	0	0	0	0	0	0	87	870
ソフトバレー	0	0	89	1,492	31	310	4	80	38	304
野　球	342	10,260	155	4,700	120	3,390	204	4,698	27	495
ソフトボール	1	90	0	0	0	0	2	170	0	0
サッカー	136	4,290	139	4,865	141	6,154	148	2,646	27	561
ソフトテニス	0	0	0	0	0	0	0	0	0	0
グラウンドゴルフ	113	3,229	1	80	0	0	0	0	0	0
インディアカ	0	0	0	0	31	364	0	0	0	0
剣　道	115	2,875	0	0	0	0	0	0	0	0
運動会	2	600	1	500	1	1,000	0	0	1	100
その他	5	460	27	1,100	7	470	195	3,394	3	160
合　計	966	25,595	917	21,280	483	14,015	957	15,366	317	4,544

運営委員会別集計	和田		富益　※1		夜見		尚徳		永江	
実施種目	件数	人　数	件数	人　数	件数	人　数	件数	人　数	件数	人　数
バレーボール	72	885			92	818	112	1,799	47	621
バスケットボール	0	0			329	4,804	18	200	0	0
バドミントン	160	1,592			3	28	54	1,030	0	0
卓　球	4	60			53	636	12	360	0	0
ソフトバレー	43	354			222	2,567	21	460	6	128
野　球	106	1,855			39	585	179	2,745	21	470
ソフトボール	0	0			0	0	1	100	0	0
サッカー	96	1,850			153	8,576	245	14,820	0	0
ソフトテニス	0	0			0	0	0	0	0	0
グラウンドゴルフ	1	100			4	77	1	120	0	0
インディアカ	80	800			29	277	84	1,268	0	0
剣　道	0	0			92	920	100	1,000	0	0
運動会	1	500			0	0	8	1,536	0	0
その他	2	200			0	0	58	2,669	37	477
合　計	565	8,196			1,016	19,288	893	28,107	111	1,696

※1　富益地区は小学校の体育館は使用せず、弓ヶ浜中学校を使用

運営委員会別集計	五千石		巌		春日		大高		県	
実施種目	件数	人　数	件数	人　数	件数	人　数	件数	人　数	件数	人　数
バレーボール	280	5,550	135	2,700	38	318	463	8,910	0	0
バスケットボール	130	2,520	1	30	0	0	140	7,000	0	0
バドミントン	46	318	47	711	0	0	61	488	0	0
卓　球	3	60	0	0	0	0	0	0	0	0
ソフトバレー	15	326	78	1,010	25	200	11	230	0	0
野　球	130	2,600	225	3,654	0	0	0	0	100	1,494
ソフトボール	2	250	0	0	0	0	2	200	0	0
サッカー	0	0	271	8,130	0	0	0	0	186	5,880
ソフトテニス	0	0	0	0	0	0	0	0	0	0
グラウンドゴルフ	7	480	0	0	0	0	2	220	0	0
インディアカ	0	0	0	0	0	0	0	0	0	0
剣　道	0	0	0	0	0	0	0	0	0	0
運動会	2	1,000	2	700	0	0	2	650	0	0
その他	52	1,188	7	785	0	0	1	100	27	618
合　計	667	14,292	766	17,720	63	518	682	17,798	313	7,992

運営委員会別集計	成実		淀江		合　計	
実施種目	件数	人　数	件数	人　数	件　数	人　数
バレーボール	250	2,835	210	4,690	4,071	65,649
バスケットボール	0	0	204	6,555	3,092	72,882
バドミントン	89	912	0	0	1,821	25,522
卓　球	0	0	0	0	425	5,357
ソフトバレー	64	1,450	42	770	1,321	19,324
野　球	290	8,700	88	1,690	3,770	84,346
ソフトボール	1	100	0	0	19	1,530
サッカー	0	0	126	5,040	3,301	120,562
ソフトテニス	0	0	0	0	171	4,254
グラウンドゴルフ	0	0	0	0	139	5,411
インディアカ	0	0	0	0	253	2,948
剣　道	0	0	0	0	402	5,911
運動会	3	1,587	1	190	36	15,153
その他	49	1,660	63	1,346	1,081	33,189
合　計	746	17,244	734	20,281	19,902	462,038

イ　中　学　校

学校別集計	東山		福米		湊山		後藤ヶ丘		加茂	
実施種目	件数	人　数	件数	人　数	件数	人　数	件数	人　数	件数	人　数
バレーボール	0	0	52	520	70	756	243	4,484	0	0
バスケットボール	351	5,572	151	2,070	84	1,130	88	1,187	85	1,020
バドミントン	46	460	0	0	101	2,605	0	0	6	60
卓　球	0	0	0	0	0	0	0	0	61	1,197
ソフトバレー	0	0	97	1,970	0	0	22	198	5	90
野　球	34	1,020	0	0	0	0	0	0	0	0
ソフトボール	25	390	0	0	0	0	0	0	0	0
サッカー	0	0	0	0	0	0	0	0	0	0
ソフトテニス	0	0	0	0	0	0	0	0	0	0
グラウンドゴルフ	0	0	0	0	0	0	0	0	0	0
インディアカ	0	0	0	0	0	0	0	0	0	0
剣　道	0	0	0	0	0	0	0	0	0	0
運動会	0	0	0	0	0	0	0	0	0	0
その他	183	6,000	21	320	0	0	107	984	95	1,085
合　計	639	13,442	321	4,880	255	4,491	460	6,853	252	3,452

学校別集計	弓ヶ浜		美保		尚徳		箕蚊屋		福生	
実施種目	件数	人　数	件数	人　数	件数	人　数	件数	人　数	件数	人　数
バレーボール	1	20	49	490	55	825	0	0	132	2,044
バスケットボール	168	1,777	0	0	0	0	0	0	0	0
バドミントン	15	204	69	878	64	872	34	420	85	852
卓　球	0	0	0	0	0	0	0	0	0	0
ソフトバレー	8	310	50	750	0	0	146	2,423	87	1,110
野　球	0	0	0	0	0	0	0	0	0	0
ソフトボール	0	0	0	0	0	0	0	0	0	0
サッカー	0	0	0	0	35	1,925	0	0	0	0
ソフトテニス	0	0	0	0	0	0	0	0	0	0
グラウンドゴルフ	0	0	0	0	0	0	0	0	0	0
インディアカ	0	0	0	0	0	0	0	0	0	0
剣　道	0	0	0	0	0	0	0	0	0	0
運動会	2	800	0	0	0	0	0	0	0	0
その他	1	100	0	0	5	90	0	0	0	0
合　計	195	3,211	168	2,118	159	3,712	180	2,843	304	4,006

学校別集計	淀江		合　　計	
実施種目	件数	人　数	件　数	人　数
バレーボール	59	978	661	10,117
バスケットボール	48	922	975	13,678
バドミントン	37	444	457	6,795
卓　球	0	0	61	1,197
ソフトバレー	16	320	431	7,171
野　球	25	330	59	1,350
ソフトボール	0	0	25	390
サッカー	0	0	35	1,925
ソフトテニス	0	0	0	0
グラウンドゴルフ	0	0	0	0
インディアカ	0	0	0	0
剣　道	0	0	0	0
運動会	0	0	2	800
その他	22	355	434	8,934
合　計	207	3,349	3,140	52,357

(6) 社会体育施設整備事業

ア　東山水泳場整備事業

(ｱ) 屋外スピーカー改修工事

(ｲ) ろ過設備ほか改修工事

(ｳ) 50 ﾒｰﾄﾙプール改修工事

(ｴ) 飛込プール改修工事

(ｵ) 東山水泳場フェンス取替工事

イ　屋内体育施設耐震化

(ｱ) 加茂体育館耐震診断及び補強計画策定業務

(ｲ) 住吉体育館耐震診断業務

ウ　その他

(ｱ) 東山公園駅手摺設置工事

(ｲ) 市民球場扉改修工事

(ｳ) 弓道場梁改修工事

(ｴ) 市民体育館量水器仕切弁取替改修工事

(ｵ) 淀江体育館量水器仕切弁取替改修工事

教育委員会事務局学校給食課

1　学校給食関係

(1) 実施

ア　学校給食センター

学校名	給食人員			給食実施状況		備考
	児童	職員等	計	回数	延べ食数	
明道小	306 人	26 人	332 人	197 回	63,835 食	
義方小	521	35	556	194	104,294	
就将小	324	29	353	196	67,945	
住吉小	699	46	745	197	143,530	
車尾小	546	38	584	195	111,405	
福生東小	475	35	510.	197	97,900	
福生西小	253	25	278	196	53,186	
福米東小	582	38	620	197	119,600	
福米西小	575	36	611	198	119,609	
学校給食センター	―	54	54	201	11,227	(調理委託・配送委託業者を含む)
計	4,281	362	4643		892,531	

イ　弓ヶ浜共同調理場

学校名	給食人員			給食実施状況		備考
	児童	職員等	計	回数	延べ食数	
河崎小	213 人	24 人	237 人	196 回	45,116 食	
和田小	104	18	122	193	22,936	
弓ヶ浜小	496	32	528	197	102,314	
崎津小	179	19	198	195	37,743	
大篠津小	80	16	96	196	18,195	
弓ヶ浜共同調理場	―	20	20	201	3,651	(調理委託業者を含む)
計	1,072	129	1,201		229,955	

ウ　淀江共同調理場

学校名	給食人員			給食実施状況		備考
	児童・生徒	職員等	計	回数	延べ食数	
淀江小	515 人	34 人	549 人	193 回	104,241 食	
淀江中	206	27	233	162	36,413	
淀江共同調理場	―	14	14	199	2,597	(調理委託業務者を含む)
計	721	75	796		143,251	

エ　尚徳共同調理場

学校名	給食人員			給食実施状況		備考
	児童・生徒	職員等	計	回数	延べ食数	
尚徳小	259 人	26 人	285 人	197 回	54,980 食	
成実小	168	17	185	197	35,803	
箕蚊屋小	352	25	377	196	71,899	
伯仙小	374	29	403	197	77,412	
箕蚊屋中	518	40	558	162	86,851	
県立米子養護学校	196	136	332	185	56,168	
尚徳共同調理場	―	24	24	201	4,253	（調理委託業者を含む）
計	1,867	297	2,164		387,366	

オ　単独校

学校名	給食人員			給食実施状況		備考
	児童	職員等	計	回数	延べ食数	
啓成小	263 人	34 人	297 人	196 回	56,831 食	（職員に調理委託業者を含む）
加茂小	572	44	616	196	117,515	（職員に調理委託業者を含む）
彦名小	230	26	256	197	50,079	（職員に調理委託業者を含む）
五千石小	146	22	168	196	32,357	（職員に調理委託業者を含む）
計	1,211	126	1,337		256,782	

（注）　・児童・生徒・職員等は平成２６年５月１日現在のもの

・職員等には保存食を含む

(2) 食物アレルギー対応

ア　全ての給食実施校において「鶏卵・乳」の除去食又は代替食によるアレルギー対応を実施した。

(ｱ) 食物アレルギー対応事業

・実施場所　　すべての給食実施校

・対応内容　　鶏卵又は乳製品の除去食、代替食

・対応人数　　４８名（平成２６年５月１日現在）

(3) 食に関する指導

ア　栄養教諭及び学校栄養職員が専門的な立場から子どもたちに学校給食を通して食に関する指導を行うことで、健康への理解、知識、自己管理能力のある子どもの育成に努めた。また試食会で保護者に対して食に関する指導を実施した。

(ｱ) 取り組み状況

・給食時間の訪問、Ｔ・Ｔによる授業への参画

・給食試食会、講演会、学校保健会への参加

(ｲ) 活動状況

・栄養教諭及び学校栄養職員　８名、学校数　２５校

・栄養教諭及び学校栄養職員の学校訪問回数　１，０８３回

・栄養教諭及び学校栄養職員の授業への参画　１０８回

・給食試食会、講演会等　３３回

⑷ 学校給食調理業務

ア　平成２５年４月から２年間、調理業務を４グループに分けて民間事業者に委託した。

⑺ 委託業務の内容

・調理業務、配缶及びコンテナへの積込業務、食器・食缶・輸送用コンテナ等の洗浄及び消毒業務、施設・設備の清掃及び点検業務、その他付帯する業務

⑴ 委託契約の期間

・平成２５年４月１日から平成２７年３月３１日

⑼ 委託契約の概要

区　分	対　象　施　設	平成２６年度委託金額
学校給食センター	学校給食センター	７６，４２０，８００円
共同調理場	弓ヶ浜共同調理場・尚徳共同調理場・淀江共同調理場	１０２，０１０，３２０円
単独調理場１	加茂小学校・彦名小学校	２７，１０９，２００円
単独調理場２	啓成小学校・五千石小学校	２１，９２５，２００円

⑸ 共同調理場（新設）整備事業関係

ア　名称　　米子市立第二学校給食センター

イ　所在地　　米子市流通町１５８番地２１

ウ　構造　　鉄骨造２階建

エ　建築面積　２,４５８.１０㎡

オ　敷地面積　５,４７０.４７㎡

カ　調理能力　５,０００食／日

キ　仕様　　ドライシステム

ク　厨房方式　オール電化厨房

ヶ　建築費　　１,６９２,２５８　千円（用地費、地質調査委託費、実施設計委託費等は除く。）

コ　配送校　　９校（福生東小学校、福生西小学校、福米東小学校、福米西小学校、加茂小学校、東山中学校、福生中学校、福米中学校、加茂中学校、）

サ　工期　　平成２６年３月２６日から平成２６年１２月２６日

事　業　名	事業概要	事 業 費	財　源　内　訳			備考
			国庫支出金	起　債	一般財源	
米子市立第二学校給食センター新築事業	新築工事 厨房機器購入 食器・食缶 ほか購入	円 1,692,257,292	円 163,375,000	円 1,390,800,000	円 138,082,292	

上記、事業費内訳

内　　訳	事　業　費	着工年月日 完成年月日
米子市立第二学校給食センター 新築建築主体工事	664,255,080円	H26.3.26 H26.12.26
米子市立第二学校給食センター 新築機械設備工事	421,939,800 円	H26.3.26 H26.12.26
米子市立第二学校給食センター 新築電気設備工事	179,591,040 円	H26.3.26 H26.12.26
米子市立第二学校給食センター 新築太陽光発電設備設置工事	27,378,000円	H26.7.8 H26.12.26
米子市立第二学校給食センター エアーカーテン取付工事ほか２工事	507,600円	H27.2.2 H27.3.30
米子市立第二学校給食センター 新築建築主体工事監理業務	11,469,600円	H26.3.31 H27.1.14
米子市立第二学校給食センター 新築建築設備工事監理業務	3,780,000円	H26.3.31 H27.1.14
米子市立第二学校給食センター 新築太陽光発電設備設置工事監理業務	1,026,000円	H26.7.8 H27.1.14
厨房機器購入（焼物・揚物機器関係）	31,104,000円	納入年月日 H26.12.26
厨房機器購入（裁断機器関係）	6,048,000円	納入年月日 H26.12.26
厨房機器購入（洗浄機器関係）	74,304,000円	納入年月日 H26.12.26
厨房機器購入（器具消毒保管機器関係）	14,742,000円	納入年月日 H26.12.26
厨房機器購入（衛生機器関係）	27,864,000円	納入年月日 H26.12.26
厨房機器購入（コンテナ・カートイン消毒保管機器関係）	87,480,000円	納入年月日 H26.12.26
厨房機器購入（冷機器関係）	42,660,000円	納入年月日 H26.12.26
厨房機器購入（板金類シンク関係）	23,004,000円	納入年月日 H26.12.26
厨房機器購入（回転釜関係）	26,136,000円	納入年月日 H26.12.26
事務機器、電気製品等その他備品購入	10,755,396円	納入年月日 H27.3.31 ほか

内　　訳	事　業　費	着工年月日 完成年月日
食器、食器カゴ等その他消耗品購入	38,212,776円	納入年月日 H27.3.27 ほか
合　　計	1,692,257,292 円	

(6) 弓ヶ浜共同調理場整備事業関係

内　訳	事業概要	事業費	財源内訳			着工年月日 完成年月日
			国庫支出金	起　債	一般財源	
弓ヶ浜共同調理場改修工事	改修工事	円 9,361,440				H26.6.9 H26.9.8
弓ヶ浜共同調理場調理室ほか床補修工事	床補修工事	円 421,200				H26.8.14 H26.8.23
弓ヶ浜共同調理場連続フライヤー購入	厨房機器購入	円 6,804,000				納入年月日 H26.8.22
合　計		円 16,586,640	円 －	円 15,300,000	円 1,286,640	

(7) 配膳室備事業関係

事　業　名	事業概要	事業費	財源内訳			備考
			国庫支出金	起　債	一般財源	
中学校等配膳室整備事業	中学校９校、小学校４校及び養護学校の配膳室の整備（備品・消耗品購入）	円 15,608,429	円 －	円 －	円 15,608,429	

公　平　委　員　会

1　委　員（平成２７年３月３１日現在）

委員長　　西　村　正　男

委　員　　北　澤　　薫（委員長職務代理者）

委　員　　佐　藤　幸　人

2　職員の給与、勤務時間その他の勤務条件に関する措置要求

(1) 措置要求　　なし

(2) 審査終了の事案　　１件（審査継続中であった事案）

3　職員に対する不利益な処分についての不服申立て

(1) 不服申立て　　なし

(2) 審理継続中の事案　　１件

4　職員の苦情申出及び相談

な　し

5　公立学校の学校医、学校歯科医及び学校薬剤師の公務災害補償の実施に関する審査請求

な　し

6　会議等

４月１７日　　平成２６年度第１回米子市公平委員会会議

５月　２日　　平成２６年度第２回米子市公平委員会会議

５月２１日　　平成２６年度第３回米子市公平委員会会議

５月２９日・３０日　　全国公平委員会連合会中国支部理事会及び定例総会・研究会（雲南市）

６月１７日　　平成２６年度第４回米子市公平委員会会議

７月３日・４日　　全国公平委員会連合会本部研究会（東京都）

７月２８日　　平成２６年度第５回米子市公平委員会会議

９月１０日　　平成２６年度第６回米子市公平委員会会議

１０月２０日　　平成２６年度第７回米子市公平委員会会議

１１月　７日　　平成２６年度第８回米子市公平委員会会議

１１月１８日　　鳥取県公平委員会連合会総会(鳥取市)

１２月　３日　　平成２６年度第９回米子市公平委員会会議

１月　８日　　平成２６年度第１０回米子市公平委員会会議

２月１０日　　平成２６年度第１１回米子市公平委員会会議

３月　２日　　平成２６年度第１２回米子市公平委員会会議

３月１３日　　平成２６年度第１３回米子市公平委員会会議

３月３１日　　平成２６年度第１４回米子市公平委員会会議

農 業 委 員 会 事 務 局

1　組織関係

平成２６年７月２２日第１９回米子市農業委員会総会を開催し、役員及び部会委員が次のとおり決定された。

⑴ 役員

会長	高西史郎	会長職務代理者	森中喜輝
農地部会長	大太年廣	農地部会長職務代理者	小林秀美
農政振興部会長	伊塚定弘	農政振興部会長職務代理者	大縄敬次

⑵ 部会委員

ア　農地部会委員　　１７人

氏名	地区	摘要	氏名	地区	摘要
吉澤一誠	福生	公選	矢倉篤實	崎津	〃
森中喜輝	春日	〃	安田浩史	大篠津	〃
大太年廣	福米	〃	中本公平	大高	〃
山中春夫	加茂	〃	髙橋敦美	県	〃
三島通政	住吉	〃	池口稔	淀江	〃
小林秀美	五千石	〃	赤木勇夫	宇田川	〃
遠藤泰三	尚徳	〃	足立寛隆	富益	選任
松林貢	成実	〃	井田律子	和田	〃
安田浩	彦名	〃			

イ　農政振興部会委員　　１８人

氏名	地区	摘要	氏名	地区	摘要
大東清彦	車尾	公選	泉新一	夜見	〃
仲本悟	巌	〃	安達卓是	和田	〃
田邊雄一	春日	〃	尾坂宣雄	大高	〃
佐々木知俊	旧米子	〃	生田英夫	淀江	〃
大縄敬次	加茂	〃	森田正敏	宇田川	〃
伊塚定弘	五千石	〃	高西史郎	大和	〃
佐藤敏行	成実	〃	新納勝美	崎津	選任
田口正廣	彦名	〃	山田博美	大和	〃
友森一夫	富益	〃	林原成子	大和	〃

2　会議関係

⑴ 総　会　　平成２６年　５月３０日　　第１８回米子市農業委員会総会

平成２６年　７月２２日　　第１９回米子市農業委員会総会

平成２６年　９月２２日　　第２０回米子市農業委員会総会

⑵ 合同部会　　平成２７年　１月２８日　　農業委員会委員選挙資格審査

⑶ 特別部会

運営特別部会

平成２６年　５月２３日　　平成２５年度の目標及びその達成に向けた点検・評価について
平成２６年度の目標及びその達成に向けた活動計画について

平成２６年　８月２９日　　今後の農業委員会の活動方針について

広報特別部会

平成２６年　８月２７日　農業委員会報第１９号の発行について
平成２６年　９月２９日　農業委員会報第１９号の発行について
平成２７年　１月２６日　農業委員会報第２０号の発行について
平成２７年　３月　３日　農業委員会報第２０号の発行について

⑷ 農地部会（平成２６年４月～平成２７年３月）　　（単位：件）

月			4	5	6	7	8	9	10	11	12	1	2	3	計
農地法第3条	委員会許可	所有権移転	2	7	6	3	7	1	7	3	2	2	6	7	53
		使用収益権設定	－	－	－	－	－	－	－	－	－	－	－	－	－
農地法第４条		届出	1	4	4	2	4	2	2	3	5	2	5	3	37
		許可申請	－	1	－	2	－	－	－	－	－	－	1	－	4
農地法第５条		届出	5	6	6	3	4	5	3	11	6	11	11	4	75
		許可申請	4	3	2	8	4	4	7	4	5	10	6	6	63
農地法第１８条第６項通知			6	9	3	5	6	2	3	3	4	4	6	5	56
買受適格者証明			－	－	－	－	－	－	－	－	－	－	－	－	－
非農地現況証明			1	5	3	3	6	2	5	17	－	6	2	1	51
農用地利用集積計画		所有権移転	－	－	1	－	2	－	1	－	1	－	－	－	5
		利用権設定	62	62	19	22	17	14	13	13	45	48	55	122	492
農用地利用計画の一部変更に係る意見照会			－	－	－	－	－	1	－	－	－	－	1	－	2
農地等の現況に係る照会に対する調査結果			－	－	－	2	－	3	1	－	－	1	1	－	8
農地転用現況確認書の交付			6	4	11	7	6	10	8	7	9	5	6	－	79
農用地利用配分計画に係る意見照会			－	－	－	－	－	－	－	－	4	9	7	12	32

⑸ 農政振興部会（平成２６年４月～平成２７年３月）

開催月日	件　　名
４．１０	農用地利用集積計画について 県農業会議会議員の事務報告について

開催月日	件　　名
５．９	農用地利用集積計画について 県農業会議会議員の事務報告について
６．６	農用地利用集積計画について 県農業会議会議員の事務報告について
７．８	農用地利用集積計画について 相続税の納税猶予に係る相続人が農業経営を引き続き行っている旨の証明について 県農業会議会議員の事務報告について
８．６	農用地利用集積計画について 農用地利用集積計画の内容訂正の決定について 県農業会議会議員の事務報告について
９．９	農用地利用集積計画について 県農業会議会議員の事務報告について
１０．８	農用地利用集積計画について 相続税の納税猶予に係る相続人が農業経営を引き続き行っている旨の証明について 県農業会議会議員の事務報告について
１１．７	農用地利用集積計画について 県農業会議会議員の事務報告について
１２．５	農用地利用集積計画について 相続税の納税猶予に係る相続人が農業経営を引き続き行っている旨の証明について 県農業会議会議員の事務報告について
１．９	農用地利用集積計画について 相続税の納税猶予に係る相続人が農業経営を引き続き行っている旨の証明について 県農業会議会議員の事務報告について
２．６	農用地利用集積計画について 相続税の納税猶予に係る相続人が農業経営を引き続き行っている旨の証明について 県農業会議会議員の事務報告について
３．６	農用地利用集積計画について 県農業会議会議員の事務報告について

3　事業関係

(1) 国有農地関係事業

ア　国有農地対価徴収状況

科目	調定		徴収		滞納	
	件数	金額(円)	件数	金額(円)	件数	金額(円)
農耕貸付	１９　件	42,584	１９　件	42,584	０　件	0
転用貸付	４　件	84,461	４　件	84,461	０　件	0
合計	２３　件	127,045	２３　件	127,045	０　件	0

イ　国有農地管理状況

区分	貸付	
	筆数	面積
農耕	２１　筆	５,８５３　㎡
転用	６　筆	９７５　㎡
合計	２７　筆	６，８２８　㎡

ウ　売渡し・売払状況

売渡し		売払(未貸付)	
筆数	面積	筆数	面積
０　筆	０　㎡	０　筆	０　㎡

(2) 農業者年金事業

ア　加入者状況　　(単位：人)

現在数	資格喪失者数	左の理由		加入者
		60歳到達	その他	
3	2	2	0	0

イ　経営移譲年金受給状況　　(単位：人)

現在数	左のうち、老齢年金も併せて受給している人数	新規受給者数
１５９	９６	0

ウ　農業者老齢年金受給状況　　(単位：人)

現在数	新規受給者数	備考
１０５	1	

⑶ 平成２７年農作業労働標準賃金協定表

旧米子市管内

作業名			標準協定額（税抜き）	標準協定額（税込み）	摘要
耕うん	一般ほ場		6,800円	7，344円	１０アール当たり 代かき、うね立は除く
	ほ場整備地		6,100円	6，588円	
	畑		6,000円	6，480円	１０アール当たり
代かき	一般ほ場		5,500円	5，940円	１０アール当たり
	ほ場整備地		5,200円	5，616円	
機械田植	一般ほ場		6,000円	6，480円	１０アール当たり 田植のみ
	ほ場整備地		5,300円	5，724円	
畦塗り			５０円	５４円	1ｍ当たり
稲刈	１日当たり		6,000円	6，480円	
	バインダー	一般ほ場	8,500円	9，180円	１０アール当たり 紐代を含む
		ほ場整備地	7,400円	7，992円	
	コンバイン	一般ほ場	１９,６００円	２１，１６８円	１０アール当たり カッター付、結束は別
		ほ場整備地	１６,０００円	１７，２８０円	
稲自動脱穀			6,100円	6，588 円	１０アール当たり
ハーベスター			7,700円	8，316円	１０アール当たり
一般労務	水田一般		6,000円	6，480円	１日当たり
	畑		6,000円	6，480円	
ねぎ調理			６７７円	７３１円	１時間当たり
ねぎ土寄せ	１回目	水田	8,800円	9，504円	１０アール当たり
		畑	4,100円	4，428円	
	２回目	水田	１０,０００円	１０,８００円	
		畑	4,600円	4，968円	
	３回目以降	水田	１０,８００円	１１，６６４円	
		畑	6,700円	7，236円	
草刈			2,000円	2，160円	１時間当たり（機械持込）
大豆	播種		3,000円	3，240円	１０アール当たり (共同乾燥施設までの運搬を含む)
	中耕培土		6,000円	6，480円	
	コンバイン		１２,０００円	１２，９６０円	

旧淀江町管内

作業名			標準協定額(消費税込み)	摘要
機械作業	荒起（１０アール当たり）	１０アール以上	６，２００円	２番すきは3割減 イタリアン跡は2割加算 逆転ロータリー・パワーデスクは2割加算 農地の状況により適宜加算
		１０アール未満	６，７００円	
	代かき（１０アール当たり）	１０アール以上	５，７００円	２番すきのない農地は７００円加算 農地の状況により適宜加算
		１０アール未満	６，２００円	
機械田植（１０アール当たり）		１０アール以上	６，２００円	側条施肥は５００円加算（一律、肥料代別） 農地の状況により適宜加算
		１０アール未満	６，６００円	
畦塗り		１ｍ当たり	５０円	１メートル当たり
稲刈	バインダー	１０アール当たり	８，１００円	倒伏及び農地の状況により適宜加算する（刈りヒモ代含む）
	コンバイン（１０アール当たり）	１０アール以上	１６，０００円	倒伏及び農地の状況により適宜加算する 結束の場合は、ヒモ代を含め、結束料金として１０アール当たり、3,０００円加算する 運搬料金１０アール当たり３，０００円
		１０アール未満	１８，０００円	
ハーベスター（１０アール当たり）			７，５００円	生脱穀は、乾燥状態により適宜加算する
一般労務		男女共	８５０円	１時間当たり
ねぎ作業			８５０円	１時間当たり
草刈		１時間当たり	１，９００円	１時間当たり
防除作業（１０アール当たり）			１，１００円	薬剤別
大豆コンバイン（１０アール当たり）			１０，３００円	運搬費は別

(4) 農地基本台帳整備状況

地区	農家数 (戸)	田 (㎡)	畑 (㎡)	計 (㎡)
旧米子	211	384, 899	245, 686	630, 585
成実	281	1, 922, 210	390, 527	2, 312, 737
五千石	233	1, 672, 429	229, 471	1, 901, 900
尚徳	234	1, 886, 107	559, 225	2, 445, 332
春日	284	3, 097, 689	263, 204	3, 360, 893
巌	167	1, 307, 184	193, 816	1, 501, 000
車尾	143	205, 066	141, 508	346, 574
福生	174	766, 227	185, 449	951, 676
福米	196	231, 734	267, 535	499, 269
加茂	304	657, 741	653, 866	1, 311, 607
夜見	189	316, 546	820, 256	1, 136, 802

地　　区	農家数 (戸)	田 (㎡)	畑 (㎡)	計 (㎡)
富　　益	237	154, 905	1, 384, 050	1, 538, 955
和　　田	180	44,936	790, 788	835, 724
大　篠　津	127	61, 256	617, 916	679, 172
崎　　津	329	347, 088	1, 533, 862	1, 880, 950
彦　　名	361	517, 822	2, 833, 574	3, 351, 396
住　　吉	125	27,671	327, 948	355, 619
大　　高	333	1, 705, 470	1, 235, 998	2, 941, 468
県	255	1, 492, 986	1, 008, 871	2, 501, 857
淀　江　町	674	4, 771, 460	1, 714, 437	6, 485, 897
計	5, 037	21, 571, 426	15, 397, 987	36, 969, 413

4　事務処理関係

(1) 各種証明事項

種　　別	件　　数
耕　作　反　別　証　明	７６　件
贈　与　税　納　税　猶　予　証　明	０　件
相　続　税　納　税　猶　予　証　明	１３　件
そ　の　他　の　証　明	１６　件
計	１０５　件

(2) 農地移動実態調査関係

ア　農地の許可及び届出事務処理状況

種　　別	件　数 (件)	許　可　面　積 (㎡)		
		田	畑	計
農地法第３条	５１	５８，７１７	４３，１４５	１０１，８６２
第４条 (届出)	３７	１２，９１５	１０，７６７	２３，６８２
第４条 (許可)	３	―	９２２	９２２
第５条 (届出)	６８	２４，３６６	２０，２８１	４４，６４７
第５条 (許可)	６０	１６，２４５	２６，６３２	４２，８７７
第１８条	６０	６０，９１７	５２，６３７	１１３，５５４
計	２７９	１７３，１６０	１５４，３８４	３２７，５４４

イ　理由別転用状況

区分		面積（㎡）		
		田	畑	計
住宅用地	農家住宅	－	－	－
	一般住宅	763	8，692	9，455
	集団その他住宅	17，187	9，600	26，787
店舗・事務所		3，495	3，498	6，993
倉庫・車庫		907	982	1，889
駐車場		7，504	8，620	16，124
資材置場		4，873	3，368	8，241
その他		16，125	25，990	42，115
計		50，854	60，750	111，604

(3) 米子市農用地利用集積計画集計（平成２６年１２月３１日現在）

ア 概　要

農用地総面積	3,616.00 ha	利用権設定面積	5，437,401．34 ㎡
利用権設定率	15．04 %		
借り手農家数	1，248 戸	貸し手農家数	1，581 戸

イ　登録処理件数

登録区分	件数（件）	筆数（筆）	面積（㎡）
新規設定	669	1，873	2，133，890.82
再設定	990	2，119	2，962，840.71
（公財）鳥取県農業農村担い手育成機構による転貸	87	255	340，669．81
解約	160	332	408，195．44

ウ　期間別・地目別集計

期間／地目	１年未満		１年～２年		３年～５年	
	筆数（筆）	面積（㎡）	筆数（筆）	面積（㎡）	筆数（筆）	面積（㎡）
田	49	72,306.00	673	1,009,397.11	1，471	2,181,828.63
畑	33	74,047.00	164	173,030.45	592	581,123.65
樹園地						
農業施設用地					1	181.56
合計	82	146,353.00	837	1,182,427.56	2，064	2,763,133.84

期間 / 地目	6 年 ～ 9 年		10 年 以 上		合 計	
	筆数（筆）	面 積（㎡）	筆 数（筆）	面 積（㎡）	筆 数（筆）	面 積（㎡）
田	５６０	750,497.51	３３	43,511.00	２，７８６	4,057,540.25
畑	５９８	455,495.13	５０	66,321.30	１，４３７	1,350,017.53
樹園地	２２	27,748.00	１	1,914.00	２３	29,662.00
農業施設用地					１	181.56
合 計	１，１８０	1,233,740.64	８４	111,746.30	４，２４７	5,437,401.34

エ 期間別・権原別集計

期間 / 権原	1 年 未 満		1 年 ～ 2 年		3 年 ～ 5 年	
	筆数（筆）	面 積（㎡）	筆数（筆）	面 積（㎡）	筆数（筆）	面 積（㎡）
賃 貸 借	５５	115,387.00	６３３	967,390.76	１，５８３	2,160,803.34
使 用 貸 借	２７	30,966.00	２０２	212,744.80	４７８	597,461.50
経営受委託	０	0	０	0	０	0
そ の 他	０	0	２	2,292.00	３	4,869.00
合 計	８２	146,353.00	８３７	1,182,427.56	２,０６４	2,763,133.84

期間 / 権原	6 年 ～ 9 年		10 年 以 上		合 計	
	筆数（筆）	面 積（㎡）	筆 数（筆）	面 積（㎡）	筆 数（筆）	面 積（㎡）
賃 貸 借	２９８	420,575.10	４０	67,173.00	２，６０９	3,731,329.20
使 用 貸 借	８６４	802,939.54	４４	44,573.30	１，６１５	1,688,685.14
経営受委託	１	133.00	０	0	１	133.00
そ の 他	１７	10,093.00	０	0	２２	17,254.00
合 計	１，１８０	1,233,740.64	８４	111,746.30	４，２４７	5,437,401.34

財産表

平成27年3月31日現在

1 行政財産

種別	土地		建物	
	筆数	面積（㎡）	棟数	面積（㎡）
＜公用財産＞				
庁舎				
本庁舎	−	−	10	12,368.25
旧庁舎	12	2,347.65	4	4,417.97
第2庁舎	−	−	2	2,505.16
公共施設駐車場	1	1,953.58	−	−
庁舎西側庭園	4	535.50	−	−
淀江支所	3	7,562.60	2	3,537.51
小計	20	12,399.33	18	22,828.89
消防施設				
消防分団車庫	4	2,795.28	22	832.06
器具庫	4	205.88	6	67.78
防火水槽	21	1,279.74	−	−
水防倉庫	4	397.48	3	116.59
防災備蓄倉庫	−	84.00	4	252.00
防災行政無線放送施設	2	12.86	−	−
消火栓	6	7.01	−	−
淀江町コミュニティ消防センター	−	−	2	233.04
小計	41	4,782.25	37	1,501.47
その他の施設				
二本木現場詰所	−	−	1	169.92
中央ポンプ場	5	4,041.92	2	4,779.98
小計	5	4,041.92	3	4,949.90
合計	66	21,223.50	58	29,280.26
＜公共用財産＞				
学校				
小学校	769	478,673.50	285	113,132.02
中学校	386	262,460.42	140	64,694.45
養護学校	5	6,040.82	12	1,659.00
学校給食センター	3	9,670.39	2	4,491.98
調理場	−	−	5	2,581.49
小計	1,163	756,845.13	444	186,558.94
公営住宅	114	151,573.43	219	104,839.64
公園				
都市公園	969	1,294,170.95	131	5,471.38
その他公園	117	181,215.66	−	−
開発行為公園	6	943.43	−	−
緑地	229	107,134.30	−	−
その他	−	−	−	−
小計	1,321	1,583,464.34	131	5,471.38
その他の施設				
大山遭難救助隊員詰所	−	−	1	28.43
美保基地周辺コミュニティ施設	50	9,886.73	24	2,858.41
バス停留所	1	19.00	1	19.00
淀江駅前公衆便所	−	−	1	26.98
飲料水給水設備	1	78.71	−	−
大篠津地区児童体育館駐輪場	2	165.87	2	54.32
河崎口駅駐輪場予定地	2	338.00	−	−

種別	土地		建物	
	筆数	面積（㎡）	棟数	面積（㎡）
淀江支所倉庫	－	－	1	47.50
公衆便所	1	32.98	4	52.03
米子市クリーンセンター	14	24,254.67	10	15,949.02
淀江町クリーンセンター	1	22,127.00	3	1,181.75
心身障害者福祉センター	1	3,689.58	1	894.80
米子サンアビリティーズ	1	4,087.53	2	1,520.20
老人憩の家	2	3,626.78	5	816.65
淀江老人福祉センター	1	1,981.61	3	752.19
弓浜地域老人福祉センター用地	4	1,698.27	－	－
高齢者陶芸作業所	1	131.70	1	25.92
保育園	46	35,720.21	37	8,212.90
旧淀江幼稚園	－	2,220.50	2	704.40
児童集会所	1	243.90	－	－
児童館	4	3,094.78	6	796.03
児童遊園地	24	7,808.36	1	5.81
コスモス	1	2,143.55	2	1,162.51
あかしや	2	4,134.36	2	698.75
加茂公民館跡地広場	3	1,439.63	－	－
四つ塚子供の遊び場	1	226.00	－	－
福祉保健総合センター	18	13,690.66	13	8,727.53
子育て支援センター	－	－	2	180.00
なかよし学級	－	－	9	642.82
永江駐車場用地	1	97.26	－	－
勤労青少年ホーム	4	6,905.50	2	1,010.60
流通業務団地造成事業用地	5	1,803.93	－	－
流通団地調整池強制排水施設	－	－	1	110.00
石州府調整池	－	3,342.00	－	－
元町パティオ広場用地	3	810.60	－	－
シルバーワークプラザ	－	1,368.00	1	956.00
淀江シルバー人材センター	1	574.12	1	242.30
米子ハイツ	－	－	3	48.00
米子勤労者体育センター	－	－	1	1,017.77
観光センター	4	1,805.23	1	1,610.46
米子国際会議場	3	12,447.87	1	1,128.74
天の真名井駐車場	3	663.00	1	10.20
淀江農林産物直売施設	1	816.00	1	135.40
本宮の泉公衆便所	－	－	1	19.80
本宮名水の社	－	－	1	293.70
淀江温浴施設	4	5,960.00	1	1,741.57
主要観光地利便施設	－	－	5	48.70
農機器保管施設共同作業所施設	2	319.86	2	156.00
同和対策共同作業所	7	1,198.44	3	497.42
多目的研修集会施設	4	2,645.18	4	1,637.38
育苗施設	2	217.10	2	150.00
農村集落多目的共同利用施設	－	－	－	353.08
農産物加工施設	－	212.91	4	140.35
大谷ため池	4	31.75	－	－
堀川船揚場	2	743.30	－	－
堀川船溜整備用地	4	1,496.30	－	－
皆生漁港港湾整備計画予定地	2	6,220.51	－	－
皆生漁港第三泊地整備用地	3	677.32	－	－

種別	土地		建物	
	筆数	面積（㎡）	棟数	面積（㎡）
崎津漁港施設	49	4,120.29	1	19.80
崎津漁業者研修施設	6	641.91	1	209.30
皆生漁港環境整備事業用地	4	1,570.22	−	−
皆生漁港関連道整備事業用地	3	471.46	−	−
淡水魚試験研究育成施設	−	−	3	597.17
崎津地区中核工業団地代替用地	46	15,627.00	−	−
石州府地区内開拓財産	44	24,143.00	−	−
農業用用排水路	219	4,481.73	−	−
万能町駐車場	14	3,428.71	11	1,034.35
米子駅前地下駐車場	−	−	1	9,350.78
市道修景施設敷地	1	18.28	−	−
港湾防災事業用地	7	4,078.65	−	−
加茂新川管理通路用地	2	195.20	−	−
国道431号側道沿い緑地帯用地	2	72.44	−	−
米子市北公園墓地	30	17,382.00	3	99.97
淀江西ノ原墓苑	18	5,246.00	−	−
淀江白浜墓苑	1	2,319.00	−	−
淀江佐陀墓苑	3	4,730.00	−	−
夜見町地内道路	8	1,333.00	−	−
堀川排水処理施設	2	199.95	1	107.12
水質浄化施設	1	1,741.00	1	16.50
四反田川水門上屋	−	−	1	43.20
大谷地下道揚水機室	−	−	1	11.39
都市計画道路予定地	3	981.97	−	−
夜見整備計画道路用地	4	418.73	−	−
開発行為道路	80	14,892.50	−	−
米子駅前土地区画整理事業残地	1	73.55	−	−
米子駅前広場	1	6,069.00	−	−
つどいの広場	−	−	1	120.50
処理場	92	125,829.92	12	20,919.75
汚水処理場	2	2,003.97	1	317.27
ポンプ場	24	12,768.72	9	3,999.45
都市下水路	18	1,566.35	−	−
マンホールポンプ場	2	266.91	−	−
公共下水道管渠敷設用地	79	4,565.63	−	−
農業集落排水施設	13	25,944.71	13	2,605.04
淀江浄化センター	17	28,896.00	5	2,079.82
マンホールポンプ制御盤設置用地	1	1.02	−	−
その他墓地	13	3,060.00	1	20.00
前田地区環境整備事業残地	4	799.24	−	−
隣保館及び地区会館	13	2,920.68	7	1,309.46
隣保館跡地	1	472.68	−	−
地域改善対策事業用地	38	1,464.15	−	−
その他消防車庫	1	154.77	2	22.82
公民館	68	51,976.69	44	12,220.12
学習等供用施設	8	10,328.80	18	5,148.66
大篠津地区児童体育施設	1	1,031.52	2	559.95
米子市立図書館	5	3,628.34	6	3,080.90
児童文化センター	−	−	1	2,248.95
総合教育支援センター	−	−	−	442.00
青木遺跡	19	40,137.25	−	−

種別	土地		建物	
	筆数	面積（㎡）	棟数	面積（㎡）
記念碑	2	276.48	−	−
旧小原家長屋門	1	679.33	1	80.00
公会堂	1	6,932.15	5	4,969.52
美術館	−	1,247.32	3	2,323.61
山陰歴史館	−	1,577.45	3	2,126.86
文化ホール	1	5,101.15	1	4,922.73
淀江文化センター	1	1,602.00	2	3,523.85
上淀白鳳の丘展示館	2	1,947.33	3	624.17
幸福館	−	−	2	196.41
福市考古資料館	−	−	1	264.72
埋蔵文化財出土品倉庫	2	330.63	2	97.20
山陰歴史館外倉庫	2	1,411.09	−	−
米子市埋蔵文化財センター	38	11,896.00	6	2,834.00
米子市埋蔵文化財収蔵センター	−	4,210.08	3	723.80
中江藤樹先生顕彰碑	1	7.15	−	−
上淀廃寺跡	31	21,999.66	1	24.84
境目地蔵	1	18.89	−	−
体育館	47	26,864.75	21	21,760.92
錦海漕艇場艇庫	−	−	1	280.44
米子市民球場	−	−	2	7,158.12
米子市営東山陸上競技場	−	−	2	1,566.37
米子市営東山庭球場	−	−	3	270.52
米子市営弓道場	−	−	1	608.46
米子市営東山水泳場	−	−	2	4,429.02
米子市営武道館	−	−	1	1,498.80
灌漑用水用ﾎﾟﾝﾌﾟ施設	2	110.00	3	31.60
灌漑用水施設吐出口用地	1	4.23	−	−
小計	1,342	711,465.19	384	183,565.65
合計	3,940	3,203,348.09	1,178	480,435.61
＜原野＞	54	91,512.75	−	−
＜雑種地＞	1	257.00	−	−
＜山林＞	123	910,518.59	−	−
行政財産合計	4,184	4,226,859.93	1,236	509,715.87

2 普通財産

(1) 土地

種別	筆数	面積（㎡）
宅地	442	283,943.40
原野	173	1,019,205.22
山林	85	1,425,056.15
雑種地	339	789,080.12
その他	265	107,103.65
合計	1,304	3,624,388.54

(2) 建物

種別	棟数	面積（㎡）
旧大高公民館	1	417.79
元建設省宿舎（道四）	3	136.38
市役所駐車場管理事務所	3	52.36
元下水道職員休養所（安倍）	1	55.00
元車尾寮	1	22.31
米子ゴルフ場	9	2,597.37
旧米子魚市場	1	1,665.20
淡水魚試験研究育成施設	17	4,635.93
漁具保管倉庫	1	63.00
ローズセントラルビル	1	8,940.56
勤労青少年ホーム	1	153.00
米子駅前簡易駐車場施設	4	21,759.85
米子消防署	1	2,305.35
東山公園合宿所	1	432.58
旧宇田川公民館	3	445.98
旧焼却場	2	96.58
元堆肥工場	1	859.06
合計	51	44,638.30

(3)有価証券

区分	前年度末現在高(円)	今年度中増減高(円)	今年度末現在高(円)
株券	432,320,150	0	432,320,150
合計	432,320,150	0	432,320,150

(4)出資による権利

区分	前年度末現在高(円)	今年度中増減高(円)	今年度末現在高(円)
出資証券及び出捐	586,119,700	0	586,119,700

3 山林

分類	土地の権利区分	立木の推定蓄積量（m^3）		
		前年度末現在高	決算年度中増減高	決算年度末現在高
行政財産	所有	78,772.05	0	78,772.05
	分収	サシスギ 241,086本	−	サシスギ 241,086本
		ヒノキ 373,190本	−	ヒノキ 373,190本
		アカマツ 84,299本	−	アカマツ 84,299本
	その他権限によるもの	−	−	−
	小計	78,772.05	0	78,772.05
普通財産	所有	−	−	−
	その他権限によるもの	−	−	−
	小計	−	−	−
合計	所有	78,772.05	0	78,772.05
	分収	サシスギ 241,086本	−	サシスギ 241,086本
		ヒノキ 373,190本	−	ヒノキ 373,190本
		アカマツ 84,299本	−	アカマツ 84,299本
	その他権限によるもの	−	−	−
	総合計	78,772.05	0	78,772.05